ДБ
30 Турк.
0-14
Обзор Зак.
обл. за
1900г.

Дб
30 Турк
014

ОБЗОРЪ

ЗАКАСПІЙСКОЙ ОБЛАСТИ

за 1900 годъ.

4302. М. Т. 36.

БИБЛІОТЕКА
МИНИСТРА ПУТЕЙ СООБЩ.
№ 4302. ШКАПЪ М.
36. ПОЛКА. I.
КАНЦЕЛЯРІИ

АСХАБАДЪ.
Типографія газеты «Асхабадъ».
1902.

1

ДБ Турк
30
014
№ 1698
99

ОБЗОРЪ

ЗАКАСПІЙСКОЙ ОБЛАСТИ

за 1900 годъ.

ЦИАТ
241/6

Асхабадъ.
Паровая типографія газеты «Асхабадъ».
1902.

Печатано по распоряженію Его Превосходительства,
Начальника Закаспійской области.

ГОСУДАРСТВ. ПУБЛИЧНАЯ
ИСТОРИЧЕСКАЯ
БИБЛИОТЕКА
870897

ОГЛАВЛЕНІЕ.

Глава		Страница
I.	Границы, положеніе и административное раздѣленіе области	1— 2
II.	Населеніе	3— 23
III.	Земледѣліе	28— 51
IV.	Обезпеченіе народнаго продовольствія	52— 62
V.	Ирригація	63— 77
VI.	Скотоводство	78— 85
VII.	Рыболовство	86— 99
VIII.	Кустарный и отхожій промыслы	100—117
IX.	Города и селенія	118—147
X.	Строительная часть	148—152
XI.	Горная часть	153—159
XII.	Лѣса и лѣсное хозяйство	160—178
XIII.	Пути сообщенія и почтово-телеграфная часть (двѣ отдѣльныя таблицы)	179—180
XIV.	Подати и повинности	181—190
XV.	Учрежденія мелкаго кредита	191—193
XVI.	Торговля	194—217
XVII.	Судная часть	218—219
XVIII.	О народномъ здравіи и призрѣніи	220—244
XIX.	Народное образованіе	245—270

Приложенія.

Приложеніе I-е къ V главѣ

» II-е къ XVII главѣ

» III-е. Записка о землевладѣніи и водопользованіи въ Мервскомъ уѣздѣ, сост. кап. Михайловъ.

» IV-е. Сравнительное описаніе Атекскаго и Іолотанскаго приставствъ, сост. кап. Рутковскій.

ГЛАВА I.

Границы, положеніе и административное раздѣленіе области.

Границы, положеніе и административное раздѣленіе Закаспійской области въ отчетномъ году оставались тѣ же, что и въ предшествовавшемъ *).

При площади въ 531,738 кв. верстъ, занимаемой областью, административная граница, отдѣляющая область отъ прилегающихъ къ ней: Каспійскаго моря, Уральской области, Хивинскаго и Бухарскаго ханствъ, Афганистана и Персіи, равна 5,325 верстамъ. Почти половину (2,650 в.) всей этой пограничной линіи составляетъ морская граница области.

Подробное описаніе границъ края съ сопредѣльными странами находится въ „Военномъ обзорѣ Закаспійской области **), изданномъ въ 1896 г. въ Асхабадѣ.

Систематическое же описаніе границъ области въ связи съ нѣкоторыми краткими свѣдѣніями о природѣ страны находится въ «Обзорѣ области за 1898 годъ».

---

*) „Обзоръ Закаспійской области за 1899 годъ", глава I-я.

**) „Военный обзоръ Закаспійской области" составилъ Генеральнаго Штаба подполковникъ Кіяшко, старшій адъютантъ штаба Закаспійской области.

Замѣчательное естественное увеличеніе территоріи области черезъ обмелѣніе Каспійскаго моря у восточныхъ береговъ, впервые довольно обстоятельно отмѣченное въ «Обзорѣ» области за 1899 годъ, въ отчетномъ году, къ сожалѣнію, не было изслѣдовано и новыхъ наблюденій по этому предмету въ добавленіе къ тому, что было сказано въ упомянутомъ «Обзорѣ», никѣмъ не было сдѣлано. Не прибавилось въ отчетномъ году ничего и такого, что сообщало бы новыя данныя о физико-географическихъ особенностяхъ края. Такъ что наиболѣе подробнымъ и обстоятельнымъ физико-географическимъ очеркомъ Закаспійской области по прежнему остается III глава упомянутаго «Военнаго обзора» ***), составленная отчасти самостоятельно, а отчасти компилятивно.

---

*) „Военный обзоръ Закаспійской области". Глава III: „Физико-географическій очеркъ Закаспійской области".

ГЛАВА II.

Населеніе.

Преобладающимъ элементомъ населенія Закаспійской области являются ея аборигены: туркмены и киргизы, затѣмъ слѣдуетъ пришлое населеніе: русскіе, персіяне, армяне, евреи и проч. народности, переселившіяся въ край съ водвореніемъ въ немъ русскаго владычества.

Какъ и за прошлые годы, исчисленіе въ отчетномъ году населенія области, въ связи со свѣдѣніями о рождаемости и смертности, не полно и не точно. Причины этому: трудность учета кочевого или полукочевого туземнаго населенія области, большая подвижность пришлаго населенія и, наконецъ, отсутствіе въ области правильно организованнаго собиранія статистическихъ свѣдѣній вообще. Поэтому нижеслѣдующія цифровыя данныя о населеніи въ уѣздахъ области за отчетный годъ могутъ разсматриваться только какъ приблизительныя.

Въ отчетномъ году рождаемость туземнаго населенія области по уѣздамъ, за исключеніемъ городовъ и поселковъ съ пришлымъ населеніемъ, выразились слѣдующими цифрами:

Названіе уѣздовъ.	Состояло къ 1 янв. 1900 г.	Въ теченіе 1900 года.					
		Родилось.		Умерло.		Приростъ.	
	Жителей.	Абсолютное число.	На 1000 приход. рожд.	Абсолютное число.	На 1000 приход. смерти. случаевъ.	Абсолютное число.	На 1000 приходящ.
Мангишлакскій . . .	65.866	1215	18,4	1146	17,4	69	1,9
Красноводскій . . .	39.201 *)	„	„	„	„	2916	„
Асхабадскій.	68.670	1110	16,2	775	11.3	335	4,9
Тедженскій	38.120	1129	29,6	903	23,7	226	5,9
Мервскій	104.179	2453	23,5	2511	24,1	„	„

Изъ нижеприведенной таблички видно, что по рождаемости и смертности уѣзды области въ нисходящемъ порядкѣ распредѣлялись въ отчетномъ году слѣдующимъ образомъ:

Названіе уѣздовъ.	Рождаемость на 1000 чел.	Смертность на 1000 чел.
Тедженскій	29,6	23,7
Красноводскій	«	«
Мангишлакскій	18,4	17,4
Асхабадскій	16,2	11,3

*) Относительно рождаемости и смертности среди кореннаго населенія Красноводскаго уѣзда, по отчету Красноводскаго уѣзднаго начальника, слѣдуетъ замѣтить, что болѣе или менѣе точныя цифры о прибыли и убыли населенія установить крайне трудно. Въ особенности не поддается никакой точной регистраціи кочевое населеніе уѣзда: киргизы и туркмены-іомуды, уходящіе для пастьбы скота въ Персію, Хиву и Уральскую область.

Изъ имѣющихся въ дѣлахъ Красноводскаго уѣзди. управленія свѣдѣній о приростѣ населенія видно, что населеніе уѣзда за 1900 годъ увеличилось въ слѣдующихъ размѣрахъ:

Киргизы . . . . . на 646 челов.
Туркмены племени Шихъ . . . . . „ 45 „
„ о. Челекена, Огурчинскаго и полуострова Дарджа . „ 219 „
Туркмены Джафарбаевцы Балханскихъ горъ . . . . . „ 188 „

Мервскій уѣздъ, занимающій по рождаемости третье мѣсто (23,5 на 1000) по смертности (24,1 на 1000) долженъ въ этой таблицѣ занять первое мѣсто.

Что касается прироста населенія, то въ отчетномъ году въ этомъ отношеніи занимаетъ первое мѣсто Красноводскій уѣздъ, давшій 9,7 на 1000 человѣкъ населенія, 2-е м. заним. Теджекскій у.—5,9 % на 1000 ч.; 3-е м.—Асхабадскій у.—4,9; 4-е—Мангишлакскій—1,0. Мервскій уѣздъ, какъ отмѣчено выше, далъ убыль населенія на 0,6 на 1000.

В*ъ Мангишлакскомъ* уѣздѣ:	Число кибитокъ.	Число душъ обоего пола.
Киргизъ Адаевскаго рода:		
отдѣленія «Алмамбетъ» .	2268	12244
отдѣленія «Баимбетъ» .	2342	10583
отдѣленія «Джименей» .	3092	14582
отдѣленія «Джары» . .	2535	13310
отдѣлен. «Туркмен-Адай»	1198	5817
отдѣленія «Кунан-Урусъ»	261	1092
отдѣленія «Караш-Бикей»	253	1127
отдѣленія «Али	336	1585
рода «Бершъ», отдѣленія «Кулкешъ»	256	965
Итого киргизъ .	12.541	61.305

Туркмены Джафарбаевцы Балханскихъ горъ . . . . . на 188 челов.
Населеніе Чикишлярскаго пристанища . . . . . на 354 „
„ Каракалинскаго пристанища . . . . . на 1464 „

Итого . 2916 челов.

Причемъ, слѣдуетъ замѣтить, что кромѣ естественнаго прироста посредствомъ рождаемости, населеніе увеличивается перекочеваніемъ изъ Персіи и Хивы, почему % прироста населенія зависитъ отъ размѣра такихъ перекочевокъ, который въ зависимости отъ суровости зимы и другихъ причинъ бываетъ ежегодно различный.

	Число кибитокъ	Число душъ обоего пола
Туркменъ рода «*Ходжа*» того-же отдѣленія . .	246	1307
Туркменъ рода «*Эсенъ*», отдѣленія «Икдыръ» и «Аб-далъ»	774	3323
Итого туркменъ .	1.020	4.630
Всего же въ уѣздѣ туземцевъ . .	13.561	65935,

не считая 400 кибитокъ туркменъ, которые съ 1876 года находятся въ Астраханской губерніи, гдѣ занимаются огородничествомъ и торговлей.

Въ 1899 году число туземцевъ Мангишлакскаго уѣзда было 65.866 душъ обоего пола, распредѣлявшихся по 13.484 кибиткамъ, слѣдовательно, въ отчетномъ году приростъ туземнаго населенія выразился цифрою 69 человѣкъ обоего пола, число же кибитко-владѣльцевъ, благодаря выдѣленію нѣкоторыхъ туземцевъ въ самостоятельныя хозяйства, увеличилось противъ прошлаго года на 77.

Въ *Красноводскомъ* уѣздѣ числилось:		Число душъ обоего пола.
Киргизъ		7692
Огурджалинцевъ.		5771
Шихцевъ.		1457
Туркмены іомуды	Джафарбаевцевъ	8084
	Ак-Атабаевцевъ	8014
	Карровинцевъ.	1285
	Бегелькинцевъ	1278
Туркменъ-Гокланъ		8536
		42.117,

распредѣлявшихся въ 9075 кибиткахъ.

Причемъ, часть этого туземнаго населенія—кочевники, часть—осѣдлые земледѣльцы. Первыхъ,

приблизительно, 62% всего количества (около 26130 душъ обоего пола) населенія, вторыхъ 38% (около 15987 душъ обоего пола) общей массы населенія.

Въ 1899 году всего туземнаго населенія въ уѣздѣ было 39201, при 8844 кибиткахъ, слѣдовательно въ отчетномъ году оно увеличилось на 2916 душъ, благодаря естественному приросту, или на 231 кибитку.

Въ *Асхабадскомъ* уѣздѣ:

Туркменъ-текинцевъ было 69005 душъ обоего пола, помѣщавшихся въ 12199 кибиткахъ.

Въ 1899 году въ уѣздѣ насчитывалось 68670 человѣкъ туземцевъ или 12155 кибитокъ, слѣдовательно въ отчетномъ году туземное населеніе уѣзда увеличилось на 335 душъ или на 144 кибитки.

Въ *Теджепскомъ* уѣздѣ:	Число кибитокъ	Число душъ обоего пола
Туркменъ: племени Тохтамышъ,		
рода «Бекъ»	1493	5850
рода «Векилъ»	1198	5160
племени «Отамышъ»—рода:		
Сычмазъ и Бахши	798	3282
племени «Аліели»	2330	5277
племени «Отамышъ» и «Тохтамышъ», переселившихся въ разное время изъ Асхабадскаго уѣзда .	2035	6926
племени «Махтумъ»	495	1025
племени «Шихъ»	16	54
племени «Мегенли»	140	585
племени «Ходжа»	102	408
Салыровъ:		
рода «Караманъ»	775	3050
рода «Яловаджъ»	660	2391
рода «Кичикъ-Ага»	1043	3848
Афганцевъ	48	68

	Число кибитокъ	Число душъ обоего пола
Курдовъ	205	422
Итого	11.338	38.346,

т. е. сравнительно съ прошлымъ годомъ туземное населеніе уѣзда увеличилось на 226 душъ или на 36 кибитокъ (въ 1899 году было 38120 душъ обоего пола при 11302 кибиткахъ), отчасти благодаря естественному приросту, отчасти же благодаря переселенію отдѣльныхъ кибитокъ изъ сосѣднихъ уѣздовъ по пріемнымъ приговорамъ аульныхъ обществъ.

Въ *Мервскомъ* уѣздѣ:		Число кибитокъ	Число душъ обоего рода.
Туркмены	текинцевъ плем. «Отамышъ»	8448	30185
	текинцевъ плем. Тохтамышъ.	12878	44053
	сарыковъ	7463	29883
Итого		28,789	104121

Сравнивая эти цифровыя данныя съ таковыми же за 1899 г., мы должны отмѣтить въ отчетномъ году убыль среди туземнаго населенія уѣзда въ 58 человѣкъ: въ 1899 году численность всѣхъ мервскихъ туземцевъ обоего пола была 104179,

Это обстоятельство объясняется холодной зимой въ отчетномъ году и усиленіемъ заболѣваній маляріей среди мѣстныхъ туземцевъ.

Такимъ образомъ всего туземнаго населенія въ области къ 1-му января 1901 года состояло 323524, распредѣлявшихся въ 74962 кибиткахъ, т. е. сравнительно съ прошлымъ годомъ болѣе на 7488 человѣкъ, или на 838 кибитокъ. Число кибитокъ возросло путемъ семейныхъ раздѣловъ, вызванныхъ новыми браками.

Однако, при громадности территорій, занимаемыхъ уѣздами области, этотъ приростъ туземнаго населенія все-таки остается незначительнымъ.

Пришлое населеніе.

Что касается пришлаго населенія въ области, то численность его, степень рожлаемости и смертности, а равно распредѣленіе по національностямъ, вѣроисповѣданіямъ и сословіямъ показаны въ нижеслѣдующихъ таблицахъ.

Названіе пунктовъ съ пришлымъ населеніемъ.	Состояло къ 1-му Января 1901 г.	Въ теченіе 1900 года родилось		Въ теченіе 1900 года умерло.		Общая цифра прироста.
		Дѣтей мужск. пола.	Дѣтей женск. пола.	Муж.	Жен.	
Мангишлак. уѣздъ:						
Слобода при фортѣ-Александровскомъ.	297	3	2	—	1	4
Николаевское поселеніе.	893	37	38	13	8	54
Селеніе Долгое . .	247	8	5	6	4	3
« Заворотъ .	25	1	1	2	1	1
ИТОГО . .	1462	49	46	21	14	62
Красновод. уѣздъ:						
Г. Красноводскъ .	6443	136		89		47

Названіе пунктовъ съ пришлымъ населеніемъ.	Состояло къ 1-му Января 1901 г.	Въ теченіе 1900 года родилось		Въ теченіе 1900 года умерло.		Общая цифра прироста.
		Дѣтей мужск. пола.	Дѣтей женск. пола.	Мужч.	Женщ.	
Укр. Кара-Кала .	197	4		2		2
« Чикишляръ .	77	6		2		4
Аулъ Гасанъ-Кули	40	Неизвѣстно.				
« Яглы-Олумъ .	7					
Чатлы . . .	4					
Въ русск. поселк.	152	4		—		4
По желѣзной дорогѣ отъ Красноводска до ст. «Ушакъ» включительно . . .	705	Неизвѣстно				
Казанджикъ . . .	659					
Прочіе пункты . .	36					
ИТОГО . .	8320					
Асхабадскій уѣздъ:						
Г. Асхабадъ . . .	22935	389	337	311	152	263
Укр. Киз.-Арватъ.	3585	145	146	122	93	76
Въ русск. поселк.	977	31	23	10	17	27
На линіи желѣзной дороги въ районѣ уѣзда	1925	Свѣдѣнія о числѣ дѣтей и числѣ родившихся въ отчетномъ году не собирались, а потомъ не было возможности собрать, т. к. масса служащихъ поуволилась съ дороги.				
ИТОГО . .	29422					

Названіе пунктовъ съ пришлымъ населеніемъ.	Состояло къ 1-му Января 1901 г.	Въ теченіе 1900 года родилось		Въ теченіе 1900 года умерло		Общая цифра прироста.
		Дѣтей мужск. пола	Дѣтей женск. пола	Мужч.	Жен.	
Тедженск. уѣздъ:						
Сел. Теджень и жел.-дор. станціи: Теджень, Такиръ и Геокъ-Сюръ	245	4	3	1	1	5
Каахка	309	Свѣдѣній не имѣется, такъ какъ Тедженскимъ уѣзднымъ управленіемъ въ отчетномъ году они не собирались по этимъ пунктамъ, а послѣ не представилось возможности собрать эти свѣдѣнія потому, что родственники родившихся или умершихъ въ 1900 г. лицъ, отъ которыхъ можно было бы собрать данныя, большею частію переѣхали на житель. въ другія мѣста.				
Душакъ	160					
Артыкъ	38					
Укр. Серахсъ. .	198	8	9	—	2	15
Посел. Крестовый	249	4	7	—	1	10
Итого . .	1199	—		—		—
Мервскій уѣздъ:						
Г. Мервъ	5128	280		374		—
Укр. Тахта-Баз.	263	50		73		—
» Іолатань . .	269	10		18		—
Въ русск поселкахъ	476	38		9		29
Въ укр. Кушка .	2546	27		168		—
Итого . .	7732	405		642		—
А всего въ области	48135	. .		—	—	—

Распредѣленіе по національностямъ.	Мангишлакскій уѣздъ.				Красноводскій уѣздъ.									Асхабадскій уѣздъ.								Тедженскій уѣздъ.							Мервскій уѣздъ.				
	Слобода при фортѣ Александровскомъ	Николаевское поселеніе.	Селеніе Долгое.	Сел. Заворотъ.	Красноводскъ.	Кара-Кала и проч. пункты.	Чикишляръ.	Гасанъ-Кули.	Ягды-Олумъ.	Чатлы.	Русскіе поселки.	По линіи ж. дороги въ районѣ уѣзд.	Казанджикъ.	Городъ Асхабадъ.	Кизилъ-Арватъ.	Русскіе поселки.	По линіи ж. дор. въ районѣ уѣзда.	Сел. Тедженъ и ж.-дор. станціи Тедженъ, Такиръ и Геокъ-Сюръ.	Кахка.	Душакъ.	Артыкъ.	Серахсъ и пос. Крестовый.	Гор. Мервъ.	Тахта-Базаръ.	Іолотань.	Кушка.	Русскіе поселки.
Русскіе. . . .	36	893	247	23	3275	39	44	12	6	—	143	385	490	8079	2370	897	1814	141	152	76	28	103	2237	30	47	822	476
Грузины . . .	—	—	—	—	32	—	—	—	—	—	—	5	—	100	11	—	10	2	7	4	—	—	52	—	—	24	—
Нѣмцы. . . .	—	—	—	—	125	—	—	—	—	—	—	3	5	320	53	80	8	—	—	—	—	249	25	—	—	18	—
Французы . .	—	—	—	—	—	—	—	—	—	—	—	—	—	13	—	—	—	—	—	—	—	—	—	—	—	—	—
Поляки . . .	2	—	—	—	101	—	2	—	—	—	—	20	10	536	55	—	5	2	—	—	—	—	29	—	—	16	—
Греки	—	—	—	—	—	—	—	—	—	—	—	—	—	33	—	—	—	—	—	—	—	—	—	—	—	85	—
Армяне . . .	52	—	—	2	835	19	14	3	1	4	9	25	20	3399	678	—	9	10	28	12	7	31	549	22	18	391	—
Татары . . .)	14	—	—	—	188	—	—	—	—	—	—	34	25	3282	18	—	9	18	51	7	—	20	47	5	15	131	—
Лезгины. . .)														6020	327	—	56	67	31	51	3	44	1614	29	36	436	—
Персіане . . .	8	—	—	—	149	50	2	1	—	—	—	99	33	403	11	—	13	5	24	4	—	—	138	78	29	—	—
Евреи	—	—	—	—	45	—	3	—	—	—	—	2	2	303	49	—	—	—	—	—	—	—	48	—	21	9	—
Туркмены . .	109	—	—	—	112	25	—	—	—	—	—	—	6	—	—	—	—	—	—	—	—	—	—	—	—	—	—
Киргизы . . .	76	—	—	—	60	—	—	—	—	—	—	9	20	249	12	—	—	—	7	6	—	—	27	29	3	3	—
Хивинцы. . .	—	—	—	—	32	80	4	10	—	—	—	2	1	198	1	—	—	—	9	—	—	—	12	70	—	34	—
Бухарцы . . .	—	—	—	—	—	—	—	—	—	—	—	—	—	—	—	—	1	—	—	—	—	—	—	—	—	—	—
Осетины . . .	—	—	—	—	—	—	—	—	—	—	—	—	—	—	—	—	—	—	—	—	—	—	30	—	15	514	—
Афганцы . .	—	—	—	—	—	—	—	—	—	—	—	—	—	—	—	—	—	—	—	—	—	—	10	—	1	—	—
Таранчинцы. .	—	—	—	—	—	—	—	—	—	—	—	—	—	—	—	—	—	—	—	—	—	—	281	—	84	87	—
Сарты	—	—	—	—	—	—	—	—	—	—	—	—	—	—	—	—	—	—	—	—	—	—	29	—	—	18	—
Эрсаринцы . .	—	—	—	—	—	—	—	—	—	—	—	—	—	—	—	—	—	—	—	—	—	—	—	—	—	—	—
Прочихъ иностранцевъ . .	—	—	—	—	1489	20	8	14	—	—	—	121	47	—	—	—	—	—	—	—	—	—	—	—	—	3	—
Итого	297	893	247	25	6443	233	77	40	7	4	152	705	659	22935	3585	977	1925	245	309	160	38	447	5128	263	269	2596	476

Распредѣленіе по вѣроисповѣданіямъ.	Мангишлакскій уѣздъ.				Красноводскій уѣздъ.								Асхабадскій уѣздъ.				Тедженскій уѣздъ.					Мервскій уѣздъ.				
	Слобода при форт-Александровскомъ.	Николаевское селеніе.	Селеніе Долгое.	Селеніе Заворотн.	Красноводскъ.	Кара-Кала и прочіе пункты.	Чикишляръ.	Гасанъ-Кули.	Іглы-Олумъ.	Чатлы.	Русскіе поселки.	По линіи ж. дороги въ районѣ уѣзда.	Казандикъ.	Гор. Асхабадъ.	Кизилъ-Арватъ.	Русскіе поселки.	По линіи ж. дор. въ районѣ уѣзда.	Селен. Теджен. и ж. д. ст. Тедж., Такиръ и Геокъ-Сюръ.	Кахха.	Душакъ.	Артыкъ.	Серахсъ и поселокъ Крестовый.	Гор. Мервъ.	Тахта-Базаръ.	Іолотань.	Кушка.	Русскіе поселки.
Православныхъ.	36	893	243	23	3295	39	42	12	6	—	143	390	490	8011	2373	467	1825	137	159	80	28	95	2289	28	44	927	476
Молоканъ и др. сектантовъ . .	—	—	4	—	12	—	—	—	—	—	18	—	—	201	8	430	—	5	—		—	1	—	—	—	—	—
Протестантовъ .	1	—	—	—	27	—	—	—	—	—	—	3	15	320	53	80	8	1	—	—	—	249	26	—	4	18	—
Армяно-Григоріанъ	52	-	—	2	768	19	14	3	1	4	9	25	20	3334	678	—	9	10	28	12	7	31	548	22	18	361	—
Католиковъ . .	1	—	—	—	266	—	2	—	—	—	—	20	17	614	55	—	5	2	—	—	—	9	29	2	1	54	—
Мусульманъ . .	207	—	—	—	2030	175	16	25	—	--	—	265	115	9590	407	—	65	85	98	64	3	64	2098	133	173	1236	--
Іудеевъ	—	—	—	—	45	—	3	—	—	—	—	2	2	403	11	—	13	5	24	4	—	—	138	78	29	—	—
Бабидовъ . . .	—	—	—	—	—	—	—	—	—	—	—	—	—	462	—	—	—	—	--	—	—	—	--	—	—	—	—
ИТОГО .	297	893	247	25	6443	233	77	40	7	4	152	705	659	22935	3585	977	1925	245	309	160	38	447	5128	263	269	2596	476

Распредѣленіе по сословіямъ.	Мангишлакскій уѣздъ.				Красноводскій уѣздъ							
	Слобода при форт-Александровскомъ.	Николаевское селеніе.	Селеніе долгое.	Селеніе Заворотъ.	Красноводскъ.	Кара-Кала и прочіе пункты.	Чикишляръ.	Гасанъ-Кули.	Іглы-Олумъ.	Чатлы.	Русскіе поселки.	По линіи ж. д. въ районѣ уѣзда.
Дворянъ и чиновниковъ	5	3	1	—	236	21	12	2	4	—	—	8
Духовнаго званія.	3	17	7	—	17	2	2	—	—	—	—	—
Почетныхъ гражданъ и купцовъ	—	—	—	—	208	11	—					21
Мѣщанъ	60	75	18	6	643	12	25	12	3	4	—	64
Крестьянъ . . .	221	783	203	19	3300	158	14	2	—	—	152	418
Запасныхъ нижнихъ чиновъ и казаковъ	8	15	18	—	550	9	11	—	—		—	73
Иностранцевъ .	—	—	—		1489	20	12	24	—	—	—	121
ИТОГО . .	297	893	247	25	6443	233	77	40	7	4	152	705

Распредѣленіе по сословіямъ.	Асхабадскій уѣздъ.				Тедженскій уѣздъ.				Мервскій уѣздъ.				
	Гор. Асхабадъ.	Кизилъ-Арватъ.	Русскіе поселки.	По линіи желѣзной дороги въ районѣ уѣзда.	Сел. Теджент и ж. д. ст. Такиръ, Геокъ-Сюръ.	Каахка.	Душакъ.	Артыкъ.	Серах. и пос. Крестовый.	Гор. Мервъ.	Тахта-Базаръ.	Іолатань.	Кушка.	Русскіе поселки.
	2220	144	—	Неизвѣстно	30	30	24	11	13	283	8	8	11	—
	216	26	—		3	7	—	—	—	6	—	—	5	—
	1010	66	—		—	2	2	—	—	2	—	4	4	—
	3735	1008	—		10	28	15	5	3	41	2	4	61	—
	8120	2958	968		96	145	35	14	362	3000	5	110	1372	476
	—	—	9	553	39	37	27	6	25	272	5	16	166	—
	7634	383	—	—	67	60	57	2	44	1524	243	127	977	—
	22935	3585	977	—	245	309	160	38	447	5128	263	269	2596	476

Примѣчаніе: Указаніе на то, сколько въ отчетномъ году проживало въ Асха
дать, такъ какъ свѣдѣнія о томъ, кто гдѣ изъ нихъ находится, въ А
вообще проживающими въ уѣздѣ и на желѣзной дорогѣ. Въ 190
ополченія), распредѣлявшихся такъ:

Постоянно проживающихъ запасныхъ нижнихъ чиновъ въ уѣзд. 110 че
(изъ нихъ проживаетъ въ разныхъ поселкахъ 9 и
служитъ на желѣзной дорогѣ 24)
Постоянно проживающихъ ратниковъ ополченія . . . . . 92 че
(изъ нихъ на желѣзной дорогѣ служитъ 20)

Итого 202 че
Временно проживающихъ ратников
принадлежащихъ къ 4-мъ мла

къ и Кизилъ-Арватѣ запасныхъ нижнихъ чиновъ, не представляется возможности
абадскомъ уѣздномъ управленіи не имѣется и запасные нижніе чины числятся
году ихъ проживало всего въ уѣздѣ 2255 человѣкъ (включая сюда и ратниковъ

ременно проживающихъ запасныхъ нижнихъ чиновъ въ уѣздѣ 1895 чел.
(изъ нихъ на желѣзной дорогѣ служитъ 529 чел.)
Временно проживающихъ ратниковъ ополченія въ уѣздѣ . . 117 чел.
(изъ нихъ на желѣзной дорогѣ служитъ 48 чел.)

Итого 2012 чел.

ополченія 1-го разряда,
нимъ возрастамъ . . 41 чел.

Итого 41 чел.

Государственная публичная историческая библиотека

Свѣдѣнія о числѣ дѣтей въ нѣкоторыхъ населенныхъ пунктахъ области.	Общее число дѣтей.		Распредѣленіе по національностямъ.														По сословіямъ.						По вѣроисповѣданіямъ.					
	До 7 лѣтъ.	Отъ 7 до 12 лѣтъ.	Русскихъ		Хивинц. и Бухарцевъ.		Армянъ.		Евресъ.		Татаръ и лезгинъ.		Персіанъ.		Француз. нѣмцы и поляки		Прочіе		Дворянъ и чиновниковъ.	Духовнаго званія.	Почетн. гражд. и купц.	Мѣщанъ.	Крест. запас. нижн. чиновъ и каз.	Иностранцевъ.	Православнаго.	Армяно-григоріанск.	Протестанскаго.	Католическаго.	Магометанскаго.	Іудейскаго.
			Мальчиковъ.	Дѣвочекъ.	Мальчиковъ.	Дѣвочекъ.	Мальчиковъ.	Дѣвочекъ.	Мальчиковъ.	Дѣвочекъ.	Мальчиковъ.	Дѣвочекъ.	Мальчиковъ.	Дѣвочекъ.	Мальчиковъ.	Дѣвочекъ.	Мальчиковъ.	Дѣвочекъ.												
Мангишлакскій уѣздъ.																														
Слобода при фортѣ-Александровскомъ. .	68	54	22	14	—	—	18	29	—	—	—	—	—	—	—	—	24	15	14	—	—	48	60	—	36	47	—	—	—	—
Селеніе Николаевское	246	113	172	187	—	—	—	—	—	—	—	—	—	—	—	—	—	—	2	12	—	14	331	—	359	—	—	—	—	—
„ Долгое . . .	50	23	34	39	—	—	—	—	—	—	—	—	—	—	—	—	—	—	—	5	—	—	68	—	73	—	—	—	—	—
„ Заворотъ . .	6		3	3	—	—	—	—	—	—	—	—	—	—	—	—	—	—	—	—	—	—	6	—	Въ т.ч. 2 старообр 6	—	—	—	—	—
Красноводскій уѣздъ.																														
Г. Красноводскъ . .	427	381	196	115	—	—	136	182	12	14	26	27					32	21	39	9	21	30	662	47	311	318	6	4	143	26
По линіи желѣзной дороги отъ Красноводска до Кизилъ-Арвата	329	167	277	196		—	8	1	-	1	2	4					3	2	5	6	99	288	96	2	451	9	6	21	8	1
Въ поселкѣ Петровскомъ	7	6	7	6	—	—	—	—	—	—	—	—					—	—	—	—	—	—	13	—	13	—	—	—	—	—
Въ Кара-Кала . . .	19	31	16	15	—	—	2	—	—	—	—	—					15	—	20	6	—	4	3	17	31	2	—	—	17	—
Въ поселкахъ Никольскомъ, Александровскомъ и Анненковскомъ	20	7	14	13	—	—	—	—	—	—	—	—					—	—	—	—	—	—	27	—	27	—	—	—	—	—
Въ Чикишлярѣ . . .	4	10	10	1	—	—	—	—	—	—	—	—					2	1	6	—	—	4	4	—	11	3	—	—	—	—
Въ Яглы-Олумѣ . .							Н		Е		Б																			
Въ Чатлы																	Ы			Л			О							

Свѣдѣнія о числѣ дѣтей въ нѣкоторыхъ населенныхъ пунктахъ области.	Общее число дѣтей: До 7 лѣтъ.	Общее число дѣтей: Отъ 7 до 12 лѣтъ.	Распредѣленіе по: Русскихъ: Мальчиковъ.	Русскихъ: Дѣвочекъ.	Хивинц. и бухарцевъ: Мальчиковъ.	Хивинц. и бухарцевъ: Дѣвочекъ.	Армянъ: Мальчиковъ.	Армянъ: Дѣвочекъ.	Евреевъ: Мальчиковъ.	Евреевъ: Дѣвочекъ.	Татаръ и лезгинъ: Мальчиковъ.	Татаръ и лезгинъ: Дѣвочекъ.
Асхабадскій уѣздъ.												
Г. Асхабадъ . . .	Мальчик. 2506 Дѣвочекъ 2593		860	999	98	89	410	189	48	46	155	369
Укр. Кизилъ-Арватъ.	Мальчик. 473 Дѣвочекъ 496		355	380	—	—	62	67	3	4	5	4
Тедженскій уѣздъ.												
Сел. Тедженъ и жел.-дор. стан.: Тедженъ, Такиръ и Геокъ-Сюръ	42	31	36	32	—	—	—	3	—	—	—	1
Сел. Каахка . . .	57	46	40	36	—	—	4	3	1	—	6	2
Сел. Душакъ . . .	48	23	37	16	—	—	4	4	—	-	5	2
Сел. Артыкъ . . .	7	9	5	8	—	-	2	1	—	—	—	—
Укр. Серахсъ и пос. Крестовый. . . .	142	47	38	33	—	—	3	5	1	2	4	2
Мервскій уѣздъ.												
Городъ Мервъ . .	567	381	557		1		190		65		15	
Укрѣпл. Іолатань. .	21	12	12		—		2		1		2	
,, Тахта-Базаръ	16	15	19		5		2		4		1	
,, Кушка . . .	13 Мальч. 14 Дѣвоч.		Н				е				п	
Русскіе поселки . .	116	58	174		—		—		—		—	

Населенный пунктъ	національностямъ: Персіанъ: Мальчиковъ.	Персіанъ: Дѣвочекъ.	Французы, нѣмцы и поляки: Мальчиковъ.	Французы, нѣмцы и поляки: Дѣвочекъ.	Прочія: Мальчиковъ.	Прочія: Дѣвочекъ.	По сословіямъ: Дворянъ и чиновников.	Духовнаго званія.	Почетн. гражд. и купц.	Мѣщанъ.	Крест., запас. ниж. чиновъ и каз.	Иностранцевъ.	По вѣроисповѣданіямъ: Православнаго.	Армяно-григоріанск.	Протестанскаго.	Католическаго.	Магометанскаго.	Іудейскаго.
Г. Асхабадъ	120	400	122	118	93	83	600	109	550	1015	1620	1225	1851 и 101 сектант.	874	120	145	1772 и 162 бабида	94
Укр. Кизилъ-Арватъ	28	22	13	16	7	3	16	3	9	228	659	54	736 и 2 сектанта	129	16	13	66	7
Сел. Тедженъ и жел.-дор. стан.	—	—	—	—	—	1	10	1	—	7	55	—	69	3	—	—	1	—
Сел. Каахка	4	2	—	-	1	4	21	7	—	6	61	8	79	7	—	—	16	1
Сел. Душакъ	2	—	-	—	1	—	6	—	—	18	45	2	54	8	-	—	9	—
Сел. Артыкъ	—	—	-	—	—	-	2	—	—	—	14	—	13	3	-	—	—	—
Укр. Серахсъ и пос. Крестовый	3	1	нѣм 46	цев 51	-		34	—	—	4	174	4	71	8	97	-	10	3
Городъ Мервъ	68		8		34		78	--	3	4	863	—	564	190	6	2	121	65
Укрѣпл. Іолатань	8		--		8		2	—	2	3	26	—	12	2	—	-	16	1
,, Тахта-Базаръ	—		—		—		10	-	—	9	12	—	19	2	-	—	8	4
,, Кушка					з			в			ѣ			е		т	н	о
Русскіе поселки	—		—		—			—	—	—	174	—	174	—	—	—	—	—

За исключеніемъ обычныхъ переселеній изъ уѣзда въ уѣздъ отдѣльныхъ семействъ, въ отчетномъ году никакихъ другихъ переселеній среди туземцевъ области не наблюдалось. Въ Мангишлакскомъ уѣздѣ киргизами 2-й Адаевской волости, Уральской области, было подано прошеніе о перечисленіи всей волости въ Мангишлакскомъ уѣздѣ, а также подано прошеніе о томъ же Хивинскими туркменами въ числѣ 8 человѣкъ; прошеніямъ данъ надлежащій ходъ.

Что касается мечетей и муллъ, то въ отчетномъ году среди туземцевъ области по уѣздамъ они распредѣлялись такъ:

Въ Мангишлакскомъ уѣздѣ—2 мечети и 44 муллы. Всѣ муллы—мѣстные туземцы и умѣютъ лишь читать и писать, почти всѣ они учились на мѣстѣ. Ишановъ въ уѣздѣ насчитывается 8, особымъ вліяніемъ на народъ они не пользуются, за исключеніемъ лишь двухъ, которые пользуются большимъ уваженіемъ среди народа.

Лицъ, имѣющихъ права, по образованію, на званіе казія, въ уѣздѣ нѣтъ.

Въ отчетномъ году въ Мангишлакскомъ уѣздѣ агентами, наблюдающими за спокойствіемъ туземнаго населенія, задержаны были въ степи пять персидско-подданныхъ, которые, слѣдуя изъ Красноводскаго уѣзда, занимались сборомъ подаянія по степи. Всѣ они по задержаніи были немедленно высланы изъ уѣзда въ Петровскъ. Задержанъ былъ также одинъ хивинско-подданный, обучавшій дѣтей на Усть-Уртѣ, онъ былъ то же высланъ въ Хиву.

Въ Красноводскомъ уѣздѣ мечетей и молитвенныхъ домовъ было 29, муллъ—30. Въ отчетномъ году на богомолье въ Мекку никому изъ тузем-

цевъ не было разрѣшено ѣхать, а также было по прежнему воспрещено молодымъ туземцамъ отлучаться въ Бухару и Хиву для ученія въ тамошнихъ медресе и мектебахъ. Въ религіозномъ настроеніи туземцевъ перемѣнъ не замѣчалось, отношеніе къ властямъ, за рѣдкими исключеніями, было вполнѣ покорное. Нѣкоторое сомнѣніе внушаетъ лишь дѣятельность ишановъ, ахундовъ и муллъ, изрѣдка являющихся изъ Хивы и Бухары для посѣщенія своихъ родственниковъ и для сбора пожертвованій, но за ними имѣется по мѣрѣ возможности надзоръ.

Въ Асхабадскомъ уѣздѣ въ отчетномъ году было: 51 мечеть, 118 муллъ и 29 ишановъ. Лицъ, имѣющихъ право, по образованію, на званіе казія, въ уѣздѣ имѣется 1. Заявленій о желаніи ѣхать въ Мекку поступило два; заявленій-же о желаніи ѣхать въ Бухару, для обученія въ тамошнихъ медресе, въ отчетномъ году не поступало.

Въ Тедженскомъ уѣздѣ всѣхъ мечетей въ отчетномъ году насчитывалось 59 и муллъ—82 человѣка. Послѣдніе—всѣ изъ туземцевъ и вліяніемъ на населеніе не пользуются Случаевъ поѣздки туркменъ уѣзда въ Мекку и другія мѣста на поклоненіе въ отчетномъ году не было.

Въ Мервскомъ уѣздѣ мечетей было 46, муллъ —60, ишановъ—10; нѣкоторые изъ ишановъ пользуются вліяніемъ на народъ въ зависимости отъ нравственныхъ качествъ. Заявленій о поѣздкѣ въ Бухару и Хиву для ученья не было.

ГЛАВА III-я.

Земледѣліе.

а) Посѣвы злаковъ, хлопка и огородничество.

Урожай продуктовъ земледѣлія въ отчетномъ году, въ общемъ, былъ значительно выше, чѣмъ въ прошломъ году. Въ нижеслѣдующей таблицѣ приведены цифровыя данныя, касающіяся земледѣлія среди туземнаго населенія области.

УѢЗДЫ:	Посѣяно пшеницы озимой пуд.	Собрано пуд.	Посѣяно пшеницы яровой пуд.	Собрано пудовъ	Посѣяно ячменя пуд.	Собрано пуд.	Посѣяно джугары пуд.	Собрано пуд.	Посѣяно рису пуд.	Собрано пуд.	Посѣяно проса пуд.	Собрано пуд.	Посѣяно кунжута пуд.	Собрано пуд.	Посѣяно юрундики (люцерны) пудовъ	Собрано пудовъ	Посѣяно хлопка пудовъ	Собрано пудовъ	Посѣяно дынь и арбузовъ пуд.	Собрано пудовъ
1. Мэнгишлакскій . . .	261	1469	332	2740	424	4493	77¾	5481	„	„	279	18197	„	„	5⅝	6480 сноповъ	„	„	½	3300 пт.
2. Красноводскій	12809	125563	1365	10770	5678	48051	270	„	„	„	„	„	23½	535	неизвѣстно	27995	311	2881	96	75140
3. Асхабадскій	36693	181671	1872	14104	18897	154204	612¾	30697	„	„	„	„	„	„	1143⅜	111790	3993½	61301	неизвѣстно	около 6000
4. Теджепскій	22023	127586	71159	903056	27392	297919	„	„	„	„	„	„	1155½	4516	„	„	9705	113669	595	105705
5. Мервскій.	37874	270461	141984	1405821	28425	356994	156	3680	„	„	„	„	1445	66409	1937	1480347	15999	288202	444¾	41650
Итого въ 1900 г. . .	109650	696750	145553	2336791	80951	861661	1116½	39858	„	„	279	18197	2624	112138	3036	приблиз. 1658995	30008¼	469052	113⅝	приблизит. 305500 пудовъ
Въ 1899 году	83769	422655	192317	1790468	75534	575532	612	3502[illegible]	240	„	22	526	1170	51881	„	„	19635	428506	до 1500	

Для болѣе детальнаго поясненія этой таблицы слѣдуетъ отмѣтить состояніе хлѣбопашества, хлопководства и огородничества по каждому уѣзду отдѣльно.

1 Мангишлакскій уѣздъ.

Земледѣліе въ Мангишлакскомъ уѣздѣ особаго экономическаго значенія не имѣетъ и является какъ бы подсобнымъ промысломъ.

Земледѣліемъ занимаются преимущественно киргизы-бѣдняки, осѣвшіе въ районѣ горъ Кара-Тау. Въ послѣднее время земледѣліе повидимому начало интересовать и болѣе состоятельныхъ киргизъ, такъ что въ отчетномъ году нѣкоторые изъ нихъ произвели посѣвы подъ дождь. Вообще земель, годныхъ подъ культуру безъ искусственнаго орошенія въ Мангишлакскомъ уѣздѣ можно считать тысячами десятинъ. Въ отчетномъ году площадь земли подъ такими культурами составляла 467 десятинъ; орошенной же земли было засѣяно до 124 дес.

Недостатокъ воды для орошенія заставляетъ ограничиваться площадью посѣвовъ и останавливаться на культивированіи такихъ продуктовъ, которые требуютъ незначительнаго количества воды. Промышленныя растенія, какъ напр. хлопокъ, совершенно не культивируются.

Въ отчетномъ году была засѣяна озимая и яровая пшеница, ячмень, просо и джугара. Благодаря обилію атмосферныхъ осадковъ урожай злаковъ въ отчетномъ году получился очень хорошій. Всего разнаго вида зерна было снято 32,878 пудовъ (27,397 пуд. пшеницы, ячменя, проса и гороха и 5481 пудъ джугары), т. е. болѣе противъ 1899 года на 23,179 пуд. Причемъ, слѣдуетъ принять во вниманіе и то еще обстоятельство, что ливнями, бывшими въ началѣ іюня, смыто и затоплено нѣсколько десятковъ десятинъ различныхъ посѣвовъ. По степени

урожайности снятые хлѣба въ отчетномъ году распредѣлялись такъ:

пшеница	уродилась	*сам*	9
ячмень	«	«	10,6
просо.	«	«	65,2
кунакъ (могаръ)		«	20,8
джугара	«	«	70,3

Благодаря теплой и дождливой осени, а также подъ впечатлѣніемъ хорошаго урожая, населеніе съ большой охотой осенью отчетнаго года запахало и посѣяло подъ дождь довольно значительную площадь озимыхъ хлѣбовъ, пшеницы и ячменя. Потребность въ озимой пшеницѣ для посѣва была настолько значительна, что пришлось въ сентябрѣ экстренно выписать 200 пудовъ съ Кавказа.

Урожай травъ былъ прекраснѣйшій. Населеніе подножнымъ кормомъ для скота вполнѣ обезпечено. Однако, не смотря на урожай травъ, сѣна въ продажѣ въ Фортѣ-Александровскомъ было очень мало.

Огородничествомъ въ уѣздѣ занимаются только киргизы и туркмены въ окрестностяхъ Форта-Александровскаго, причемъ, огородныхъ овощей засѣваютъ весьма ничтожное количество. И, хотя подъ огородами считается до 30 десятинъ земли, но большая часть ея находится подъ культурой джугары, проса и люцерны. Изъ огородныхъ овощей засѣваются лишь огурцы, дыни и арбузы, причемъ, арбузы получаются весьма плохого качества.

Въ общемъ въ отчетномъ году въ уѣздѣ подъ разнаго рода посѣвами было занято около 621 десятины, что при численности туземнаго населенія въ 65,935 душъ обоего пола, на каждаго человѣка придется, въ среднемъ, 0,009 дес.

2. Красноводскій уѣздъ.

Хлѣбопашествомъ въ отчетномъ году, какъ и прежде, занималось осѣдлое населеніе Каракалинскаго приставства въ числѣ около 1877 кибитокъ и полуосѣдлое населеніе Чикишлярскаго приставства до 400 киб. Земледѣліе въ послѣднемъ приставствѣ совсѣмъ не развивается, чему причиною служитъ плохое содержаніе ирриганіоннаго хозяйства и неопредѣленность водо- и земле-пользованія на Атрекѣ. Для улучшенія этого дѣла необходимо рѣшить вопросъ по урегулированію водъ р. Атрека въ предѣлахъ Персіи, который возбужденъ уже нѣсколько лѣтъ тому назадъ, и построить въ Чатлахъ плотину, которую одно полуосѣдлое и земледѣльческое населеніе своими средствами построить не въ состояніи, кочевники же мало заинтересованы въ дѣлѣ земледѣлія. Полуосѣдлое населеніе приставства въ большинствѣ случаевъ обращается къ хлѣбопашеству только въ случаѣ валовой потери скота въ надеждѣ поправить свои дѣла и, затѣмъ, обзаведясь вновь скотомъ, снова возвращается къ кочевому образу жизни.

Населеніе района внѣ приставствъ хлѣбопашествомъ не занимается и пріобрѣтаетъ хлѣбъ покупкой въ Красноводскѣ, Баку, Уральской области, Персіи и Хивѣ.

Площадь посѣвовъ поливныхъ и не поливныхъ, занятыхъ собственно хлѣбными злаками и травами, въ отчетномъ году равнялась, приблизительно, 3663 десятинамъ, именно:

подъ пшеницу было занято	. . .	2573 десят.
подъ ячменемъ „ „	. . .	$916^1/_2$ десят.
подъ рисомъ „ „ (не дали урожая)	. . . .	$2^1/_2$ десят.
подъ кунжутомъ „ „	. . . .	40 дес.
подъ джугарою „ „	. . . .	93 дес

подъ горохомъ было занято . . . . . 35 дес.

Кромѣ того, земли подъ богарные посѣвы на горахъ, безъ полива, было занято 13 десятинъ подъ яровою пшеницею.

Итого 3663 десят.

Такое уменьшеніе площади посѣвовъ по сравненію съ прошлымъ годомъ (тогда было до 4586 десятинъ подъ хлѣбными и травяными полями) произошло вслѣдствіе большого падежа рабочаго скота въ зиму съ 1899 на 1900 годъ и неурожая въ предыдущій годъ.

Въ отчетномъ году по отдѣльнымъ районамъ уѣзда урожай былъ не одинаковый—лучшій въ Геркезскомъ обществѣ, худшій въ Кизыльскомъ и Карровинскомъ (кочевники), земли которыхъ по качеству своему (преобладаетъ солончакъ) уступаютъ другимъ земледѣльческимъ районамъ уѣзда; въ Чикишлярскомъ приставствѣ въ отчетномъ году климатическія условія вообще благопріятствовали какъ урожаю, такъ и уборкѣ хлѣбовъ. Въ общемъ степень урожайности хлѣбовъ и травъ Красноводскаго уѣзда за отчетный годъ можно выразить слѣдующими данными:

пшеница въ среднемъ уродилась *сам*	. .	9,6
ячмень въ среднемъ	« « . .	8,5
кунжутъ въ среднемъ	« « . . .	23,5
джугара въ среднемъ	« « . .	78
горохъ въ среднемъ	« « . . .	12,

т. е. въ климатическомъ отношеніи отчетный годъ былъ довольно благопріятенъ какъ для урожая хлѣбовъ, такъ вообще и для всѣхъ отраслей мѣстнаго хозяйства.

Благодаря хорошему урожаю, въ Каракалинскомъ приставствѣ и въ прилегающихъ къ нему

мѣстностяхъ Персіи цѣна на хлѣбъ сильно пала, такъ что пудъ пшеницы на Чандырѣ доходилъ до 45 к., въ Персіи до 30 коп., и земледѣльческое населеніе было вполнѣ обезпечено и продало часть зерна кочевому населенію, дѣлающему запасы хлѣба главнымъ образомъ въ Персіи. Въ Чикишлярскомъ приставствѣ цѣны на пшеницу были выше, чѣмъ въ Кара-Кала, потому что снятое количество хлѣба далеко не обезпечиваетъ населенія приставства, почему туземцы и принуждены были по прежнему закупать хлѣбъ на сторонѣ.

Урожай травъ въ 1900 году въ Каракалинскомъ приставствѣ былъ прекрасный, такъ что общество бендесенцевъ, гдѣ травы были особенно хороши, имѣло отъ собраннаго сѣна значительный доходъ. Цѣна горнаго сѣна за пудъ съ доставкой въ приставствѣ была 15 коп., а въ Кизилъ-Арватѣ, гдѣ покупателями были войска, войсковые подрядчики и пришлое населеніе, 20—25 коп. пудъ.

Всего въ отчетномъ году было собрано горнаго сѣна 53,300 пудовъ.

Въ Чикишлярскомъ приставствѣ собирался чаиръ*) въ низовьяхъ Атрека для нуждъ войскъ.

Пришлое населеніе района внѣ приставствъ пользуется для корма скота привознымъ сѣномъ изъ Бендесена или изъ Петровска.

Площадь посѣва *хлопка* въ уѣздѣ въ отчетномъ году равнялась всего 102 десятинамъ, сравнительно съ прошлымъ годомъ меньше на двѣ десятины, собрано же хлопка на 2312 пуд. больше, чѣмъ въ прошломъ году (тогда собрано 569 пуд.), причемъ урожай хлопка былъ не вездѣ одинаковъ.

*) Чаиръ—особый видъ пырея (triticum).

Такъ, въ Каракалинскомъ приставствѣ, хотя и было засѣяно хлопкомъ 10 десятинъ, на 1 десятину больше, чѣмъ въ 1899 году,—и высѣяно сѣмянъ 36 пудовъ (въ прошломъ году 28 пудовъ, 30 фун.), но хлопка всего было собрано только 121 пудъ (въ 1899 году—190 пуд.). Причинами такого урожая были плохія сѣмяна, небрежный уходъ и появившаяся на стебляхъ хлопка въ періодъ цвѣтенія тля, вслѣдствіе чего коробочки хлопка получились небольшихъ размѣровъ и съ неудовлетворительнымъ, по качеству, волокномъ.

Вообще хлопководство въ Каракалинскомъ приставствѣ не развивается, хотя по долинамъ рр. Чандыря и Сумбара почва вполнѣ благопріятствуетъ разведенію хлопка; причиною тому служитъ недостатокъ земли, которую туземцы предпочитаютъ разрабатывать для посѣва хлѣба подъ сады и, частью —огороды.

Въ Чикишлярскомъ приставствѣ хлопокъ засѣвается по низовьямъ р. Атрека; площадь посѣвовъ сравнительно съ прошлымъ годомъ, уменьшилась на 3 десятины: 92 противъ 95. Разводится мѣстный передродъ американскаго хлопка. Посѣвъ производится въ мартѣ, апрѣлѣ, сборъ—въ октябрѣ и ноябрѣ. Въ отчетномъ году было посѣяно 275 пудовъ сѣмянъ. И, хотя урожай, въ общемъ получился неудовлетворительный) десятина, въ среднемъ, дала около 30 пудовъ), однако всего хлопка было собрано 2760 пудовъ, болѣе противъ 1899 года на 2191 пудъ. Столь значительное увеличеніе сбора хлопка объясняется удачными метеорологическими условіями отчетнаго года. Вывезено изъ приставства 1700 пуд. хлопка на сумму 6800 рублей.

Скупщиками являлись преимущественно армяне.

Въ число вывезеннаго изъ приставства хлопка вошло 560 пуд. урожая 1899 года и 1140 пуд. урожая отчетнаго года; остались еще невывезенными 120 пудовъ.

Главными препятствіями къ развитію культуры хлопка, какъ и вообще земледѣлія, служитъ неустройство ирригаціи и скудость воды для орошенія, которую разбираютъ изъ Атрека въ предѣлахъ Персіи.

Цѣна на хлопокъ въ Чикишлярскомъ Приставствѣ была: на очищенный 4 руб. и на неочищенный отъ 1 руб. 10 коп. за пудъ, между тѣмъ, по словамъ скупщиковъ, Чикишлярскій хлопокъ по качеству не уступаетъ лучшимъ сортамъ и при болѣе тщательномъ сборѣ могъ бы значительно повыситься въ цѣнѣ.

Подъ *огородами* въ отчетномъ году въ Красноводскомъ уѣздѣ было занято приблизительно 52 десятины. Въ Каракалинскомъ приставствѣ огородничествомъ занимаются главнымъ образомъ поселенцы трехъ русскихъ поселковъ: Александровскаго, Анненковскаго и Никольскаго. Сѣяли: картофель, капусту, бураки, лукъ, подсолнечникъ, арбузы и дыни. Урожай картофеля, бураковъ и капусты былъ хорошій, такъ что проданные продукты съ избыткомъ обезпечили на всю зиму войска и пришлое населеніе. Кромѣ этихъ поселянъ имѣли огороды и войсковыя части: казачья сотня, резервная рота и посты пограничной стражи.

Туземное населеніе производило посѣвы дынь и арбузовъ, а также, въ небольшомъ количествѣ, бураковъ и лука, по рр. Сумбару и Чандырю,

но урожай на дыни и арбузы былъ неудовлетворителенъ.

Въ Чикишлярскомъ приставствѣ огородничествомъ занимается полуосѣдлое населеніе по Атреку, а также, въ незначительныхъ размѣрахъ, жители аула Чикишляръ, поливая огороды изъ колодцевъ. Въ Гасанъ-Кули огородничествомъ не занимались по неимѣнію воды, т. к. жители этого аула вынуждены воду даже для питья привозить изъ Персіи. Сѣялись исключительно арбузы и дыни, коихъ было посѣяно 11 пуд. 20 ф. на 102 десятинахъ. Лучшій урожай былъ у атабаевцевъ. Снято арбузовъ 48,300 пуд. и дынь 26,840 пуд.

Въ районѣ уѣзда внѣ приставствъ, гдѣ занимаются въ самыхъ незначительныхъ размѣрахъ посѣвами арбузовъ и дынь (на островѣ Огурчинскомъ, Красноводской косѣ и у родниковъ Балханскихъ горъ), урожай былъ также удовлетворительный.

Всего же въ Красноводскомъ уѣздѣ въ отчетномъ году было занято земли подъ различными посѣвами, приблизительно, 3919 десятинъ, что при общей численности туземнаго населенія въ 42,117 человѣкъ, составитъ на каждаго 0,09 десятины.

3. Асхабадскій уѣздъ.

Въ *Асхабадскомъ* уѣздѣ въ отчетномъ году населеніемъ было засѣяно *хлѣбными злаками* всего около 8596 десятинъ, изъ нихъ подъ озимой пшеницей было 5397 десятинъ, подъ яровой—780 десятинъ и подъ ячменемъ—2419 десятинъ. По сравненію съ прошлымъ годомъ площадь посѣвовъ пшеницы и ячменя уменьшилась на 951 десятину, именно, въ 1899 году было засѣяно озимой пшеницей 7161 десятина, яровой—860 и ячменемъ—1726 десятинъ.

Высѣяно зерна въ отчетномъ году, по сравненію съ прошлымъ годомъ: пшеницы озимой на 9816 пудовъ менѣе, яровой пшеницы на 3516 пуд. и ячменя на 3857 пудовъ болѣе. Такое уменьшеніе площади посѣвовъ въ отчетномъ году объясняется неимѣніемъ у туземцевъ сѣмянъ послѣ неурожая 1899 года. Степень урожайности отчетнаго года по Асхабадскому уѣзду можно выразить слѣдующими данными:

пшеница уродилась *сам*ъ	5,1
ячмень » »	8,1
джугара » »	50,1

Что касается *хлопководства*, то въ отчетномъ году въ Асхабадскомъ уѣздѣ туземцами было посѣяно 3993$^1/_2$ пуд. сѣмянъ хлопка и собрано 64,301 пудъ хлопка-сырца. По сравненію съ прошлымъ годомъ было высѣяно на 618 пуд. больше и собрано хлопка больше на 27,199 пуд Сѣмяна хлопка для обсѣмененія хлопковыхъ плантацій были взяты на мѣстныхъ хлопкоочистительныхъ заводахъ и раздавались населенію по 10 коп. за пудъ, тогда какъ цѣна на нихъ въ г. Асхабадѣ стояла 30—35 коп. Хлопокъ-сырецъ почти весь безъ исключенія былъ проданъ населеніемъ фирмамъ, имѣющимъ въ уѣздѣ свои заводы, а послѣдними, по очисткѣ, отправленъ въ Москву и Лодзь. Хлопокъ-сырецъ продавался населеніемъ отъ 2 руб. 50 коп. до 3 руб. 30 коп. за пудъ. Къ 1 января 1901 года на заводахъ уѣзда никакого запаса хлопка не осталось. Содѣйствіе администраціи хлопководству выразилось въ раздачѣ сѣмянъ по удешевленной цѣнѣ.

Подъ *огородами* въ уѣздѣ въ текущемъ году было занято около 1010 десятинъ, изъ которыхъ

432 десятины были подъ юрунджею, 385 десятинъ—подъ джугарою и 133 десятины—подъ бахчами дынь и арбузовъ и друг. овощами. Разведеніе послѣднихъ процвѣтаетъ только въ аулѣ Багиръ, гдѣ овощей въ отчетномъ году было продано на 10,040 рублей. Огородники—исключительно только персы—культивируютъ овощи на арендованныхъ у туркменъ аула Багиръ земляхъ.

Общее количество пахатныхъ земель въ уѣздѣ выражалось въ 121,604 танабахъ*) или, приблизительно, 20,000 десятинахъ.

Изъ нихъ обработано было въ отчетномъ году приблизительно половина (55979 танабовъ) всего количества, что при общей численности туземнаго населенія уѣзда въ 69005 человѣкъ на каждаго туземца придется 0,14 десятины.

4. Тедженскій уѣздъ.

Въ Тедженскомъ уѣздѣ въ отчетномъ году въ землевладѣніи и системѣ полеводства туземнаго населенія коренныхъ измѣненій не послѣдовало.

Послѣ пережитаго маловоднаго и неурожайнаго 1899 г. населеніемъ уѣзда въ отчетномъ году увеличены запашки, такъ что общая площадь посѣвовъ равнялась 47,980 десятинамъ. Благодаря сравнительному достатку воды для поливки, урожай всѣхъ злаковъ въ отчетномъ году былъ хорошій, именно;

пшеница уродилась	*сам*ъ	11,7
ячмень	»	» 11,1
кунджутъ	»	» 39.

Населеніе продажею излишка полевыхъ продуктовъ пополнило безнедоимочно всѣ выданныя администра-

*) Отъ арабскаго слова طناب «веревка». Возможно, что во времена здѣсь арабскаго владычества это названіе обозначало извѣстную мѣру для измѣренія площадей, каковое производилось, вѣроятно, при помощи опредѣленной длины веревки. *Танаб* или, по мѣстному *танап*, равенъ, приблизительно, $^1/_6$ десятины.

цією на прокормленіе и обсѣмененіе полей ссуды и пошатнувшееся отъ неурожая 1899 года благосостояніе туземцевъ значительно улучшилось. При этомъ слѣдуетъ замѣтить, что въ отчетномъ году населеніе Теджекскаго района и Серахскаго приставства, сознавая полную невыгодность для себя продавать что-либо на мѣстѣ, въ аулахъ, всѣ излишки продуктовъ полеводства привозило на продажу на базары въ Теджекъ и Серахсъ, гдѣ продаваемое перевѣшивалось на казенныхъ вѣсахъ лицомъ, поставленнымъ администраціей, и тутъ же производился расчетъ покупателя съ продавцемъ. Мѣрой этой отчасти устранены производившіеся въ аулахъ, вдали отъ административнаго надзора, обвѣсы и обсчеты покупателями довѣрчивыхъ туркменъ.

Степного и дикорастущаго сѣна мѣстное населеніе въ отчетномъ году не собирало, такъ какъ подножный кормъ для скота былъ въ достаточномъ количествѣ.

Для *хлопководства* въ отчетномъ году хлопковыя сѣмяна раздавались администраціею за плату по 16 коп. пудъ. Сѣмяна въ количествѣ 9600 пудовъ добыты были администраціей области изъ Мургабскаго Государева имѣнія. Площадь земли подъ хлопчатникомъ въ уѣздѣ въ отчетномъ году равнялась 2095 десятинамъ. Урожай былъ хорошій; хлопка-сырца было собрано 113,618 п., что, въ среднемъ, на десятину составитъ 54,2 пуда.

Собранный хлопокъ населеніе Атекскаго приставства за отдаленностью ауловъ отъ населенныхъ пунктовъ продавало на мѣстѣ, въ аулахъ, комиссарамъ хлопко-промышленныхъ фирмъ по цѣнѣ:

1-й сортъ стоилъ отъ 2 р. 40 до 2 р. 80 к. пудъ, 2-й сортъ стоилъ отъ 1 р. 60 к. до 2 р. пудъ.

Населеніе же ауловъ Тедженскаго района весь хлопокъ, въ количествѣ 51,820 пудовъ, вывезло на ст. Теджень, на открытый въ отчетномъ году базаръ, гдѣ хлопокъ перевѣшивался на городскихъ вѣсахъ подъ наблюденіемъ одного изъ служащихъ при уѣздномъ управленіи и здѣсь же передавался представителю фирмы Познанскихъ, обязавшейся подпискою, съ залогомъ 5000 руб., принять весь урожай хлопка отъ населенія Тедженскаго района по цѣнѣ:

1-го сорта 3 р. 10 к. пудъ
и 2-го сорта 2 р. — »

и выдать тому же населенію хлопковыя сѣмяна, подъ посѣвъ въ 1901 году, 10,000 пуд, по цѣнѣ 16 коп. пудъ.

Скупленный фирмою Познанскихъ хлопокъ, свыше 40,000 пудовъ, очищался въ Теджень на двухъ джинахъ при паровой мельницѣ купца Егора Мирзояна.

Изъ поставленныхъ въ 1898 году двухъ 25-ти пильныхъ джиновъ при Тедженск. паровой водокачкѣ въ отчетномъ году одинъ замѣненъ 30-ти-пильнымъ. Этотъ заводъ, по указанію начальника области, предполагалось сдать въ аренду по слѣланному вызову чрезъ публикацію въ газетахъ, но желающихъ арендовать не оказалось, почему одинъ изъ джиновъ былъ сданъ въ аренду купцу Мирзояну срокомъ на три мѣсяца за 100 рублей.

Относительно *огородничества* по Тедженскому уѣзду слѣдуетъ замѣтить, что, какъ и прежде, въ отчетномъ году за отсутствіемъ спроса и за неупотребленіемъ мѣстнымъ населеніемъ въ пищу многихъ изъ овощей, огородничество въ уѣздѣ развито было крайне незначительно. Этою отраслью

хозяйства занимается пришлое населеніе уѣзда и отчасти туземное аулов ближе расположенныхъ къ пунктамъ съ пришлымъ населеніемъ. При этомъ слѣдуетъ замѣтить, что въ представленіе о мѣстномъ огородничествѣ не входятъ земли подъ арбузами и дынями, которые, составляя существенные продукты пропитанія мѣстныхъ туземцевъ, засѣваются въ уѣздѣ на большихъ площадяхъ земли. (Послѣднія показаны въ общей численности воздѣланныхъ въ уѣздѣ въ отчетномъ году 47,980 десятинъ).

Цѣны на овощи въ отчетномъ году въ Тедженскомъ уѣздѣ были слѣдующія:

капуста свѣжая	1 р.	20 к.	п.
бураки »	—	80 к.	»
картофель »	1 р.	20 к.	»
лукъ »	1 р.	—	»
помидоры »	1 р.	80 к.	»
огурцы »	1 р.		сотня.

Считая всего въ отчетномъ году въ Тедженскомъ уѣздѣ площадь воздѣланной земли подъ различными посѣвами въ 47,980 десятинъ, а общую численность туземнаго населенія въ 38,346 человѣкъ обоего пола, найдемъ, что на каждаго туземца приходилось, въ среднемъ, по 1,04 десятины.

5. Мервскій уѣздъ.

Въ Мервскомъ уѣздѣ въ отчетномъ году было замѣтно болѣе старательное воздѣлываніе земли. Внесеніе въ почву удобренія, особенно на мюльковыхъ земляхъ, лишь практикуется все чаще и чаще, примѣненіе болѣе усовершенствованныхъ земледѣльческихъ орудій является пока непосильнымъ, составляя дѣло недалекаго будущаго. Въ отчетномъ году образовалось въ гор. Мервѣ товарищество сельскаго хозяйства. Цѣли его очень обширны: оно намѣ-

рено заняться всѣми отраслями сельскаго хозяйства, особенно развитіемъ шелководства и садоводства. Между прочимъ, задается цѣлью ввести улучшенные способы обработки почвы туземцами. Кромѣ аренды за 3000 руб. на одинъ годъ земли у текинцевъ, дѣятельность этого общества пока еще не опредѣлилась. Кромѣ сельско-хозяйственнаго общества незначительное количество земли—не болѣе 200 десятинъ—арендовано пришлымъ населеніемъ у текинцевъ. Земля сдана малосостоятельнымъ туземцамъ съ выдачею ссуды.

Послѣ холодной зимы населеніе, ожидая много воды, въ отчетномъ году увеличило свои посѣвы сравнительно съ прошлымъ годомъ на 8,000 десятинъ; посѣвы увеличены какъ первой, такъ и второй очереди культуры, именно пшеницы и хлопка. Рисъ въ отчетномъ году не былъ посѣянъ и въ Пендинскомъ приставствѣ, которое одно въ истекшіе годы еще сохраняло эту культуру. Урожай злаковъ и травъ въ отчетномъ году былъ выше средняго; такъ:

пшеница	уродилась	*самъ*	9,3
ячмень	«	«	12,6
кунджутъ	«	«	46
джугара	«	«	23,6

Урожаемъ настоящаго года туземное населеніе уѣзда было болѣе, чѣмъ обезпечено, такъ что явилась возможность продать избытокъ собраннаго хлѣба на сторону: въ Хиву и въ западные уѣзды области, а также и въ Пендинское приставство, гдѣ населеніе, занимаясь, главнымъ образомъ, скотоводствомъ, сѣетъ хлѣба сравнительно мало.

Относительно озимыхъ посѣвовъ пшеницы слѣдуетъ замѣтить, что населеніе Іолатанскаго настав-

ства въ отчетномъ году сдѣлало озимыхъ посѣвовъ въ шесть разъ больше яровыхъ (въ 1899 году посѣвъ былъ наполовину яровой).

Повидимому, іолатанцы скоро совсѣмъ перестанутъ сѣять яровой хлѣбъ. Пшеницу исключительно сѣютъ озимую. Что же касается тохтамышцевъ и отамышцевъ, то они, хотя и посѣяли немного озимаго хлѣба, но онъ вслѣдствіе холодной зимы оказался неудачнымъ; однако эта неудача не остановитъ населеніе въ будущемъ перейти на озимый посѣвъ хлѣбовъ; озимые посѣвы используютъ осеннюю и зимнюю воду и оставятъ воду весеннюю, отнимаемую нынѣ яровымъ посѣвомъ для хлопка.

Въ этихъ видахъ прилагались всѣ старанія къ привитію среди населенія озимыхъ посѣвовъ, для чего тайханамъ *) карендныхъ земель въ концѣ отчетнаго года была выдана въ ссуду озимая пшеница на посѣвъ и было объявлено, что посѣвъ хлопка будетъ разрѣшенъ только тѣмъ, кто перейдетъ на озимый посѣвъ.

Посѣвъ хлопка въ уѣздѣ за отчетный годъ, по сравненію съ прошлымъ годомъ, благодаря обилію воды, значительно увеличился, сборъ же, при среднемъ урожаѣ, увеличился почти вдвое. Особенно увеличили площадь посѣва іолатанскіе сарыки и тохтамышцы. Посѣяно въ уѣздѣ было до 5000 десятинъ, съ которыхъ собрано 288,202 пуда сырца. Сѣютъ только американскій хлопокъ, причемъ обработка земли подъ хлопокъ ежегодно улучшается.

Сѣмена населеніе покупаетъ на хлопкоочистительныхъ заводахъ, по цѣнѣ отъ 20 до 30 к. пудъ. Цѣна на хлопокъ въ отчетномъ году суще-

*) Испорченное персидское слово dehkhan (دهقان), земледѣлецъ, хлѣбопашецъ.

ствовала въ началѣ 3 р. 15 к., а затѣмъ уменьшилась до 2 р. 50 к. за пудъ сырца. Скупщиками хлопка были фирмы: Большая Ярославская мануфактура, Кнопъ, Познанскій, Персидское товарищество и новый скупщикъ, Тагіевъ.

Очистка хлопка производилась на трехъ хлопкоочистительныхъ заводахъ: Миндера, Большой Ярославской мануфактуры и Сагателова. Ихъ дѣятельность въ 1900 году приведена въ нижеслѣдующей таблицѣ.

Названіе владѣльца завода.	Количество очищеннаго хлопка въ пудахъ.	По какой цѣнѣ очищался хлопокъ.	Доходность завода въ рублях.	Число джиновъ.	Число котловъ.	Мастеровые и рабочіе. Число механиковъ.	Число конегаровъ.	Число смазчиковъ.	Число пресовщиковъ.	Число рабочихъ и джинщиковъ.
Инженеръ-механикъ Егоръ Филипповичъ Миндеръ	35000	40 к. за п.	14000	5	1	1	2	«	6	18
Товарищ. Большой Ярославской мануфактуры . .	40000	тоже	16000	6	1	2	2	«	4	36
Кеворкъ Сагателовъ	19000	тоже	7600	3	1	1	2	«	2	24
ИТОГО .	94000	«	37600	14	3	4	6	1	12	78

Къ 1-му января 1901 г. на заводахъ получено очищеннаго хлопка 94,000 п., неочищеннаго оставалось 23,700 пудовъ.

Площадь посѣвовъ *огородныхъ продуктовъ* въ отчетномъ году увеличилась на 517 десятинъ, т. е. равнялась $2004^1/_2$ десятинамъ (въ прошломъ году $1487^1/_2$ дес.), но это увеличеніе коснулось площади посѣвовъ дынь и арбузовъ, которыхъ въ отчетномъ году было продано на 41,400 руб. (на 15,000 руб. болѣе прошлаго года). Моркови продано на 7285 руб. (на 5000 руб. болѣе прошлаго года), бураковъ продано на 1524 руб. (болѣе прошлаго года на 1000 руб.), свеклы продано на 4300 руб., картофеля на 2000 руб. и другихъ овощей на 5250 руб. Лишь посѣвъ луку почему то уменьшился (въ отчетномъ году луку продано на 1235 руб., т. е. менѣе прошлаго года на 2000 руб. слишкомъ).

Увеличеніе посѣва овощей въ отчетномъ году объясняется избыткомъ воды, такъ какъ туземцы посѣвъ огородовъ дѣлаютъ позже и количество посѣва соображаютъ съ количествомъ лѣтней воды.

Къ сожалѣнію, огородничество не получило въ отчетномъ году надлежащаго развитія у пришлаго населенія. Такъ, въ поселкахъ Алексѣевскомъ и Полтавскомъ огородничество дѣлаетъ весьма незначительные успѣхи и поселенцы предпочитаютъ занимать свои участки усадьбы юрунджею, не требующею никакого ухода и дающею хорошій доходъ. Мѣры, принимаемыя къ развитію огородничества у поселянъ, а также хорошія цѣны на овощи на Кушкѣ, до сихъ поръ не побудили ихъ къ занятію огородничествомъ въ широкихъ размѣрахъ.

Всего въ отчетномъ году въ Мервскомъ уѣздѣ (за исключеніемъ Государева имѣнія, о которомъ

будетъ сказано ниже) было занято земли подъ различными посѣвами, приблизительно 48,263 десятины, что при общей числительности туземнаго населенія въ 104,179 человѣкъ обоего пола на одну душу, въ среднемъ, составитъ 0.5 десятины.

Земледѣліе въ Мургабскомъ Государевомъ имѣніи.

Данныя о ходѣ земледѣлія въ Государевомъ имѣніи за отчетный годъ, по свѣдѣніямъ, полученнымъ отъ управленія этимъ имѣніемъ, представляются въ слѣдующемъ видѣ. Землю въ имѣніи въ 1900 году арендовало около 4000 туркменъ, причемъ различными посѣвами было занято:

подъ хлопкомъ . . . . . 3672 дес.
пшеницею до . . . . . 2000 »
и другими культурами до . . . . 600 »

Всего, приблизительно, до . . . . . 6272 дес.

Урожай, въ среднемъ, далъ слѣдующіе результаты:

хлопка получилось . . . . . 100 п. съ дес.
пшеницы » . . . . . 64 » » »
ячменя » . . . . . 130 » » »
и кунжута » . . . . . 50 » » »

Арендная плата взималась натурою, именно: хлопокъ по 27 пудовъ съ десятины, пшеница же, ячмень и кунжутъ—$^1/_4$ часть урожая.

Карендныя *) земли.

Въ Красноводскомъ уѣздѣ карендныхъ земель въ отчетномъ году было сдано въ аренду туземцамъ всего 224 десятины; съ нихъ въ доходъ поступило:

*) Отъ слова кâрандâ كارندە, что дословно значитъ „воздѣлывающій, засѣвающій землю“; грамматически это слово означаетъ причастіе настоящее отъ персидскаго глагола كاشتن или كاريدن (кâштăн, кâрідăн)—воздѣлывать землю.

пшеницы	2429	п.	22 ф.
ячменя	729	»	21 »
хлопка	4	»	33 »
кунжута	26	»	15 »
джугары	503	»	5 »
гороха	10	»	32 »
луку	1	»	— »

Всего, приблизительно на . . . 3409 рублей.

Въ Асхабадскомъ уѣздѣ количество, мѣстонахожденія и условія сдачи подъ посѣвы оставались тѣми же, что и въ прошломъ 1899 году.

Въ отчетномъ году роздано карендныхъ земель подъ посѣвы туземному населенію 831 десятина. Сбора же каренды въ теченіе 1900 года не производилось по случаю недорода хлѣбовъ.

Въ Тедженскомъ уѣздѣ въ отчетномъ году площадь земли подъ посѣвами на карендномъ правѣ равнялась, приблизительно, 4887 десятинамъ. Изъ всего снятаго количества продуктовъ на карендныхъ земляхъ въ казну поступило:

пшеницы	50626	пуд.
ячменя	10709	»
хлопка	3863	»
кунжута	2318	»

Всего, приблизительно, на . 59.999 р. 89 к.

Въ Мервскомъ уѣздѣ въ отчетномъ году было сдано туземцамъ до 3000 десятинъ карендныхъ земель, съ которыхъ поступило въ доходъ:

пшеницы	24,937	п.	$17^1/_2$ ф.
ячменя	1644	»	33 »

кунжута	1474 »	20 ф.
хлопка	3458 »	30½ »
джугары	296 »	24 »
маша	2 »	— »

Всего, приблизительно на . . 34,381 р. 45 к.

б) Садоводство и виноградарство.

Мангишлакскій уѣздъ.

Въ Мангишлакскомъ уѣздѣ—только три небольшихъ фруктовыхъ сада, изъ нихъ два принадлежатъ туркменамъ и одинъ Николаевскому поселенцу Дубскому. Несмотря на то, что въ суровую зиму 1899 года много деревьевъ померзло, урожай фруктовъ въ отчетномъ году былъ хорошій. Фрукты въ продажу не идутъ, а оставляются владѣльцами для собственной надобности.

Виноградниковъ въ уѣздѣ нѣтъ, хотя культура винограда возможна. Въ 1901 году предполагалось въ видѣ опыта произвести посадку виноградныхъ лозъ.

Красноводскій уѣздъ.

Въ Красноводскомъ уѣздѣ въ отчетномъ году было посажено войсками и населеніемъ: въ Каракалинскомъ приставствѣ—фруктовыхъ деревьевъ 5050 саженцевъ (изъ нихъ принялось около 70%); въ Чикишлярскомъ приставствѣ—фруктовыхъ деревьевъ 1025 саженцевъ (изъ нихъ принялось около 40%); въ районѣ внѣ приставствѣ: въ г. Красноводскѣ—фруктовыхъ деревьевъ 100 саженцевъ (за исключеніемъ 2—3 штукъ, совсѣмъ не принялись); въ поселкѣ Петровскомъ—фруктовыхъ деревьевъ 650 саженцевъ (изъ нихъ принялось 40%), и на мысѣ Тарта—фруктовыхъ деревьевъ 175 саженцевъ (изъ нихъ принялось 80%).

Всѣ саженцы были получены изъ питомника при управленіи Каракалинскаго пристава и изъ Кешинскаго питомника.

Фруктовъ въ отчетномъ году въ уѣздѣ собрано было почти вдвое больше прошлогодняго, въ особенности персиковъ, миндаля и кураги, почему и цѣны на фрукты были низкія; такъ, въ Каракалинскомъ приставствѣ:

персики продавались . . . . . 2—3 к. за ф.
миндаль . . . . . 5 к. « «
и курага. . . . . 2 к. « «

Въ Чикишлярскомъ приставствѣ, гдѣ плодовыхъ садовъ не имѣется, продавались фрукты, привозимые исключительно изъ Персіи, по слѣдующимъ цѣнамъ:

яблоки . . . . . за п. отъ 2 р. до 2 р. 40 к.
груши . . . . . « « « 4 « « 4 « 20 к.
персики . . . . . « « « 2 « « 2 « 80 к.
гранаты за пудъ отъ. . 1 р. 40 к. до 1 р. 80 к.,
виноградъ . . . . . за пудъ 2 р.

Площадь фруктовыхъ садовъ, сосредоточенная въ уѣздѣ, главнымъ образомъ, въ Каракалинскомъ приставствѣ, съ каждымъ годомъ увеличивается: почти каждый туземецъ, владѣющій собственною землею (мюлькъ), имѣетъ на своемъ участкѣ нѣсколько десятковъ фруктовыхъ деревьевъ, такъ что встрѣчаются сады, занимающіе площадь въ 1000—1200 кв. сажень.

Посадка винограда съ каждымъ годомъ увеличивается: такъ, напримѣръ, въ отчетномъ году въ приставскомъ саду въ Чикишлярѣ было посажено 200 виноградныхъ лозъ, которыя всѣ хорошо принялись. Винодѣліемъ населеніе не занимается.

Асхабадскій уѣздъ.

Въ отчетномъ году въ Асхабадскомъ уѣздѣ было посажено вновь и принялось фруктовыхъ деревьевъ:

яблонь . . . . . 1380 шт.
грушъ . . . . . 100 »
кураги . . . . . 1039 »
персиковъ . . . . . 540 »

виноградныхъ лозъ 4860 черенковъ.

Саженцы были выданы изъ имѣющихся въ уѣздѣ трехъ питомниковъ: Кашинскаго, Асхабадскаго и Бахарденскаго, за исключеніемъ черенковъ и виноградныхъ лозъ, которые населеніе само доставало изъ существующихъ въ уѣздѣ садовъ.

Цѣны на фрукты въ теченіе минувшаго года были слѣдующія:

яблоки	за	пудъ	отъ	2	руб.	40 к.	до 3	руб.	20 к.
груши	»	»	»	2	»	40 »	до 4	»	— »
курага	»	»	»	—	»	60 »	до 1	»	20 »
вишня	»	»	»	4	»	— »	до 4	»	80 »
слива	»	»	»	1	»	— »	до 2	»	— »
алуча	»	»	»	1	»	20 »	до 2	»	40 »
виноградъ	»	»	»	—	»	40 »	до 1	»	30 «

Какъ и прежде, садоводство и виноградарство въ уѣздѣ въ отчетномъ году мало подвинулись впередъ; это объясняется тѣмъ, что эта отрасль народнаго хозяйства не составляетъ самостоятельный промыселъ, а ведется населеніемъ между дѣломъ, безъ всякой системы и надежды на ихъ доходность, разъ у кого есть лишняя вода и земля.

Вино въ отчетномъ году выдѣлывалось въ городѣ Асхабадѣ и поселкѣ Куропаткинскомъ поселенцемъ Стефановичемъ, причемъ въ Асхабадѣ выжато краснаго вина 40 ведеръ и бѣлаго 300 ведеръ. Въ томъ числѣ изъ своего винограда Стефановичемъ выжато краснаго вина 60 ведеръ. Для вина, выжатаго въ г. Асхабадѣ, виноградъ покупался изъ текинскихъ ауловъ, окружающихъ г. Асхабадъ. Вино по-

лучается невысокаго качества и при томъ, за неимѣніемъ хорошихъ подваловъ, невыдерживается.

Тедженскій уѣздъ.

Въ Тедженскомъ уѣздѣ въ отчетномъ году, по примѣру предыдущихъ лѣтъ, были посажены древесныя саженцы слѣдующихъ фруктовыхъ породъ (высланы изъ питомника при Асхабадской школѣ садоводства и безплатно розданы населенію):

абрикосовъ	500	саженц.
грушъ	100	»
персиковъ	200	«
фисташекъ	540	«
миндалю	145	«
грецкаго орѣха	130	«

Всѣ эти посадки, за немногими исключеніями, принялись.

Урожай плодовъ въ отчетномъ году былъ хорошій; собранные плоды на сторону не вывозились, а сбывались на мѣстныхъ базарахъ; цѣны на фрукты, сравнительно, были невысокія:

яблоки отъ	3 р.	до 3 р.	50 к. п.
груши »	4 р.	до 6 р.	п.
абрикосы»	60 к.	« 80 к.	»
персики »	1 р.	80 к. до 2 р.	п.

Виноградники въ уѣздѣ имѣются только въ аулахъ Атекскаго приставства. Площадь земли подъ виноградниками простирается до 50 десятинъ. Собранный виноградъ большею частью вывозится въ сыромъ видѣ на мѣстные рынки и только незначительное количество сушится. Цѣны на виноградъ въ отчетномъ году были отъ 80 коп. до 1 руб. 20 коп. за пудъ.

Винодѣленъ и лицъ, спеціально занимающихся винодѣліемъ въ уѣздѣ, не имѣется.

Мервскій уѣздъ.

Въ Мервскомъ уѣздѣ садоводство не сдѣлало успѣховъ въ отчетномъ году; такъ, не смотря на урожай, продано фруктовъ на 3.200 рублей меньше, чѣмъ въ 1899 году. Причина слабаго развитія садоводства—увеличеніе посѣвовъ хлопка на собственныхъ земляхъ (мюлькахъ). У русскихъ поселенцевъ садоводство не дѣлаетъ большихъ успѣховъ потому, что у нихъ есть много способовъ добывать деньги болѣе легкимъ путемъ.

Въ отчетномъ году въ Мервскомъ уѣздѣ было посажено: яблонь . . 205 саженц. (прин. 124)
персиковъ . . . . . 565 « (« 351)
кураги . . . . . 995 « (« 519)
прочихъ фруктовыхъ деревьевъ 1113 саженцевъ (принялось 679).

Собрано же фруктовъ:

яблоковъ	135 пуд.
персиковъ	2,700 пуд.
кураги	6 290 пуд.
прочихъ фруктовъ	420 пуд.

Общая же стоимость проданныхъ фруктовъ въ уѣздѣ за отчетный годъ простиралась до 6400 р.

Виноградарство, какъ и садоводство, также не сдѣлало въ отчетномъ году успѣховъ.

Всего было посѣяно въ уѣздѣ 1030 черенковъ, изъ которыхъ принялось лишь 495 шт. Винограда собрано 12595 пудовъ, который и былъ проданъ (исключительно въ сыромъ видѣ),—по цѣнѣ, въ среднемъ, 1 руб. за пудъ,—за 12595 рублей, причемъ львиная доля изъ собраннаго количества (11.060 пуд.) по прежнему падаетъ на Тохтамышскій районъ, гдѣ виноградарство только и имѣетъ промышленное значеніе.

в) Шелководство и пчеловодство.

Степень развитія *шелководства* въ области за отчетный годъ можно видѣть изъ нижеслѣдующей таблицы, гдѣ сгруппированы данныя по уѣздамъ относительно количества оживленной грены и полученнаго шелка-сырца:

НАЗВАНІЕ УѢЗДОВЪ	Сколько оживлены грены			Сколько получено шел.	
	п.	ф.	зол.	п.	ф.
Мангишлакскій	—	—	—	—	—
Красноводскій	— (перс	1 идск)	68	4 (шел.	23 сыр.)
Асхабадскій	1 (мѣс	11 тная	6 теки	59 нск.)	28
Тедженскій	— (изъ люля 3 з. ской	17 нихъ рной и пер 16 ф.	34 цел- 1 ф. сид- 31 з.	52 (коко	$28^1/_2$ пов.)
Мервскій	—	12	85	67 (коко	$27^1/_2$ пов.)

Примѣчанія: Въ опытной червоводнѣ при управленіи Каракалинскаго прист. Красноводск. у. оживленія грены не производилось. Населенію ближайшихъ ауловъ оказана была помощь въ выкормкѣ червей путемъ раздачи листьевъ тута изъ сада при управленіи. Шелководство по прежнему стоитъ на весьма низкой ступени развитія, чему способствуетъ недостатокъ тутовыхъ деревьевъ, а также небрежное отношеніе туземцевъ къ выкармливанію червей и вообще уходъ за ними, примитивный способъ размотки и проч. Шелкъ идетъ исключительно на мѣстныя потребности.

Въ Мангишлакскомъ уѣздѣ шелководствомъ не занимаются.

Шелководствомъ въ Тедженскомъ уѣздѣ занимаются лишь нѣкоторые жители Атекскаго приставства, имѣющіе свои посадки тута. Съ увеличеніемъ послѣднихъ развивается и шелководство; оживленіе грены и способъ воспитанія червей все тотъ же первобытный, что и прежде. Изъ числа полученныхъ коконовъ изъ целлюлярной грены управленіемъ Атекскаго приставства продано въ Москву 1 п. 27 ф., за 62 р. 85 к., а остальное количество коконовъ шелководами размотано на мѣстѣ, а добыто шелку сырца 6 п., 38 ф. 34 зол. Шелкъ-сырецъ туркменской обработки стоитъ до 3 р. фун.

Пчеловодствомъ въ области въ отчетномъ году по прежнему занимались лишь въ Красноводскомъ уѣздѣ, гдѣ опыты прежнихъ лѣтъ показали, что занятіе пчеловодствомъ въ районѣ Каракалинскаго пристава вполнѣ возможно.

Въ началѣ отчетнаго года въ саду при управленіи пристава имѣлось 4 улья съ пчелами. Суровую зиму, благодаря хорошему войлочному прикрытію, пчелы перенесли хорошо. Работа пчелъ началась со второй половины февраля, въ началѣ апрѣля началось роеніе, продолжавшееся до конца мая. 4 новыхъ роя были посажены въ ульи, два улетѣли. Изъ имѣющихся 8 ульевъ, семь оставлены въ саду пристава, а одинъ переданъ въ Каракалинскую русско-туземную школу для ознакомленія туземцевъ съ уходомъ за пчелами. Въ концѣ лѣта вынуто изъ улья около пуда меда.

ГЛАВА IV.

Обезпеченіе народнаго продовольствія.

Мангишлакскій уѣздъ.

Въ *Мангишлакскомъ* уѣздѣ въ отчетномъ году урожай былъ очень хорошъ. Посѣяно было:

Пшеницы озимой	261 пудъ
„ яровой	332 „
Ячменя	424 „ ,
Проса	279 пуд.,

а собрано всего хлѣбовъ 26899 пудовъ, которые распредѣлялись такъ:

пшеницы озимой	1469 пуд.
пшеницы яровой	2740 „
ячменя	4493 „
и проса	18197 „

Какъ видно, снятое количество хлѣбныхъ злаковъ далеко не могло обезпечить нуждъ туземнаго населенія, поэтому туземцы пользовались, главнымъ образомъ, привознымъ хлѣбомъ, который закупали въ Фортѣ-Александровскомъ, Красноводскѣ, на Уильской ярмаркѣ и Хивѣ. Въ послѣднихъ трехъ мѣстахъ киргизами Мангишлакскаго уѣзда въ отчетномъ году было закуплено муки 2300 мѣшковъ (по 5 пуд. въ каждомъ), пшеницы 3035 мѣшковъ, муки пшеничной—2201 мѣшокъ, ячменя 445 м., риса 82 и проса 20480 мѣшк., причемъ, какъ просо, такъ и ржаная мука покупались населеніемъ по невысокой

цѣнѣ, а именно: просо по 14 к. пудъ, а ржаная мука отъ 3 р. 50 к. до 3 р. 75 коп. за куль въ 5 пуд.

Слѣдовательно, при туземномъ населеніи уѣзда въ 65935 душъ обоего пола на каждаго туземца приходилось всего хлѣба, какъ купленнаго, такъ и собраннаго: пшеницы зерномъ, приблизительно, $11^3/_4$ фун., муки ржаной и пшеничной около 14 фун., ячменя—болѣе 4 фун. и проса—около 2 пуд. Эта ничтожная норма годового хлѣбнаго продовольствія туземца-кочевника объясняется тѣмъ, что, благодаря прекрасному урожаю травъ въ отчетномъ году и вслѣдствіе этого обилія молока, туземцы, вообще мало привычные къ хлѣбу, не терпѣли въ немъ никакой нужды.

Рыбаки-туркмены и киргизы покупали муку въ Киндерли, Бекташѣ, въ с. Долгомъ и Заворотѣ отъ мѣстныхъ торговцевъ подъ уловъ рыбы по цѣнамъ, существующимъ въ Фортѣ-Александровскомъ. Большинство же русскихъ поселенцевъ запасалось хлѣбомъ въ Астрахани. На муку, оставшуюся нерозданною въ ссуду населенію въ 1899 году, требованій въ отчетномъ году не поступило; это объясняется тѣмъ, что стоимость ея выше существовавшихъ въ отчетномъ году рыночныхъ цѣнъ. Мука эта, въ количествѣ 1345 пуд., оставлена для раздачи населенію въ ссуду въ концѣ января 1901 года.

Въ 1899 году, изъ числа купленной муки на счетъ казны, роздано населенію въ ссуду 7655 пуд. на сумму 7293 руб.

Этотъ долгъ въ декабрѣ отчетнаго года полностію погашенъ туземцами.

Въ заключеніе остается еще добавить, что мѣстные торговцы всегда имѣютъ большіе запасы муки и

пшена для продажи населенію и не было случая, чтобы этихъ запасовъ не хватило.

Въ помѣщаемой здѣсь табличкѣ показаны цѣны на хлѣбъ и мясо, существовавшія въ отчетномъ году въ слободѣ при Фортъ-Александровскомъ.

Хлѣбъ пшеничный:

1-го сорта за фун. . . . . 4 коп.
2-го сорта . . . . . } Въ прод. не было
3-го сорта . . . . . } Въ прод. не было
ржаной за фунтъ . . . . . } Въ прод. не было

говядина:

1-го сорта за фунтъ . . . . . } Въ прод. не было
2-го сорта . . . . . } Въ прод. не было
3-го сорта . . . . . } Въ прод. не было

Баранина за фун. . . . . 6—8 коп.

Красноводскій уѣздъ.

Въ Красноводскомъ уѣздѣ за отчетный годъ урожай хлѣбовъ былъ въ общемъ хорошій. Осѣдлымъ населеніемъ было посѣяно:

пшеницы озимой . . . . . 12,809 п.
пшеницы яровой . . . . . 1,365 „
ячменя . . . . . 5,678 „

собрано же:

пшеницы озимой . . . . . 125,563 п.
пшеницы яровой . . . . . 10,770 „
ячменя . . . . . 48,051 „

Т. е. на каждаго туземца, при осѣдломъ туземномъ населеніи уѣзда, въ 26,130 душъ обоего пола, пришлось въ среднемъ выводѣ по $5^1/_5$ пуд. пшеницы и по $1^3/_5$ пуд. ячменя.

Урожай настоящаго года настолько обезпечилъ осѣдлое населеніе уѣзда, занимающееся земледѣліемъ, что часть хлѣба даже была продана кочевникамъ. Послѣдніе, кромѣ того, потребное количество хлѣба пріобрѣтали покупкою въ предѣлахъ Персіи, гдѣ, благодаря выдающемуся урожаю, хлѣбъ былъ очень

дешевъ: такъ, пудъ пшеницы стоилъ 35—40 коп., ячмень же 28—30 к.

Вслѣдствіе неурожая въ прошломъ году и наступившей потребности въ обсѣмененіи полей, населенію своевременно была оказана помощь выдачею заимообразно,—на три года,—зерна и денегъ, что и спасло туземцевъ отъ угрожавшаго имъ бѣдствія.

Эта ссуда *) по уѣзду распредѣлялась такъ:

Населенію Каракалинскаго приставства въ отчетномъ году было выдано 3000 рублей. Благодаря хорошему урожаю хлѣбовъ и травъ въ отчетномъ году, оправившееся населеніе внесло на пополненіе прежней ссуды 1853 р. 57 к., изъ нихъ 1167 р. 67 к. деньгами и 685 р. 90 коп. зерновымъ хлѣбомъ.

Населенію Чикишлярскаго приставства выдано было въ ссуду 1702 р. 63 к.; на пополненіе выданной въ 1899 году ссуды поступило 264 р. 25 к. Зерновымъ хлѣбомъ на прокормъ и обсѣмененіе полей ссуды не выдавалось.

Въ раіонѣ уѣзда внѣ приставствъ было выдано въ ссуду: челекенцамъ—300 руб., киргизамъ 4-й Адаевской волости—2000 руб., джафарбаевцамъ —1200 р. и отдѣльнымъ лицамъ—675 р.

Всего по уѣзду въ отчетномъ году было выдано ссуды населенію 8877 р. 63 к. изъ полученныхъ 9983 р. 25 к. (съ пересылочными 16 р. 75 к.—10 тыс. руб.), остатокъ же ссуды съ невыданными въ

---

*) Ссуды были выдаваемы изъ Высочайше разрѣшеннаго спеціальнаго кредита, изъ хлѣба, закупленнаго въ Персіи, и изъ казеннаго зерна, какъ и въ другихъ уѣздахъ (См. Обзоръ 1899 г.), гдѣ помогали населенію также и уѣздныя ссудныя кассы. (См. главу XV-ю.)

1899 году — 1231 р. 44 к., возвращенъ въ депозитъ начальника области.

Общественныхъ магазиновъ въ уѣздѣ не имѣется.

Населеніе раіона уѣзда внѣ приставствъ, которое хлѣбопашествомъ не занимается, пріобрѣло въ отчетномъ году для своего продовольствія, приблизительно, слѣдующее количество хлѣба изъ Хивинскаго ханства, Красноводска и Персіи: пшеницы—32520 п., ячменя — 12150 п., джугары —10860 п., пшена —7120 пуд., риса—8950 п., муки—43680 п. и проса —12350 пуд. Хлѣбъ этотъ пріобрѣтался по слѣдующимъ цѣнамъ за пудъ: пшеница—отъ 1 р. 20 к. до 1 р. 40 к., ячмень отъ 35 к. до 55 к., джугара —60 к., пшено—90 к., мука—1 р. 20 коп., рисъ —2 р. 40 к. и просо—80 к. пудъ.

Что касается цѣнъ на различные продовольственные продукты въ городахъ и мѣстечкахъ Красноводскаго уѣзда, то онѣ въ отчетномъ году, въ среднемъ, представлялись въ слѣдующемъ видѣ:

НАЗВАНІЕ ПРЕДМЕТОВЪ	СУММА	
	РУБ.	КОП.
Мука пшеничная не просѣянная за пудъ	1	45
Пшеница пудъ	1	30
Рисъ за пудъ	4	—
Говядина пудъ	3	60
Баранина пудъ	4	40
Картофель пудъ	1	—
Лукъ пудъ	1	20
Капуста свѣжая (100 кочней) . .	2	20
Капуста квашеная за ведро . . .	1	60
Буракп свѣжіе за пудъ	1	60
Перецъ зернистый фунтъ	—	60
Перецъ стручковый за фунтъ . .	—	80

Спиртъ 80% по Траллесу за ведро .	18	—
Водка 40% по Траллесу за ведро . .	8	—
Сахаръ пудъ	7	—
Чай черный низшаго сорта пудъ .	40	—
Ячмень	—	75
Сѣно степное пудъ	—	45
» джугара пудъ	—	60
» енжа 100 сноповъ	2	—
Керосинъ	1	60

Хлѣбъ пшеничный за фунтъ—$4^1/_2$ к., хлѣбъ ржаной—$2^1/_2$ к., перевозъ на 100 верстъ на верблюдахъ съ пуда—по три копѣйки.

Асхабадскій уѣздъ.

Населеніе *Асхабадскаго* уѣзда въ отчетномъ году не нуждалось въ хлѣбѣ, хотя на урожай и повліялъ ливень, бывшій въ іюлѣ мѣсяцѣ, который смылъ почти всѣ богарные посѣвы.

Въ отчетномъ году населеніемъ уѣзда было высѣяно:

пшеницы озимой	36,693 п.
« яровой	1,872 »
ячменя	18,897 «

урожая же собрано:

пшеницы озимой	181,671п.
« яровой	14,404„
ячменя	154,204„

Слѣдовательно, на одного человѣка сельскаго населенія по числу 69,005 душъ обоего пола, пришлось на годичное продовольствіе около $2^3/_4$ п. пшеницы и около $2^1/_4$ п. ячменя. Урожай былъ средній, почему въ возмѣщеніе его недостаточности сельскимъ населеніемъ въ отчетномъ году было куплено въ другихъ уѣздахъ области, а также въ Персіи и

Хивѣ 139,024 пуд. пшеницы *). Хотя нужно замѣтить, что и въ годы лучшей урожайности, благодаря недостаточному количеству воды по отношенію къ проживающему въ уѣздѣ населенію, послѣднее также закупаетъ хлѣбъ на сторонѣ.

Большимъ подспорьемъ для прокормленія населенія являются продукты скотоводства, отчасти огородничества, а также хлопководство; такъ, въ отчетномъ году населеніемъ собрано хлопка 64,201 пудъ, который весь цѣликомъ былъ проданъ хлопкопромышленникамъ по цѣнѣ не ниже 2 р. 50 к. пудъ, что и дало возможность населенію получить значительныя выгоды. Въ виду всего изложеннаго населеніе Асхабадскаго уѣзда въ отчетномъ году не нуждалось въ хлѣбѣ и посѣвы на 1901 годъ сдѣлало безъ всякаго пособія, на свои средства.

Продовольствіе населенныхъ пунктовъ уѣзда Асхабада и Кизилъ-Арвата было вполнѣ обезпечено, хотя цѣны на всѣ продукты первой необходимости были значительно выше прежнихъ лѣтъ. Объясняется это тѣмъ, что жизнь въ этихъ пунктахъ съ каждымъ годомъ, благодаря увеличенію населенія, дорожаетъ.—Въ г. Асхабадѣ на мясное продовольствіе въ отчетномъ году было употреблено:

крупнаго рогатаго скота	12,902	шт.
телятъ	746	«
барановъ	20,233	«
ягнятъ	1,622	»
козлятъ	5,863	«

Мясо же и хлѣбъ въ Асхабадѣ и Кизилъ-Арватѣ продавались, въ среднемъ, по слѣдующимъ цѣнамъ:

---

*) Что составитъ съ вышесказаннымъ сборомъ пшеницы почти $3^1/_2$ пуда пшеницы на человѣка.

	Асхабадъ	Кизилъ-Арватъ
	Стоимость	въ копѣйк.
хлѣбъ пшенич. 1-го сор. 1 ф. .	$4^3/_4$	$4^1/_2$
„ „ 2-го „ 1 ф. .	4	$3^1/_2$
„ „ 3-го „ 1 ф. .	3	$2^1/_2$
„ ржаной . . . 1 ф. .	$2^7/_8$	«
мясо говяжье 1-госор. 1 ф. .	$7^3/_8$	$7^1/_2$
„ „ 2-го „ 1 ф. .	$6^3/_8$	$6^1/_2$
„ „ 3-го „ 1 ф. .	$5^3/_8$	«
баранина . . . . . 1 ф. .	$8^3/_4$	$8^1/_2$

Тедженскій уѣздъ.

Въ *Тедженскомъ* уѣздѣ, послѣ пережитаго маловоднаго и неурожайнаго 1899 года, въ отчетномъ году населеніемъ были значительно увеличены запашки и количество посѣянныхъ и собранныхъ хлѣбовъ въ уѣздѣ выразилось слѣдующими цифровыми данными:

посѣяно пшеницы озимой	22023 п.
пшеницы яровой	71159 „
и ячменя	27392 „
собрано-же: пшеницы озимой	127586 „
пшеницы яровой	903056 „
и ячменя	297919 „

При численности туземнаго населенія въ 38346 душъ обоего пола на каждаго приходилось изъ собранныхъ хлѣбовъ: пшеницы почти по 27 пудовъ и ячменя около $7^3/_4$ пуд., что вполнѣ обезпечило населеніе уѣзда и, по имѣющимся свѣдѣніямъ, даже продано на сторону излишка зерна:

пшеницы . . . . . 245400 п.
ячменя . . . . . 91800 п.

По приблизительному разсчету на каждаго туземца послѣ продажи такого количесва пшеницы и ячменя остается $20^1/_2$ пуд. пшеницы и $5^1/_2$ пуд. ячменя.

Вырученными деньгами отъ продажи указаннаго количества продуктовъ земледѣлія, населеніе уѣзда въ отчетномъ году безнедопмочно пополнило ссуду въ 33710 руб., выданную ему на обсѣмененіе полей и прокормленіе. Остатки же урожая пшеницы и ячменя въ 1900 году вполнѣ обезпечиваютъ населенію обсѣмененіе полей въ 1901 году и продовольствіе до новаго урожая.

Скупщиками пшеницы и ячменя въ уѣздѣ были, главнымъ образомъ, подрядчики по доставкѣ провіанта и фуража для продовольственныхъ магазиновъ и частей войскъ въ Закаспійской области.

Что касается среднихъ годовыхъ цѣнъ на предметы первой необходимости въ мѣстечкахъ и поселеніяхъ Тедженскаго уѣзда, то, послѣ неурожайнаго 1899 года и бывшей суровой зимы 1899—1900 г., онѣ въ отчетномъ году были сравнительно высоки:

	Стоимость	
	руб.	коп.
Мука пшенич. за п.	2	80
« мѣстная	1	30
Хлѣбъ печеный изъ привозной муки п.	2	—
Хлѣбъ мѣстный за п.	1	40
Говядина пудъ	2	40
Баранина пудъ	3	60

Рисовая крупа пудъ	3	60
Пшеница пудъ	—	90
Ячмень пудъ	—	50
Керосинъ за пудъ	2	—
Свѣчи пудъ	12	—

Мервскій уѣздъ.

Мервскій уѣздъ въ отчетномъ году, несмотря на очень малое количество воды въ рѣкѣ Мургабѣ въ теченіи всего вегетаціоннаго періода 1899 года, несмотря на голодъ въ западныхъ уѣздахъ Области, потребовавшій выдачу ссуды на продовольствіе, прокормился до новаго урожая своимъ хлѣбомъ и ссудъ отъ правительства не получалъ. Отдѣльнымъ ауламъ, гдѣ былъ полный неурожай, пришлось однако дать ссуды въ усиленномъ размѣрѣ изъ капитала ссудной кассы, именно 61.456 рублей. Причемъ, въ отчетномъ году въ порядокъ выдачи ссудъ было введено существенное измѣненіе. Ссуды стали выдаваться не отдѣльнымъ лицамъ, какъ раньше, а аульнымъ обществамъ за ихъ круговой порукою, причемъ, особый выборный комитетъ въ каждомъ аулѣ распредѣлялъ ее между дѣйствительно нуждающимися.

Хорошій урожай отчетнаго года не только вполнѣ обезпечилъ продовольствіе населенія, но далъ возможность продать значительный излишекъ. Въ 1900 году, какъ видно изъ приложенной вѣдомости, туземнымъ населеніемъ Мервскаго уѣзда было высѣяно

пшеницы озимой	37,874	пуд.
пшеницы яровой	141,984	«
ячменя	28,425	«

Урожая же было собрано:

пшеницы озимой	270,461	п.

пшеницы яровой . . . . . 1.405,821 »
ячменя . . . . . 356,994 «

На годичное продовольствіе каждаго туземца области, по числу 104,121 души обоего пола, пришлось въ среднемъ по 16,1 пуд. пшеницы и по 3,4 пуд. ячменя, что было вполнѣ достаточно и что при существованіи обширнаго скотоводства дало еще возможность продать часть собраннаго хлѣба.

Въ пунктахъ съ пришлымъ населеніемъ: въ г. Мервѣ, въ Іолатани и Тахта-Базарѣ въ продовольствіи нужды не ощущалось и цѣны на предметы первой необходимости, на мясо и хлѣбъ, представлялись въ такомъ видѣ:

	Мервъ	Іолатань	Тахта-Баз.
	(Стоимость въ копѣйкахъ)		
Хлѣбъ пшен. 1-го сор. за фун.	5	5	—
„ „ 2-го сор. „	$4^1/_2$	—	4
„ „ 3-го сор. „	–	—	—
„ ржаной . . . . „	$2^3/_4$	..	—
Мясо говяжье 1-го сор. „	$7^5/_8$	7	6
„ „ 2-го сор. „	$6^3/_8$		
„ „ 3-го сор. „	—	—	—
Баранина . . . . . „	$8^1/_4$	$7^3/_4$	$7^1/_8$

ГЛАВА 5-я.

ИРРИГАЦІЯ

Отчетный годъ по количеству воды и по благопріятному распредѣленію ея въ вегетаціонный періодъ растеній былъ выдающимся въ Закаспійской области; этому способствовали: многоснѣжная продолжительная зима 1899-1900 гг., прохладная весна и перепадавшіе весной и въ началѣ лѣта дожди. Благодаря медленному таянію снѣговъ въ горахъ, весенній подъемъ водъ въ р. Мургабѣ былъ незначителенъ: максимальной доходилъ 25-го мая до $16^1/_2$ кб. сж. въ 1 сек., нѣсколько меньшій былъ 31-го марта — $13^1/_2$ и 1-го апрѣля — $13^1/_4$ кб. сж.; расходъ воды, превышающій норму для раннихъ культуръ въ $5^1/_2$ кб. сж. въ 1 сек., держался съ первыхъ чиселъ марта до конца іюня. Въ р. Теджент максимальный расходъ воды у м. Теджент доходилъ 23-го мая до $7^1/_4$ кб. сж. въ 1 сек., 6-го іюня былъ 2,54 кб. саж.; совершенно прекратилось теченіе воды въ рѣкѣ 8-го іюля, на мѣсяцъ позже 1899-го года. Въ низовьяхъ Сумбара и Чандыря круглый годъ шла вода, равно какъ и въ Атрекѣ; появились ручьи и въ такихъ ущельяхъ, въ которыхъ не было прежде и признаковъ воды.

Такое обиліе влаги съ избыткомъ удовлетворило потребности населенія области, дало ему возмож-

ность расширить запашки, собрать богатыя жатвы, не вызывая большихъ споровъ изъ-за дѣлежа воды ни внутри области, ни съ пограничными сосѣдями; и, хотя Мургабское Государево имѣніе въ отчетномъ году взяло для своихъ нуждъ до 20 милліоновъ кб. сж. воды изъ живого сѣченія рѣки, это однако не отразилось на благосостояніи населенія Мервскаго оазиса, какъ въ предыдущіе годы. Недоразумѣнія съ персами были на почвѣ нарушенія ими протокольныхъ постановленій о водопользованіи лишь по рѣкѣ Теджену: послѣ 14-го мая, согласно постановленія 1894 г., четыре персидскія канавы выше плотины Кизилъ-Кая, были закрыты, но Серахскій каргузаръ самовольно ихъ открылъ, основываясь будто бы на соглашеніи съ нашимъ посланникомъ въ Тегеранѣ, что, при разслѣдованіи, однако не подтвердилось; объ этомъ былъ составленъ протоколъ, отъ подписи котораго каргузаръ отказался.

Ирригаціонныя работы Мервскій уѣздъ.

Большіе снѣга предшествовавшей зимой въ предѣлахъ Афганистана заставляли предполагать, что паводки въ Мургабѣ будутъ значительны; въ предупрежденіе наводненій администрація Мервскаго уѣзда озаботилась своевременнымъ принятіемъ мѣръ къ встрѣчѣ паводка: для сего уже ранней весной приступили къ выполненію работъ по устройству проектированныхъ въ предшествовавшемъ году водосборовъ. Когда выяснилось, что опасность отъ разливовъ Мургаба Мервскому оазису не угрожаетъ, работы были прекращены и рабочіе отъ населенія были распущены по кибиткамъ. 17-го мая изъ Сары-Язы по телеграфу сообщили, что Кушка разлилась и затопила всю долину, а въ нѣкоторыхъ мѣстахъ поднялась выше полотна желѣзной дороги. Это

извѣстіе вызвало экстренный нарядъ рабочихъ отъ населенія въ 960 человѣкъ, которые пробыли тамъ 5 дней для охраны Коушутъ-ханъ-бендской плотины; ожиданія серьезныхъ послѣдствій отъ этого паводка однако не оправдались: подъемъ воды на Коушутъ-ханъ-бендѣ выразился въ сотыхъ доляхъ сажени.

Для сброса воды обратно въ Мургабъ изъ Коушутъ-ханъ-бендской ирригаціонной системы комиссіей въ Мервѣ, образованной въ концѣ февраля отчетнаго года подъ предсѣдательствомъ уѣзднаго начальника, были намѣчены слѣдующія мѣста: изъ Тохтамышской системы два,—у Кумъ-бенда – на 8 кб. сж. въ 1 сек. въ Арыкъ-Джарѣ на 3; изъ Отамышской—въ Кара-Мурадъ-Джаръ—на 2,5—3 кб. сж. въ 1 сек. Такимъ образомъ, паводокъ въ Мургабѣ до 20 кб. сж. въ 1 секунду распредѣлился бы частью по Коушутъ-ханъ-бендской ирригаціонной системѣ—до 7 кб. сж., частью же по руслу рѣки, сброшенный въ количествѣ до 14 кб. сж. черезъ проектированные водосборы, прошелъ бы къ пескамъ, гдѣ и затерялся бы, разлившись въ болота, для Мервскаго оазиса менѣе опасные, чѣмъ тѣ, которые при отсутствіи водосборовъ образовались до сихъ поръ въ ближайшихъ окрестностяхъ Мерва. Въ виду большаго паденія между руслomъ Коушутъ-ханъ-бендскихъ магистраловъ и таковымъ же Мургаба (до 2—25, саж.), предположено разбить водосборные каналы на участки, раздѣленные порогами высотою до 0,5—0,7 сж.; пороги, равно какъ и головные участки каналовъ, предположено укрѣпить фашинною обдѣлкою по туземному способу, т. е. скрѣпляя пучки хвороста, разстилаемые слоями (безъ предварительной пере-

вязки ихъ), при помощи кольевъ, вбиваемыхъ попарно (на крестъ) въ грунтъ и въ нижележащіе слои хвороста; намѣчено было на каждой канавѣ по 3 порога. За время съ 5-го марта по 21-е апрѣля отчетнаго года нарядомъ рабочихъ отъ населенія Тохтамышскаго и Отамышскаго районовъ закончены водосборы на Арыкъ-Джарѣ *) и Кара Мурадъ-Джарѣ, а по водосбросному каналу у Кумбенда выкопана пока траншея, шириною въ 1 саж. и до проектной глубины; по укрѣпленіи головной части этого канала и трехъ пороговъ, сброшенная по этому каналу вода довершитъ остальную работу, чѣмъ сократится трудъ населенія по земляным работамъ. Въ этихъ работахъ принимали участіе и саперы въ числѣ 6 человѣкъ въ роли десятниковъ, а 20 человѣкъ подъ командою капитана Поклевскаго-Козеллъ, заняты были вязкою однокомельныхъ фашинъ для обдѣлки ими головной части и пороговъ въ Кумъ-бендскомъ водосбросѣ. Работы производились подъ наблюденіемъ пом. Мервскаго уѣзднаго начальника, кап. Лебедева, съ участіемъ завѣдующаго орошеніемъ Мервскаго уѣзда Егорова, какъ производителя работъ. Количество выполненныхъ земляныхъ работъ опредѣляется слѣдующими числами: на Арыкъ-Джарскомъ водосбросѣ—5400 кб. сж., на Кумъ-бендскомъ—7500 и на Кара-Мурадъ-Джарскомъ—до 4000; затрачено же на эти работы—81.280 человѣкъ рабочихъ, 510 кб. сж. хвороста, 13,000 шт. кольевъ и 602 дня работы саперъ.

Въ концѣ отчетнаго года начата другая важная для Мервскаго оазиса работа: приступили къ уст-

*) Арыкъ-Джаръ и раньше сбрасывалъ воду изъ Тохтамышъ-Ноура, на карендныя земли, но въ маломъ количествѣ.

ройству деревянныхъ щитовыхъ регуляторовъ въ головной части главныхъ магистраловъ, Тохтамышъ-Ноура и Алаша-Яба, выводящихъ воду изъ Мургаба у Коушутъ-ханъ-бендской плотины для орошенія двухъ районовъ Мервскаго оазиса, Тохтамышскаго—на правомъ берегу рѣки и Отамышскаго—на лѣвомъ. Устройство ихъ явилось слѣдствіемъ слѣдующихъ причинъ: 1) Старыя головы означенныхъ магистраловъ представляли два водослива въ Коушутъ-ханъ-бендской плотинѣ, укрѣпленные хворостяною обдѣлкою по туземному способу; съ теченіемъ времени дно этихъ водосливовъ осѣло и горизонтъ воды въ Мургабѣ передъ плотиной понизился на столько, что вода уже не попадала въ каналы, орошавшіе верхнія земли Тохтамыша—Меджеурскія, Эрсаринскія, Язинскія, Акъ-Юсупскія, а въ Отамышѣ—громадныя по площади земли Сухтинскія. Поднимать порогъ водосливовъ, чтобы повысить подпоръ въ рѣкѣ, было рискованно, такъ какъ фашинная отдѣлка мѣстами сгнила, а замѣнять ее свѣжею было равносильно устройству новыхъ. 2) По обычаю, вода р. Мургаба у плотины Коушутъ-ханъ-бендъ должна дѣлиться въ отношеніи 2 : 3 между родами Отамыша и Тохтамыша; старые водосливы не удовлетворяли требованію правильнаго раздѣла воды, что вызывало между указанными районами постоянные споры, которые администрація уѣзда при всемъ желаніи разрѣшить не имѣла возможности. 3) Ежегодно требовался значительный расходъ рабочей силы на ремонтъ старыхъ хворостяныхъ водосливовъ. Населеніе, убѣжденное въ томъ, что устройство новыхъ водосливовъ съ щитовыми регуляторами устранитъ бо́льшую часть перечисленныхъ недостатковъ

старыхъ, охотно собрало сумму въ 24,000 руб. (по 1 руб. 40 коп. съ кибитки), исчисленную по смѣтѣ, и въ дополненіе къ этому обязалось выставить потребное количество рабочихъ силъ на земляныя работы, на забивку свай, на рѣзку хвороста и кольевъ, на верблюдовъ для перевозки матеріаловъ.

По проекту, составленному и детально разработанному завѣдующимъ ирригаціей Мервскаго уѣзда Егоровымъ, предположено дать регуляторамъ ширину въ свѣту въ 6 саж. для правобережнаго и въ 4 саж.—для лѣвобережнаго водосливовъ, заложивъ пороги обоихъ на одной высотѣ, на 1 саж. выше пороговъ старыхъ; регуляторы рѣшено построить въ 300 саж. выше стараго Тохтамышскаго водослива и одинъ противъ другого; старые же водосливы совершенно закрыть, усилить присыпкою земли старую плотину и связать ее съ дамбами новыхъ головныхъ участковъ Тохтамышскаго и Отамышскаго магистраловъ. Для проекта принятъ типъ регуляторовъ съ ряжевыми устоями и съ таковымъ же быкомъ посрединѣ каждаго пролета; пролеты раздѣлены стойками на малые пролеты по полусажени каждый, при чемъ, для закрытія ихъ, въ случаѣ надобности, въ пазы будутъ вставляться съемные щиты; подъ каждымъ сооруженіемъ проходитъ по три шпунтовыхъ досчатыхъ линій; откосы каналовъ выше регуляторовъ и дно, и откосы ниже ихъ на нѣкоторой длинѣ предположено одѣть фашинною обдѣлкою по туземному способу.

Приведеніе въ исполненіе этого проекта поручено помощнику Мервскаго уѣзднаго начальника, капитану Лебедеву.

Кромѣ описанныхъ, въ Мервскомъ уѣздѣ выпол-

нялись и другія ирригаціонныя работы, такъ:

1) Исправлена плотина Коушутъ-ханъ-бендъ въ ожиданіи большого паводка трудомъ 9,125 человѣкъ рабочихъ отъ населенія.

2) Исправлена плотина нижней системы, Эгригно-заръ-бендской; затрачено 4500 рабочихъ дней.

3) Законченъ соединительный каналъ (Бакшинскій) и начата постройка желѣзнодорожныхъ мостовъ черезъ магистралы Бакши и Сычмазъ, при этомъ приняты мѣры къ улучшенію Сычмазскаго канала, неудачно прорытаго, вслѣдствіе чего, переполняясь водой, онъ угрожаетъ размыть полотно желѣзной дороги.

4) Чистились аульные каналы и исправлялись попутно дамбы вдоль нихъ въ предупрежденіе заболачиванія оазиса; затрачено въ обоихъ районахъ 273 тыс. рабочихъ дней.

5) Въ Іолатанскомъ приставствѣ отремонтирована фашинная плотина и очищенъ магистралъ; затрачено на это 20,000 рабочихъ дней и 1,110 верблюдовъ.

6) Тамъ же очищены всѣ аульные каналы трудомъ 61,312 рабочихъ.

7) Въ Пендинскомъ приставствѣ очищены всѣ каналы трудомъ 16,692 рабочихъ.

Составленный въ предшествовавшемъ году проектъ выдѣла воды изъ р. Кушки для гарнизона и поселянъ Полтавки не былъ приведенъ въ исполненіе, такъ какъ типъ его не удовлетворялъ назначенію; кромѣ того, для правильнаго раздѣла воды между Кушкинскимъ гарнизономъ и поселянами Полтавки и Алексѣевки комиссія, подъ предсѣдательствомъ генералъ-маіора Русанова, пришла къ заключенію о необходимости производства

предварительныхъ изысканій для выбора типа искусственныхъ сооруженій. Въ виду того, что ирригаціонные чины, какъ уѣздные, такъ и областные, были заняты исполненіемъ другихъ неотложныхъ работъ въ области, то, по ходатайству начальника области, въ концѣ отчетнаго года былъ командированъ въ распоряженіе его превосходительства техникъ отъ Управленія Земледѣлія и Государственныхъ Имуществъ въ Туркестанскомъ краѣ; при этомъ имѣлось въ виду изысканіями разрѣшить болѣе сложный вопросъ, чѣмъ поставленъ былъ комиссіей, а именно—выяснить характеръ работъ по урегулированію проточныхъ водъ и по осушенію заболоченныхъ мѣстъ въ Кушкинской долинѣ, послѣднее съ цѣлью оздоровленія ея.

Въ дополненіе къ сему въ концѣ обзора приложенъ графикъ колебаній горизонта р. Мургаба за отчетный годъ по султанбендской рейкѣ; списокъ же колодцевъ приложенъ къ обзору предшествовавшаго года; въ отчетномъ году добавлено только четыре новыхъ.

Тедженскій уѣздъ.

Въ Тедженскомъ уѣздѣ производились обычныя работы по возобновленію и очисткѣ оросительныхъ канавъ, починкѣ плотинъ и водораздѣловъ, причемъ особенное вниманіе было обращено на прочность плотины Карры-бендъ въ низовьяхъ Теджена и дамбъ около нея въ ожиданіи большого паводка; для сего уже въ началѣ весны былъ выставленъ значительный нарядъ рабочихъ отъ населенія; помимо этого въ Серахскомъ приставствѣ была прорыта запасная канава у оврага Хоръ-Хоръ для сброса лишней воды во время паводка изъ р. Теджень въ этотъ оврагъ. Открытіемъ сброса въ Хоръ-Хоръ обезпечивались въ тоже время и всѣ магистра-

лы уѣзда отъ избытка воды, которая могла въ нихъ проникнуть и сильно залить. На всѣ указанныя работы затрачено было болѣе 60 тыс. человѣкъ рабочихъ отъ населенія въ сложности одного дня.

Тедженскимъ ирригаціоннымъ техникомъ были закончены проекты четырехъ вододѣлителей: два на Салоръ-Ябѣ, въ Серахскомъ приставствѣ, для раздѣла воды между родами Салыръ, поселкомъ Крестовымъ и укр. Серахсъ, и два—въ Атекскомъ, для раздѣла воды между жителями ауловъ Каахка. Въ виду того, что они не были въ достаточной степени обезпечены отъ обхода ихъ водой, отъ разслабленія грунта въ основаніи сооруженія, какъ слѣдствіе пропитыванія его влагою, и излишне массивны, технику поручено было его передѣлать и составить на нихъ смѣту; другія неотложныя работы задержали исполненіе этихъ до слѣдующаго года.

Въ отчетномъ году управленіемъ Средне-Азіатской желѣзной дороги продолжались изысканія прошлаго года, съ цѣлью увеличить водоснабженіе дороги; причемъ для станціи Тедженъ установленъ тотъ фактъ, что путемъ небольшихъ техническихъ мѣропріятій, стоимость которыхъ не превыситъ 350 тыс. рублей, можно образовать громадное водохранилище, вмѣстимостью до 2 милл. куб. саж.; для этого можно воспользоваться старорѣчьями на правомъ берегу р. Теджена. Разсчитано, что, за удовлетвореніемъ нуждъ дороги, въ 71 куб. саж. въ сутки для станціи Тедженъ, за вычетомъ различныхъ потерь полезнаго объема водохранилища, останется довольно значительный излишекъ объема, который дастъ возможность расширить площадь воздѣлываемыхъ земель, увеличить богатство об-

ласти и доходность дороги. Изысканія съ тою же цѣлью велись и въ Атекскомъ приставствѣ, но о результатахъ ихъ свѣдѣній не имѣется.

Въ дополненіе къ сему приложены: 1) графикъ колебаній горизонта р. Теджена по показаніямъ рейки желѣзнодорожнаго моста въ м. Теджень и 2) списокъ колодцамъ Теджекскаго уѣзда *).

Асхабадскій уѣздъ.

Въ Асхабадскомъ уѣздѣ въ отчетномъ году было разработано и исправлено 64 кяриза; изъ нихъ 17—на средства жителей, 3—на средства Управленія Закаспійской желѣзной дороги, остальные—на средства жителей и выданную ссуду. Кромѣ того, производилась обычная чистка рѣчекъ и оросительныхъ канавъ во всѣхъ аулахъ. Перечень произведенныхъ работъ помѣщенъ въ концѣ обзора. *)

Помимо этихъ работъ выполнены слѣдующія:

1) На средства жителей ауловъ: Геокъ-Тепе 1, 2, 3, Янгикола, Бекури, Кохшаль, Тилкіябъ и Канджикъ, инженеръ-технологомъ Елистратовымъ устроенъ вододѣлитель, имъ же выработанный, для выдѣла постояннаго количества воды въ размѣрѣ 150 куб. литровъ, въ 1 ск. на поле Скобелевскихъ поселянъ изъ р. Сикизъ-яба; израсходовано 1353 р. 96 коп., изъ коихъ 1121 руб. собраны населеніемъ перечисленныхъ ауловъ.

2) Разработанъ проектъ замѣны водоразборной будки на Лабинской ул. въ Асхабадѣ (будка стѣсняла движеніе по улицѣ экипажей) цистерною на Базарной площади для собиранія излишка протекающей изъ трубопровода питьевой воды (до 2 куб. саж. въ сутки), который ранѣе расходовался на питаніе двухъ бань; устройствомъ этого бассейна преслѣдовались цѣли: имѣть въ центрѣ города запасъ воды для водопоя, затѣмъ на случай по-

*) См. въ приложеніяхъ въ концѣ книжки.

жара *); съ бассейномъ соединенъ трубопроводомъ устраиваемый Народный домъ для доставленія въ послѣдній даровой питьевой воды. Стоимость всего устройства исчислена въ 3589 р. 39 к.; эта сумма ассигнована изъ ирригаціоннаго кредита, съ условіемъ погашенія ея изъ сборовъ за пользованіе водою бассейна. Осенью отчетнаго года приступлено къ заготовкѣ матеріаловъ для указанной постройки.

3) Инженеръ-технологомъ Елистратовымъ спроэктированы два вододѣлителя для выдѣла воды въ количествѣ 6 р. литровъ въ 1 ск. въ поселокъ Комаровскій (бывшій Верхній Кельтечинаръ) и 12 р. литровъ въ 1 ск. въ поселокъ Куропаткинскій (бывшій Нижній Кельтечинаръ) изъ р. Аннау **). Стоимость устройства ихъ исчислена въ 1267 р. 66 к.; сумму эту предположено израсходовать изъ ирригаціоннаго кредита; постройка отложена до будущаго года. Кромѣ того возбуждены вопросы: а) о пріобрѣтеніи у г. Бобошко разработаннаго имъ кариза для увеличенія воды въ гор. Асхабадѣ; б) о разработкѣ заброшеннаго кариза Нижній Бекрова для увеличенія притока воды въ гор. Асхабадѣ и Кешинской школѣ садоводства; в) объ уничтоженіи контракта съ Омар-Ходжа-Низамовымъ на каризъ Сыр-чай, взятый имъ, съ цѣлью разведенія каракульскихъ барановъ, подъ казенную молочную ферму.

*) Съ этою цѣлью, кромѣ того, на трубопроводѣ, на углу Лабинской ул. и Огороднаго пер., поставленъ пожарный кранъ.

**) Основаніемъ выдѣла для указанныхъ въ поселкахъ количествъ воды послужили измѣренія расходовъ воды въ разработанныхъ поселянами по долинѣ Кельтечинарской источникахъ и каптажныхъ выработкахъ, опредѣленныя въ мартѣ и апрѣлѣ отчетнаго года инженеръ-технологомъ Елистратовымъ. Сумма всѣхъ расходовъ (18 р. литровъ) раздѣлена пропорціонально числу дворовъ въ этихъ поселкахъ.

На средства Ср.-Азіатской желѣзной дороги производились во многихъ ущельяхъ Асхабадскаго уѣзда изысканія съ цѣлью увеличенія водоснабженія станцій; о результатахъ изысканій нѣтъ свѣдѣній. Въ 9 верстахъ отъ Кизилъ-Арвата приступили къ устройству плотины для образованія водохранилища.

Красноводскій уѣздъ.

Въ Красноводскомъ уѣздѣ въ отчетномъ году производились слѣдующія работы:

I) Въ городѣ Красноводскѣ удлиненъ за счетъ ирригаціоннаго кредита каризъ на Колодезной площади, причемъ вырыто новыхъ колодцевъ 4, въ общемъ на глубину 56,4 пог. саж., и проведено соединительныхъ тоннелей и глухихъ галлерей 61,1 пог. саж.,—всего выполнено работъ 117,5 пог. саж. Воды въ обоихъ Красноводскихъ каризахъ, Балбукскомъ и Кушбулакскомъ, значительно прибавилось и качество ея, вслѣдствіе атмосферическихъ особенностей отчетнаго года, улучшилось; благодаря этому, водою для водопоя городъ былъ обезпеченъ, но въ питьевой водѣ сильно нуждался.

II) Въ Чикишлярскомъ приставствѣ ирригаціонныя работы выразились въ исправленіи старыхъ оросительныхъ канавъ и въ укрѣпленіи берега р. Атрека у укр. Чатлы (противъ разливовъ рѣки для сбереженія воды населеніямъ низовьевъ Атрека) трудомъ 400 рабочихъ, выставленныхъ отъ населенія.

III) Въ Каракалинскомъ приставствѣ чистились старые каризы и арыки трудомъ 15,000 чел. рабочихъ отъ населенія.

Въ отчетномъ году на средства Ср.-Азіатской желѣзной дороги производились изысканія съ цѣлью увеличенія воды для станцій: въ Красноводскѣ (на

мысѣ Тарта) и въ Джебелѣ; результаты не выяснены.

Въ Мангишлакскомъ уѣздѣ, исключительно скотоводческомъ, въ отчетномъ году устроено 905 новыхъ колодцевъ: во 2-ой Бузачинской волости —710, въ Джеменеевской—7, въ Раимбердинской—2, въ 1-ой Бузачинской—36, въ Туркменъ-адаевской—103 и въ Тюб-караганской—47.

Въ отчетномъ году изъ ирригаціоннаго капитала выдано ссудъ: а) въ Тедженскомъ уѣздѣ для разработки новаго кариза обществомъ аула Бек-Мурадъ и на исправленіе кариза старшиною аула Каахка, Пир-Назаромъ-Юзбашевымъ, — 400 руб., срокомъ на 2 года; б) въ Асхабадскомъ уѣздѣ на разработку и исправленіе каризовъ—11800 рублей; в) въ Красноводскомъ уѣздѣ—владѣльцамъ кариза Ак-Кая—100 рублей; владѣльцамъ кариза Ак-Булакъ—200 руб. и жителямъ аула Куруджей—200 руб., съ разсрочкой уплаты на 3 года; возвращено владѣльцами кариза Сангудакъ—130 руб. въ счетъ выданныхъ имъ въ ссуду 205 руб. въ 1897 году.

Ирригаціонный кредитъ въ 8 тыс., ассигнованный въ текущемъ году, и 2235 руб. 75 коп., переданные инженеръ-технологу Елистратову изъ кредита предшествовавшаго года, а всего въ суммѣ 10,235 р. 75 коп., расходовался на нижеслѣдующія нужды области:

№ №	Предметы расхода	Сумма руб.	Сумма к.	Примѣчаніе
1	На устройство водопровода въ Асхабадѣ.	2700	—	Выданы заимообразно г. Асхабаду.
2	На ремонтъ ирригаціонныхъ сооруженій въ области.	1060	50	Кромѣ того израсходовано 250 р. отъ пограничной стражи.

№ №	Предметы расхода	СУММА руб.	СУММА к.	Примѣчаніе
3	На окончаніе работъ по устройству въ г. Красноводскѣ Балкунинскаго кариза	1548	43	
4	Отпущено авансомъ Технику по ирригаціи въ области для расчета за ирригаціонныя работы въ Гауданъ, Кельтечинарѣ и проч. мѣс ахъ.	1858	13	
5	На канцелярскіе и почтово-телеграфные расходы, чертежныя работы и на покупку различныхъ геодезическихъ, буровыхъ и гидротехническихъ прибо, овъ и руководствъ для ирригаціонной части въ области	1950	64	Изъ нихъ—100 р. въ возвратъ въ земскій оборотный капиталъ и 200 р. въ возвратъ позаимствованія изъ каендныхъ суммъ въ 1897 г.
6	Наблюдателямъ на Гиндукушѣ и Казаклы-Бентѣ за колебаніемъ горизонта Мургаба за декабрь 1899 г. и за 1900 г.	781	85	
7	Десятникамъ	146	74	
8	За устройство дамбы для водопроводнаго кариза въ Асхабадѣ . .	30	60	Послѣ того, какъ верхняя присыпка надъ сводомъ галлереи была смыта дождями (въ концѣ октября).
9	За мелкія ирригаціонныя работы при нивеллировкахъ и изслѣдованіяхъ рекогносцировочнаго характера въ верховьяхъ Малой Бакши, въ Кельтечинарѣ, въ Мерген-Улинскомъ ущельи, въ поселкахъ: Михайловскомъ, Скобелевкѣ, на Гауданѣ, въ гор. Асхабадѣ	99	14	
	ИТОГО	10176	03	

Мѣропріятія по ирригаціонному хозяйству.

Въ отчетномъ году, 14-го декабря, состоялся приказъ начальника области за № 339 о продолженіи на 5 лѣтъ дѣятельности каризнаго народнаго суда по Асхабадскому уѣзду для разрѣшенія запутанныхъ отношеній между каризовладѣльцами; первоначально-же функціи и составъ каризнаго народнаго суда былъ опредѣленъ въ видѣ опыта на 2 года приказомъ за № 95 отъ 24-го мая (6-го іюня) 1897 года бывшимъ Начальникомъ Закаспійской области, нынѣ Военнымъ Министромъ, Генераломъ-отъ-Инфантеріи А. Н. Куропаткинымъ.

Предположенія.

Въ отчетномъ году начальникомъ области намѣчены были изысканія, а по выполненіи оныхъ— и работы, съ цѣлію улучшенія водоснабженія и правильнаго распредѣленія водъ въ поселкахъ: Обручевскомъ, Яблоновкѣ, Невтоновскомъ, Саратовскомъ, Комаровскомъ, Куропаткинскомъ Асхабадскаго уѣзда, по Лоин-су и Арчиньян-су въ Атекскомъ приставствѣ, по Салор-ябу въ Серахскомъ, Теджекскаго уѣзда, въ Полтавскомъ поселкѣ, Мервскаго уѣзда, но въ виду ограниченности техническихъ силъ въ области, отвлекаемыхъ при томъ же и на другія, не терпящія отлагательства, ирригаціонныя нужды, исполненіе ихъ отложено на ближайшее будущее и возложено на техника по ирригаціи при начальникѣ области.

Кромѣ этихъ, стоятъ на очереди вопросы о правильномъ раздѣленіи водъ между Мургабскимъ Государевымъ имѣніемъ, Средне-Азіатской желѣзною дорогою, съ Персіей по Атреку и населеніемъ области, и предстоитъ завершеніе начатыхъ уже ирригаціонныхъ работъ въ Мервскомъ оазисѣ и въ гор. Мервѣ.

ГЛ ВА VI-я.

Ското одство.

Благосостояніе туземнаго населенія области, исконныхъ к чевниковъ и скотоводовъ по преимуществу, находится въ большой зависимости отъ количества скота и потому из приводимыхъ при семъ таблицъ, касающихся размѣровъ ско- товодства въ области, можно видѣть степень об аго благосостоянія мѣстнаго туземнаго населенія.

Названіе уѣздовъ	Въ 1899 году было					Къ 1-му января 1901 года состояло											
	Лошадей	Верблюдовъ	Крупнаго рогатаго скота	Овецъ и козъ	Ословъ	Лошадей	На сумм въ руб	Верблюдовъ	На сумму въ руб.	Крупнаго рогатаго скота	На сумму въ руб.	Овецъ и барановъ	Стоимость въ руб.	Козы	Стоимость въ руб.	Ословъ	Стоимость въ руб.
Асхабадскій . .	83583	70702	1193	1026148	—	78058	118403	70018	1219256	120	16777	949128	1705585	119435	195120	—	—
Красноводскій .	11517	114955	7558	938525	3501	11330	56650	50425	2017000	5248	104960	320114	960342	57912	115824	1315	13150
Мангишлакскій .	3079	25020	9211	352977	1693	3308	1279	34114	3021500	7711	154220	192908	723405	44685	89372	868	6944
Мервскій . .	7366	7817	7947	328942	2196	7641	2897	7646	356044	6101	100622	205021	1082364	28074	72807	1912	19620
Тедженскій . .	17922	14974	22354	1030002	8141	15124	6887	15125	790480	20123	351178	723552	2884038	—	—	7242	68283
Итого .	123467	233468	48263	3676594	15531	115461	28570	177318	7404280	46490	727757	2390623	7355734	250006	473123	11337	107997

Сопоставляя цифровыя данныя относительно скота за прошлый годъ и за отчетный, мы должны констатировать въ отчетномъ году несомнѣнную его убыль въ области.

Уменьшеніе это произошло: въ Асхабадскомъ уѣздѣ вслѣдствіе тяжелой зимы прошлаго года и непмѣнія запаса корма, почему населеніе продавало свой скотъ; въ Красноводскомъ же, Мервскомъ и Тедженскомъ уѣздахъ - помимо тѣхъ причинъ, какія вліяли на уменьшеніе скотоводства въ Асхабадскомъ уѣздѣ, присоединился еще падежъ скота отъ безкормицы и холодовъ, хотя, весною. съ появленіемъ въ степи травъ, падежъ прекратился, тѣмъ не менѣе, изнуренный скотъ далъ незначительный приплодъ.

Лишь въ Мангишлакскомъ уѣздѣ падежа скота не было и приплодъ получился весьма удовлетворительный.

Здѣсь приводятся цифровыя данныя о падежѣ скота въ зиму съ 1899 на 1900-й годъ.

Названіе уѣздовъ	Лошадей	Верблюдовъ	Рогатаго скота	Овецъ и барановъ	Козъ	Ословъ
Красноводскій. . .	2.560	41.738	1691	307.376	38419	1727
Мервскій	432	450	3100	23417		498
Тедженскій . . .	2.699	—	1157	306.450	—	899
ИТОГО .	5691	42188	5948	675.662		3124

Продуктовъ скотоводства въ отчетномъ году собрано было:

СОБРАНО

Названіе уѣздовъ	Шерсти разной пудовъ	Овчинъ штукъ	Кожъ разныхъ штукъ	Общая, приблизительная стоимость въ рублях
Мангишлакскій	68411	82512	11822	219244
Красноводскій	67785	37720	4900	169150
Асхабадскій	21584	24587	2264	60000
Тедженскій.	20387	22256	2923	67833
Мервскій.	70389	81802	2314	332194
ИТОГО . . .	248556	248877	24223	848421

ПРОДАНО

Названіе уѣздовъ	Шерсти разной пудовъ	Овчинъ штукъ	Кожъ разныхъ штукъ	Общая, приблизительная стоимость въ рублях
Мангишлакскій	52876	28880	8647	181821
Красноводскій	58700	37720	4900	151780
Асхабадскій	12707	24587	2265	44815
Тедженскій.	10656	17432	1936	37002
Мервскій.	45770	76139	2314	227823
ИТОГО . . .	180709	184758	20062	643241

Примѣчаніе. Кромѣ того, въ районѣ Красноводскаго уѣзда внѣ приставствъ, продано 2500 мерлушекъ за 1000 руб.

Въ отчетномъ году по уѣздамъ области было продано скота:

Названіе скота.	По Мангишлак. уѣзду	По Красноводск. уѣзду	По Асхабадскому уѣзду	По Тедженскому уѣзду	По Мервскому уѣзду
Верблюдовъ	574	659	2129	376	720
Лошадей	1,596	201	227	9265	543
Крупнаго рог. скота	41	500	809	212	666
Овецъ и барановъ .	19,243	17,950	18,867	12,878	83,570
Козъ	11,797	1000	4,160	2711	—
Ословъ	—	50	111	184	357

Общая же стоимость проданнаго скота по уѣздамъ опредѣлялась слѣдующими, приблизительными данными.

въ Мангишлак.	уѣздѣ	было	продано	на	143,797 р.
« Красновод.	«	«	«	«	287,500 р.
« Асхабадск.	«	«	«	«	218,850 р.
« Тедженск.	«	«	«	«	102,902 р.
« Мервскомъ	«	«	«	«	470,610 р.
			Всего.	на	1,223,659 р.

Среднія цѣны на скотъ въ отчетномъ году были слѣдующія:

Названіе уѣздовъ	Лошадь сельскохозяйст. сорта стоила	Верблюдъ стоилъ	Корова стоила	Овца стоила	Коза стоила	Осель стоилъ
	цѣны въ рубляхъ					
Мангишлакскій	25	35	15	4½	5	—
Красноводскій	50	40	20	3	2	10
Асхабадскій	35	45	20	3,75	2	8
Тедженскій	60	70	30	6	4	15
Мервскій	45	55	20	4½	—	5

*) По свѣдѣніямъ, полученнымъ отъ Красноводскаго уѣзднаго начальника, въ точности неизвѣстно, сколько было продано скота въ

Вся же прибыль и убыль, какъ отъ продажи скота и его продуктовъ, такъ и отъ падежа, въ отчетномъ году выражалась слѣдующими, приблизительными, цифровыми данными:

	Доходъ отъ продажи скота и продуктовъ скотоводства въ рубляхъ	Убытокъ отъ падежа скота въ рубляхъ
Въ Мангиш. уѣздѣ	325,618	—
« Красновод. уѣздѣ	440,280	2,692,780
« Асхабадск. уѣздѣ	243,437	—
« Тедженск. уѣздѣ	139,904	373,890
« Мервскомъ уѣздѣ	698,433	—
Итого	1.847,672	—

Что касается дѣла улучшенія мѣстныхъ породъ лошадей и овецъ, то оно по прежнему продолжаетъ развиваться.

Въ отчетномъ году, какъ и въ прошломъ, четыре случныхъ пункта (въ Асхабадѣ, Бахарденѣ, Мервѣ и Тахта-Базарѣ) продолжали свою дѣятельность. Кромѣ того въ концѣ отчетнаго года въ Тедженскомъ уѣздѣ населеніе Серахскаго приставства

отчетномъ году по Красноводскому уѣзду, потому что продажа скота въ предѣлахъ уѣзда не зарегистровывается, за исключеніемъ случаевъ, когда требуется выдача свидѣтельствъ при вывозѣ скота за предѣлы уѣзда. Приводимыя выше цифры относятся къ подобнаго рода записямъ.

для улучшенія породы лошадей составило общественный приговоръ на постоянное содержаніе въ Серахсѣ одного жеребца—производителя сельскохозяйственнаго сорта *) а также былъ устроенъ случной пунктъ въ Фортѣ-Александровскомъ (начавшій свою дѣятельность весною 1901 года).

При семъ прилагается и табличка, рисующая дѣятельность Областной Земской Случной конюшни въ случной періодъ 1900 года съ приплодомъ въ 1901 году.

Названіе случныхъ пунктовъ	Число жеребцовъ	Случка и ея результаты							Приплодъ		
		Покрыто матокъ	Ожеребилось	Прохолостало	Выкинуло	Пало матокъ	Украдено	Нерозыскано	Жеребчикъ	Кобылокъ	Всего жереб.
Асхабадъ	3	70	20	35	„	2	1	12	11	9	20
Бахарденъ	2	52	14	30	„	„	1	7	7	7	14
Мервъ	2	57	25	22	2	1	1	6	18	7	25
Тахта-Базаръ	2	32	8	23	„	„	„	1	5	3	8
ИТОГО .	9	211	67	110	2	3	3	26	41	26	67

Примѣчанія: 1. При случкѣ на одного жеребца пришлось, въ среднемъ, по 23,6 матки.

2. По числу покрытыхъ матокъ приплодъ равняется 32,2%, а за исключеніемъ павшихъ, украденныхъ и нерозысканныхъ 37,4%.

Что касается породъ жеребцовъ на упомянутыхъ случныхъ пунктахъ, то послѣдніе были: 3 ара-

*) Желаніе салыръ было удовлетворено и въ началѣ 1901 года изъ Асхабадской случной конюшни былъ высланъ жеребецъ іомудской породы.

ба (въ Асхабадѣ, Бахарденѣ и Тахта-Базарѣ), 2 текинца (въ Бахарденѣ и Тахта-Базарѣ), 1 іомудъ (въ Мервѣ), 1 англійской породы и 1 карабахъ (оба въ Асхабадѣ).

Помимо указанныхъ въ обзорѣ прошлаго года племенныхъ разсадниковъ скота, въ отчетномъ году для Мангишлакскаго уѣзда пріобрѣтены 2 барана-производителя, породы «каракуль». Предполагается произвести опытъ разведенія этой породы въ Мангишлакскомъ уѣздѣ путемъ скрещиванія съ овцами мѣстной породы.

Въ Мервскомъ уѣздѣ, въ Пендинскомъ приставствѣ прочно привилось разведеніе овецъ каракульской породы, что дастъ населенію хорошій барышъ. Въ недалекомъ будущемъ вѣроятно здѣсь мы будемъ имѣть хорошій разсадникъ чистокровныхъ каракульскихъ овецъ, могущій снабжать производителями цѣлую область.

Въ Теджекскомъ уѣздѣ, кромѣ мѣстной породы овецъ подъ названіемъ «харчи» и значительно распространенной персидской породы «аймакъ» съ бѣлою шерстью высокаго достоинства, въ отчетномъ году у мѣстныхъ овцеводовъ насчитывалось свыше 5000 штукъ овецъ каракульской породы, ихъ ягнята въ большинствѣ рѣзались для продажи цѣнныхъ шкурокъ.

ГЛАВА VII

РЫБОЛОВСТВО.

Рыболовство въ области сосредоточено главнымъ образомъ по Каспійскому побережью въ Красноводскомъ и Мангишлакскомъ уѣздахъ, ловится также рыба (сомы и сазаны) и въ Мервскомъ уѣздѣ въ рѣкѣ Мургабѣ и по арыкамъ. Въ отчетномъ году рыболовство въ области представлялось въ такомъ видѣ.

Въ *Красноводскомъ* уѣздѣ рыболовствомъ занимается побережное туземное населеніе, поселенцы русскаго поселка Петровскаго и пришлое населеніе, которое, главнымъ образомъ, скупаетъ у туземцевъ рыбные продукты и отправляетъ ихъ въ Баку, Астрахань и другіе рынки. Въ отчетномъ году уловъ рыбы былъ болѣе удаченъ, чѣмъ въ предыдущемъ, но всеже годъ считается у мѣстныхъ рыболововъ неудовлетворительнымъ по улову. Дѣйствительно, хотя самой рыбы поймано и болѣе, чѣмъ въ предыдущемъ году, но рыбныхъ продуктовъ получилось: икры на 30, вязиги на 20 и клею на 19 пудовъ менѣе чѣмъ въ предыдущемъ году, равно былъ неудаченъ и ловъ сельдей, которыхъ поймано всего 6.775 пудовъ вмѣсто 14.357 прошлаго года. Свѣдѣнія объ уловѣ и цѣнахъ на рыбу по уѣзду за отчетный годъ можно видѣть изъ прилагаемой при семъ таблицы.

Наименованіе продуктовъ	Количество общаго улова въ пуд.	Количество проданнаго улова въ пуд.	По какой цѣнѣ куплено ватажниками у ловцовъ	По какой цѣнѣ продано ватажниками въ Астрахани и другихъ пунктахъ	Общая сумма проданной ватажниками рыбы и проч. по Астраханской цѣнѣ
Въ районѣ уѣзда внѣ приставствъ:					
Красной рыбы	34653½	34653½	2 р.—40 к.	отъ 3р.4½	12287 р.
Чистяковой	6500	6500	60 коп.	по 1р.20к.	7800 р.
Икры.	„	„	„	„	„
Клею.	57 п. 29 ф.	57 п. 29 ф.	шлив въ общій вѣсъ.	75 руб.	2550 р.
Вязиги	33 п. 32 ф.	33 п. 32 ф.		30 руб.	1020 р.
Сельдей.	1275 п.	1175 п.	1 р.	2 руб.	2250 р.
Въ Чикишлярскомъ приставствѣ.					
Красной рыбы	28.678½	28678½	отъ 2 р. до 2 р. 50 к.	отъ 3 р. до 4 р. 50 к.	100.375 р.
Чистяковой	4520	4520	60 коп.		5424 р.
Икры.	476п. 16ф.	476п. 16ф.	отъ20-40р.	отъ40-70р.	23.800 р.
Клею.	33 п. 27 ф.	33 п. 27 ф.	шлив въ общій вѣсъ	75 р.	2550 р.
Вязиги	11 п. 18 ф.	11 п. 18 ф.		30 р.	360 р.
Сельдей.	5600 п.	5600 п.	1 р.	2 р.	11200 р.
ИТОГО. . . .	81740п.2ф.	81740п.2ф.	„	„	278.616 р.

Кромѣ 23 ватагъ, дѣйствующихъ въ уѣздѣ, значительную долю наловленной рыбы доставляли поселенцы Петровскаго рыбачьяго поселка, которые по прежнему отправляли рыбу владѣльцамъ ватагъ, ссужавшихъ ихъ деньгами подъ уловъ рыбы. Свѣдѣнія о составѣ поселка и рыболовномъ имуществѣ этихъ поселенцевъ показаны въ слѣдующей таблицѣ.

№ №	Имена и фамиліи	Число поселенцевъ		Число лодокъ	Количество рыболовныхъ снастей	Число рабочихъ
		Мужчинъ	Женщинъ			
1	Самуилъ Федоровъ . .	3	3	»	»	»
2	Артемій Сорокинъ . .	1	1	»	60	1
3	Андрей Запрягинъ . .	4	3	1	10320	3
4	Яковъ Степановъ . .	1	»	»	»	»
5	Степанъ Прохоровъ .	4	2	5	2670	8
6	Матвѣй Морозовъ . .	5	5	5	1250	9
7	Николай Сергошевъ .	2	2	2	2400	3
8	Николай Макаровъ . .	1	»	»	»	»
9	Александръ Скимишъ	1	3	3	Безъ употребленія	
10	Сергѣй Михайловъ .	2	3	»	»	»
11	Федоръ Горбуновъ . .	3	2	1	110	2
12	Петръ Куценко . . .	1	1	2	540	4
13	Анисимъ Родіоновъ .	1	1	3	30600	6
14	Иванъ Родіоновъ . .	1	2	«	200	1
15	Федоръ Инячинъ . .	1	»	3	22490	6
16	Семенъ Кожемякинъ .	1	1	1	160	2
	Итого .	32	27	26	70,800	45

Свѣдѣнія же о ватагахъ Красноводскаго уѣзда въ отчетному году, по показанію Смотрителя за рыбною промышленностью, представляются въ слѣдующемъ видѣ:

№№	Званіе, имена и фамиліи содержателей ватагъ	Названіе мѣстностей, на которыхъ расположены ватаги	Число ватагъ	Число рыболовныхъ лодокъ безъ кунасовъ	Число рабочихъ	Разныхъ снастей, преимущественно крючковъ	Какимъ сборомъ обложена въ ватажный капиталъ
	Въ районѣ уѣзда внѣ приставствъ:						
	Шушинскій житель, 2-й гильдіи купецъ Александръ Абрамовъ	Красноводскъ . .	1	12	50	3000	225 р.
		Огурчинскій . .	1	13	42	2600	
		Кули	1	9	20	1800	
		Карши.	1	5	17	1250	
	Красноводскій житель Григорій Дильцеровъ	О. Челекенъ . .	1	6	18	1400 и	70.000 уд.
		Казалъ-су . . .	1	8	24	12.000	225 р.
		Авваза	1	3	6	600	
		Карши.	1	10	20	2.500	
		Дазлыкъ	1	6	12	1.500	
	Геокчайскій житель Яковъ Сергіянцъ	Кызылъ-су . . .	1	3	9	2.000	225 р.
		Авваза	1	4	12	3.000	
		Тартъо.	1	2	4	2.000	
		Дамзыкъ	1	3	6	600	
		Кули	1	6	12	1.800	
	Бакинскій житель Матвѣй Амирхановъ	Кызылъ-су . . .	1	4	10	800	75 р.
	Наслѣдники Астраханскаго жит. Христофора Евдокимова	Дамзыкъ. . . .	1	9	18	1.800	100 р.
	Чикишлярскій житель Александръ Абрамовъ . . .	Гасапъ-Кули . .	2	20	120	62.500	
	Абрамъ Гуломовъ	»	1	12	95	76.300	200 р.
	Николай Каракозовъ . . .	»	2	33	205	33.500	400 р.
	Малѣевъ	»	1	2	12	400	Еще не облож.
	Туркменъ Кара-Нур-Аджи .	»	1	5	40	50.000	
	ИТОГО. .		23	175	752	259550	1450 р.

Двѣ ватаги въ отчетномъ году не работали вовсе, именно: Иванова и Болгова и Чернышева. Ловлею рыбы занималось въ отчетномъ году 166 палубныхъ подчалокъ, 50 бударокъ и 36 куласовъ. Такъ какъ лодки принадлежали подрядчикамъ изъ туркменъ и поселенцевъ уѣзда, до сего времени освобожденныхъ отъ билетнаго сбора, то онѣ всѣ почти, за небольшимъ исключеніемъ, ловили безъ билетовъ. Въ нижеслѣдующей таблицѣ показано число билетовъ на рыболовный промыселъ въ морѣ по Красноводскому уѣзду, проданныхъ въ 1900 году.

№ №	Родъ билетовъ	Число билетовъ	Цѣна билетовъ		На сумму	
			Руб.	К.	Руб.	К.
	Весенних ъ.					
1	Вольныхъ ставными орудіями. .	15	30	—	450	—
2	Сѣтныхъ для лова частиковой рыбы	11	4	—	44	—
	Осенних ъ.					
3	Вольныхъ ставными орудіями. .	25	20	—	500	—
4	Сѣтныхъ для лова частиковой рыбы	25	2	—	50	—
	ВСЕГО . . .	76	—	—	1.044	—

Въ отчетномъ году рыболовному надзору на Каспійскомъ морѣ удалось принудить персидскоподданныхъ ловцовъ взять билеты на осенній ловъ рыбы, почему предполагается, что обловъ русскихъ водъ со стороны персидскихъ ловцовъ долженъ прекратиться, чему не мало способствовало заключенное нашимъ правительствомъ съ фирмою Ліанозова, въ отчетномъ году, новое условіе срокомъ на 26 лѣтъ, по которому фирмѣ предоставленъ безбилетный ловъ только въ водахъ у восточнаго персидскаго берега, всего лишь на 3 версты, а по южному берегу на 6 верстъ, между тѣмъ какъ весь бѣлужій ловъ, особенно осенью, производится въ морѣ на глубинѣ отъ 24 футъ и до 70—80 саж.; поэтому персидскимъ подряднымъ ловцамъ пришлось выбирать билеты на общихъ основаніяхъ.

Воды, отведенныя въ аренду фирмѣ Ліанозова, ограждаются бакенами отъ государственныхъ водъ, что было поручено особой комиссіи, но комиссія встрѣтила затрудненія въ средствахъ, которыя фирма не заботилась своевременно ей дать, такъ что не нашлось судна для установки бакеновъ, и вмѣстѣ съ тѣмъ не были своевременно выяснены нѣкоторые вопросы, встрѣтившіеся на практикѣ, такъ какъ имѣющіяся карты этой части моря оказались невѣрными и устарѣвшими противъ настоящаго положенія береговъ, а это обстоятельство не было предусмотрѣно составителями новаго контракта. Комиссія просидѣла на Ашурѣ почти мѣсяцъ, а нѣкоторые члены ея до 2-хъ мѣсяцевъ и въ результатѣ оказалось возможнымъ поставить всего одинъ бакенъ, поворотный, близъ плавучаго маяка и утвердить три створа для будущей постановки бакеновъ, на этомъ и закончились въ отчетномъ году

труды комиссіи по отводу водъ фирмѣ Ліанозова, занявшіе много времени у лицъ различныхъ вѣдомствъ, въ томъ числѣ и у рыболовной полиціи.

Вышеозначенный угловой бакенъ былъ поставленъ на пересѣченіи границъ (по ю.-в. и ю. побережьямъ Каспійскаго моря) полосы рыболовныхъ водъ, отводимыхъ въ исключительное пользованіе фирмѣ Ліанозова. Бакенъ этотъ, какъ основа дальнѣйшей разстановки по обоимъ побережьямъ, установленъ по точному промѣру плавучимъ линемъ 6-ти верстнаго разстоянія отъ берега, съ поправкой, согласно ординара по опредѣленію Астрабадской морской станціи и по справкѣ Красноводской Метеорологической станціи, по точному смыслу копіи телеграммы Начальника Главнаго Морскаго Штаба отъ 14 марта 1900 года за № 606, коей указаны подробно границы отведенной фирмѣ Ліанозова рыболовной полосы.

Бакенъ этотъ, ограничивающій 6-ти верстную полосу по южному берегу Каспійскаго моря, опредѣлился и поставленъ на три версты къ сѣверо-западу отъ Ашур-Адэскаго маяка.

По установкѣ его Морской Смотритель Красноводскаго участка рыбныхъ промысловъ заявилъ комиссіи, что ему прислана Управленіемъ Астраханскими рыбными промыслами карта съ нанесеніемъ на ней мѣстъ постановки бакеновъ, согласно которой поставленный комиссіей бакенъ стоитъ не на мѣстѣ и вся полоса, отведенная Ліанозову, значительно уменьшена.

Разсмотрѣвъ названную карту, препровожденную Департаментомъ Земледѣлія для точнаго руководства, комиссія пришла къ заключенію, что разница полосы, опредѣленной на этой картѣ, суще-

ственно разнится по сравненію съ той, какая указана въ копіи телеграммы Начальника Главнаго Морскаго штаба, и съ условіемъ контракта.

Угловой бакенъ на картѣ, препровожденной Департаментомъ Земледѣлія, нанесенъ южнѣе маяка на 3 версты, что ставитъ наше рыболовное дѣло, съ одной стороны, хотя и въ опредѣленное положеніе, но съ другой-же стороны весь частиковый уловъ предоставленъ фирмѣ Ліанозова. При томъ надо отмѣтить, что Ліанозову отводится, какъ свидѣтельствуетъ смотритель рыбныхъ промысловъ, въ раіонѣ уѣзда лишняя полоса моря; въ распоряженіи по проведенію морской границы сказано, что впаденіе Гюргеня находится на широтѣ 37°5′, между тѣмъ какъ на самомъ дѣлѣ на этой широтѣ впаденія рѣки не существуетъ. Старое высохшее русло приходится значительно южнѣе, настоящее же лежитъ на широтѣ 37°, что составляетъ разницу 8 верстъ; полоса эта при отнесеніи ея къ 3-хъ верстной, отводимой въ исключительное пользованіе фирмѣ Ліанозова, даетъ пространство въ 24 кв. версты, представляющее самое рыболовное мѣсто для всѣхъ вольныхъ рыболововъ, съ потерей котораго русскіе ловцы, не имѣющіе теперь стоячихъ мѣстъ, должны будутъ или прекратить промыселъ въ Чикишлярскомъ приставствѣ, или закабалить себя у Ліанозова.

Въ отчетномъ году рыболовный надзоръ ни разу не обнаружилъ безбилетнаго рыболовства, но главное нарушеніе правилъ о рыбной ловлѣ заключалось въ уничтоженіи сѣтныхъ порядковъ во всей южной части Красноводскаго рыболовнаго участка лодками, плававшими безъ продольныхъ веревокъ. Несмотря на штрафы, взыскиваемые съ лодокъ, явноравшихъ сѣти, требованіе закона о продольныхъ

веревкахъ весьма плохо прививается; неоднократное напоминаніе старшинамъ ауловъ объ объявленіи всѣмъ лодочникамъ этихъ требованій рыболовной полиціи также не приводитъ къ желанной цѣли. Главный вредъ наносится лодками безъ продольныхъ веревокъ рыбакамъ, ставящимъ свои сѣти отъ Ашура до параллели Зеленаго бугра; тутъ, вдоль берега глубина небольшая, рыбы больше, чѣмъ въ другихъ мѣстахъ, а потому и сѣтей здѣсь выставлено болѣе, чѣмъ гдѣ либо; грузовыя же лодки слѣдуютъ также вдоль береговъ, потому что въ этомъ мѣстѣ курсъ лодокъ и расположеніе береговъ совпадаютъ. Кромѣ того, персидско-подданные туркмены не считаютъ себя обязанными исполнять требованія русскихъ властей; они-то больше всего и вредятъ нашему рыболовству, несмотря на предупрежденіе ихъ черезъ Начальника Морской Станціи и Россійское Консульство въ Астрабадѣ объ обязательности продольныхъ веревокъ. Въ этихъ мѣстахъ часто случается, что сѣтной порядокъ обрывается раза 3—4 въ сутки, что сильно затрудняетъ рыболовство и требуетъ постояннаго наблюденія надъ порядками, зачастую далеко расположенными отъ берега, или стоячной лодки; кромѣ того, цѣлые порядки утаскиваются грузовыми и шибко идущими лодками, которыя въ нихъ запутываются и потомъ эти порядки рѣжутся на куски, чтобы освободить лодку отъ сѣтей. По заявленіямъ рыбопромышленниковъ, вредъ, наносимый лодками безъ продольныхъ веревокъ въ указанномъ раіонѣ, въ итогѣ составляетъ сумму въ 20.000 рублей въ годъ, не включая сюда потерю въ уловѣ рыбы, такъ какъ прорванный порядокъ развертывается по теченію, скручивается и черезъ это дѣлается неуловистымъ.

Цѣны на рыбу и рыбные продукты въ Красноводскомъ уѣздѣ были въ отчетномъ году слѣдующія: въ Гасанъ-Кули отъ русскихъ ловцовъ, которые орудія лова брали у хозяевъ, красная рыба, безъ различія,—бѣлуга, осетръ и севрюга,—принималась по 2 руб. 40 коп. за пудъ, а отъ туркменъ —по 2 руб. 30 коп. Икра бѣлужья принималась по 40 руб. за пудъ, севрюжья и осетровая по 25 руб. за пудъ отъ русскихъ ловцовъ, а отъ туркменъ нѣсколько дешевле.

Вся икра, добытая въ Гасанъ-Кули, сдавалась фирмѣ Шелихова, по подрядной системѣ, причемъ плата въ контрактахъ была обусловлена разная; за бѣлужью икру фирма платила отъ 70 до 100 рублей за пудъ. Отъ фирмы Шелихова на ватагахъ и даже на нѣкоторыхъ стоячныхъ лодкахъ для пріема и приготовленія икры, находились икрянники, которые вмѣстѣ съ тѣмъ слѣдили, чтобы икра не сдавалась на сторону. На прочихъ ватагахъ пріемная цѣна на красную рыбу колебалась: отъ русскихъ ловцовъ отъ 2 руб. до 2 руб. 50 коп. за пудъ, а отъ туркменъ отъ 1 руб. 80 коп. до 1 руб. 20 коп.

Въ отчетномъ году рыболовствомъ въ *Мангышлакскомъ* уѣздѣ занимались не только русскіе, армяне и туркмены, но и значительное число киргизовъ, именно тѣ, которые живутъ въ уѣздѣ по побережью Каспійскаго моря. Отчетный годъ въ отношеніи лова рыбы нужно считать весьма удовлетворительнымъ. Самымъ прибыльнымъ видомъ лова является ловъ сельди, которой въ отчетномъ году поймано почти 6.000,000 штукъ. Средняя цѣна на сельдь на мѣстѣ была 18 руб., а въ Астрахани 40 рублей за тысячу. Этотъ видъ лова съ каждымъ годомъ расширяется. За это дѣло горячо взялись и киргизы,

такъ что въ настоящее время изъ нихъ нѣсколько человѣкъ сдѣлались уже самостоятельными хозяевами-рыболовами. Мѣстомъ сбыта рыбы и ея продуктовъ служитъ по прежнему Астрахань.

Приводимыя здѣсь таблицы, въ которыхъ сгруппированы свѣдѣнія о ватагахъ въ уѣздѣ, о количествѣ наловленной рыбы и убитаго тюленя и о цѣнахъ на рыбу въ различныхъ пунктахъ морскаго побережья,—даютъ достаточное представленіе о ходѣ рыболовства и его результатахъ за отчетный годъ въ Мангишлакскомъ уѣздѣ.

№№	Кому принадлежатъ ватаги	На какой мѣстности
1	Жителю Николаевскаго поселенія Захару Дубскому	Въ Тюб-Караганской бухтѣ
2	Ему—же	На мѣстн. Киндерли.
3	Астраханскому мѣщанину Богдану Асланову . .	На мѣстности Бекташъ
4	Тоже Якову Попову . .	Тоже
5	Тоже Авакову	На мѣстн. Киндерли
6	Ему—же	» » Заворотъ
7	Ему—же	» » Кизыкъ
8	Жителю селенія Долгаго Григорію Лбову . .	Въ селеніи Долгомъ
9	Тоже Федору Шараеву .	Тоже
10	Ему—же	На мѣстн. Завороть
11	Тоже Савелію Афанасьеву	Въ селеніи Долгомъ
12	« Сергѣю Климову .	Тоже
13	« Тимофею Морисову	Тоже

Число лодокъ, родъ судовъ и рыболовныхъ снастей.

Наименованіе поселеній	Парусныхъ шхунъ	Грузовыхъ лодокъ	Рыболовн. лодокъ: Плавновскихъ	Подчалковъ	Бударокъ	Сѣтей: Обыкновенныхъ	Бѣлиныхъ	Судачьихъ и сеголедочныхъ	Ахаловъ	Желѣзныхъ крючковъ
У ЖИТЕЛЕЙ.										
1) Николаевскаго поселка .	—	66	78	74	198	20155	—	9968	960	10.420
2) Слободы-Форта Александровскаго	1	38	1	38	56	2020	65	460	450	1500
3) Селенія Долгаго	—	—	40	65	197	12090	7850	11100	2100	3020
4) У киргизъ	—	9	1	8	160	1100	—	4570	—	—
5) У туркменъ	—	2	—	56	197	—	—	1530	—	3060
ИТОГО . .	1	115	120	241	208	35.365	7915	27628	3510	18.000

Примѣчаніе: Подъемная сила лодокъ:

Парусной шхуны	5000 п.	
Грузовыхъ лод. каждой	2000 п.	—230.000
Плавновскихъ	800 п.	— 96.000
Подчалки	200 п.	— 48.200
Бударки	30 п.	— 6.240
Общая подъемная сила . . .		385.440

Количество наловленной рыбы въ пудахъ

	Рыбы	Икры	Клею	Вязиги	Тюленя	Колич. шт. Сельди
Жителями Николаевскаго поселенія . .	12.480	163 п. 10 ф.	36 п. 15 ф.	36 п. 15 ф.	8695 п.	798.000
Жителями селенія Долгаго.	12.999	230 п. 30 ф.	17 п. 22 ф.	17 п. 24 ф.	2750 п.	3.392.000
Жителями слободы форта Александровск.	500	2 п.	1 п. 10 ф.	1 п. 10 ф.	8000	300.000
Киргизами	1.090 п.	1 п.	2 п. 20 ф.	2 п. 10 ф.	—	494.000
Туркменами	11.200 п.	16 п. 20 ф.	22 п. 16 ф.	22 п. 16 ф.	—	500.000
ИТОГО . .	38.269	413 п. 20 ф.	80 п. 3 ф.	59 п. 35 ф.	19445	5.484.000

Цѣна на рыбу за пудъ въ Астрахани

Въ какое время года	Севрюга и осетръ				Бѣлуга				Икра		Клей		Вязига	
	Мѣрная		Полумѣрная		Пластомъ		Кускомъ							
	руб.	к.	руб.	к.	руб.	к.	руб.	к.	руб.	к.	руб.	к.	руб.	к.
Весною. . .	4	50	3	60	4	50	4	50	50	—	100	—	30	—
Лѣтомъ . .	4	—	3	20	4	—	4	—	45	—	100	—	30	—
Осенью . .	4	30	3	60	4	50	4	50	80	—	100	—	30	—

Цѣна на рыбу за пудъ въ селеніи Долгомъ

Въ какое время года	Севрюга и осетръ				Бѣлуга				Икра		Клей		Вязига		Сельдь за 1000.	
	Мѣрная		Полумѣрная		Пластомъ		Кускомъ									
	руб.	коп.	руб.	коп.	руб.	коп.	руб.	коп.	руб.	коп.	руб.	коп.	руб.	коп.	руб.	к.
Весною	3	50	3	50	3	40	3	4	45	—	70	—	25	—	22	—
Лѣтомъ.	3	—	3	—	не продавали				35	—	70	—	25	—	—	—
Осенью	3	—	3	70	4	—	4	—	65	—	70	—	25	—	—	—

Цѣна за пудъ въ Мангишлакѣ

Въ какое время года	Сельдь за 1000 штукъ		Севрюга и осетръ				Бѣлуга				Икра		Клей		Вязига		Сельдь за 1000 штукъ	
			Мѣрная		Полумѣрная		Пластомъ		Кускомъ									
	руб.	к	руб.	к.	руб.	к.	руб.	к.	руб.	к	руб.	к.	руб.	к.	руб.	к	руб.	к
Весною. . .	40	—	3	80	3	30	3	60	3	20	40	—	100	—	30	—	18	—
Лѣтомъ . .	—	—	3	60	3	30	3	20	3	20	36	-	80	—	30	—	—	—
Осенью . .	—	—	4	20	4	20	3	60	3	40	50	—	100	—	30	—	—	—

ГЛАВА VIII.

Кустарный и отхожій промыслы.

Выдѣлка кошмъ, ковровъ паласовъ и проч.

По прежнему, какъ и въ предыдущіе годы, подспорьемъ хозяйству мѣстнаго населенія служатъ кустарные промыслы, именно выдѣлка различныхъ предметовъ для домашняго обихода изъ продуктовъ скотоводства: войлоковъ, кошмъ, мѣшковъ, паласовъ, ковровъ и проч., особенно двѣ послѣднія статьи мѣстнаго кустарнаго промысла заслуживаютъ вниманія по тому высокому качеству своихъ произведеній и по тому распространенію и популярности, которыми онѣ справедливо пользуются на міровомъ рынкѣ; второю за этою отраслью мѣстной обработывающей промышленности слѣдуетъ поставить туземное шелковое производство, правда, далеко не совершенное, но тѣмъ не менѣе имѣющее будущность, особенно съ тѣхъ поръ, какъ заботами русской администраціи края эта отрасль туземной промышленности ставится на болѣе раціональную почву черезъ устройство въ области Куропаткинской школы садовод ства, огородничества и *шелководства* и чрезъ раздачу туземному населенію целлюлярной грены. Благодаря же все болѣе и болѣе увеличивающимся запашкамъ хлопка, не послѣднее мѣсто въ туземномъ производствѣ занимаетъ и выработка хлопчатобумажныхъ тканей для домашняго обихода.

Въ нижеприводимыхъ данныхъ показано количество предметовъ подобнаго кустарнаго промысла, выработанныхъ туземцами въ отчетномъ году.

Въ *Мангишлакскомъ* уѣздѣ выработано:

въ Мангишлакской волости:

кошмъ	7395
перчатокъ	645
вязаныхъ шарфовъ	530
шубъ	390
халатовъ суконныхъ	235
фуфаекъ	8

въ Тюбъ-Караганской волости:

кошмъ	6748
перчатокъ	1900
шарфовъ	881
шубъ	743
халатовъ суконныхъ	652

въ 1-й Бузачинской волости:

кошмъ	2850
шубъ	1460
халатовъ суконныхъ	1350
переметныхъ сумокъ	3
паласовъ	1

во 2-й Бузачинской волости:

кошмъ	4500
шубъ	2500
халатовъ суконныхъ	2600
перчатокъ	1000
шарфовъ	500

въ Раимбердынской волости:

кошмъ	2421
шарфовъ	655
перчатокъ	250
шубъ	207
халатовъ суконныхъ	167

въ Туркмен-Адаевской волости:	
кошмъ	3161
шарфовъ	1430
перчатокъ	1310
шубъ	861
халатовъ суконныхъ	520
въ Джеменевской волости:	
кошмъ	3775
шарфовъ	85
перчатовъ	270
шубъ	105
халатовъ суконныхъ	130
фуфаекъ	6
въ Туркменской волости:	
кошмъ	301
шарфовъ	75
перчатокъ	220
шубъ	76
халатовъ суконныхъ	70
ковровыхъ мѣшковъ	75
переметныхъ сумокъ	55
паласовъ	44
ковровъ	14

Всего въ отчетномъ году въ Мангишлакскомъ уѣздѣ было выдѣлано: кошмъ 31,151 штука, шарфовъ 4,156, перчатокъ 5,595, шубъ 6,388, халатовъ суконныхъ 5,724, ковровыхъ мѣшковъ 75, переметныхъ сумъ 58, паласовъ 45, ковровъ 14.

Первое мѣсто среди этихъ издѣлій занимаютъ кошмы, вырабатываемыя изъ бараньей шерсти; въ отчетномъ году туземцами уѣзда ихъ продано на 114,951 руб. Что касается качества мангишлакскихъ кошмъ, то онѣ, не смотря на свою грубость, отличаются большою прочностью; цвѣтъ ихъ бѣлый и

сѣрый, длина отъ 4 до 6 аршинъ и ширина отъ 2 до $2^1/_2$ аршинъ. Второе мѣсто послѣ выдѣлки кошмъ занимаютъ предметы, вырабатываемые изъ козьяго пуха: шарфы, перчатки, фуфайки и платки и наконецъ сукно для халатовъ и для особаго рода большихъ мѣшковъ (чуваловъ) изъ верблюжьей шерсти.

Выдѣлкой ковровъ занимаются исключительно туркмены. Выдѣлка производится въ самомъ ограниченномъ количествѣ. Ковры отличаются грубой выработкой, краски употребляются ализариновыя, характерные рисунки встрѣчаются очень рѣдко.

Въ общемъвъ отчетномъ году предметовъ кустарной промышленности продано туземцами Мангишлакскаго уѣзда на 119,336 рублей (болѣе противъ прошлаго года на 20,466 руб.).

въ *Красноводскомъ* уѣздѣ выработано:

въ раіонѣ уѣзда внѣ приставствъ:

ковровъ	75 шт.,	изъ нихъ продано	61
паласовъ	87	«	62
намазлыковъ (ковриковъ для молитвы)	105	«	60
войлоковъ	3970	«	2500
кошмъ .	1305	«	805
мѣшковъ и переметныхъ сумокъ .	3120	«	1620
паласныхъ и ковровыхъ сумъ . .	510	«	350
шерстяныхъ веревокъ	4800	«	350
торбъ . .	2135	«	1010
бурдюковъ для воды	1150	«	450
сукна изъ верблюжьей шерсти,	420 куск.	«	180
сукна изъ бараньей шерсти,	310 куск.	«	120

дорожекъ паласныхъ и ковровыхъ	110 шт.,	изъ нихъ продано:	50
шарфовъ козьяго пуха . .	830	»	630
платковъ пуховыхъ . .	50	»	30
теплыхъ рубашекъ . .	25	»	»
подпругъ и портянокъ	2200	»	650
шубъ изъ барашковыхъ мерлушекъ	225	»	105
шубъ изъ овчинъ . .	915	»	410
ергаковъ изъ жеребячьихъ шкуръ .	25	»	10
шубъ изъ верблюжьихъ шкуръ .	20	»	9
шубъ изъ козьяго мѣха . .	150	»	70
шубъ изъ лисьяго мѣха . .	20	»	11
въ Каракалинскомъ приставствѣ:			
ковровъ .	10 шт. . .	»	10
паласовъ	120	»	100
намазлыковъ (ковриковъ для молитвы)	20	»	20
войлоковъ	1600	»	800
шелковой матеріи .	120 . . .	»	70
бумажной	200 . . .	»	120
въ Чикишлярскомъ приставствѣ:			
ковровъ .	116 шт. . .	»	42
паласовъ	48	»	25

войлоковъ 12800 шт., изъ нихъ продано 9710
кошмъ . 22 . . . « 22
дорожекъ паласныхъ и
ковровыхъ 10 . . . « 10

Всего въ Красноводскомъ уѣздѣ за отчетный годъ было выработано ковровъ 211 шт., изъ которыхъ продано 113 шт.,

паласовъ выраб.	255	прод.	187
намазлыковъ «	125	«	80
войлоковъ «	18370	«	13020
кошмъ «	1327	«	827
дорожекъ паласныхъ и ковровыхъ «	120	«	60

Прочіе же предметы, какъ напримѣръ: мѣшки, шерстяныя веревки, сукно, халаты и проч. вырабатывались только въ районѣ уѣзда внѣ приставствъ, бумажныя же и шелковыя ткани выдѣлывались лишь въ Каракалинскомъ приставствѣ.

Вся стоимость вышеприведенныхъ предметовъ кустарной промышленности Красноводскаго уѣзда равна, приблизительно, 121,060 рублямъ. Продано же на 75,945 рублей, причемъ продажа производилась частью въ самомъ уѣздѣ, частью же издѣлія были вывезены въ Россію и Хиву, но большая часть ихъ, какъ это видно изъ вышеприведенныхъ цыфровыхъ данныхъ, оставлена населеніемъ для собственныхъ надобностей. Что же касается самыхъ цѣнныхъ продуктовъ кустарной промышленности уѣзда, ковровъ и паласовъ, то за послѣднее время ихъ выдѣлывается незначительное число и цѣны на нихъ высоки (коверъ, напримѣръ, на мѣстѣ стоитъ, приблизительно, 40 руб., паласъ же 25 руб., или кв. аршинъ паласа стоитъ отъ 2 руб. до 2 руб. 50 к., а ковра отъ 5

до 8 руб.), что объясняется большимъ спросомъ на эти предметы и дороговизною рабочихъ рукъ.

Въ *Асхабадскомъ* уѣздѣ выдѣлано:

ковровъ	114	изъ нихъ прод.	21
паласовъ	336	„ „ „	9
дорожекъ	111	„ „ „	5
войлоковъ	2971	„ „ „	535
чуваловъ (мѣшковъ.)	1044	„ „ „	20
переметныхъ сумокъ .	391	« „ „	12
веревокъ	4360	„ „ „	27
бумажныхъ матерій для халатовъ	1514	кусковъ „	100
шелковой матеріи . .	1380	„ „	167.

Общая стоимость проданнаго равнялась, приблизительно, 10,000 рублей.

Въ отчетномъ году кустарными промыслами населеніе Асхабадскаго уѣзда занималось, главнымъ образомъ, для удовлетворенія собственныхъ потребностей и таковые промыслы существенной роли не играли въ его бюджетѣ. Продажа производилась только бѣднѣйшими изъ текинцевъ на базарахъ существующихъ въ уѣздѣ городскихъ поселеній. Скупщиковъ кустарныхъ произведеній по ауламъ не было.

Въ *Тедженскомъ* уѣзда выработано:

въ аулахъ Тедженскаго раіона:

войлоковъ .	1919 шт.	изъ нихъ прод.	814 шт.
чуваловъ (большихъ мѣшковъ)	171	«	84
переметныхъ сумокъ	124	«	73
ковровъ . . .	71	«	29
паласовъ . . .	34	«	16

въ аулахъ Атекскаго пристанства:

войлоковъ . . .	668	изъ нихъ продано	199
чуваловъ (большихъ мѣшковъ)	134	«	—
переметныхъ сумокъ	41	«	8
ковровъ . . .	24	«	7
паласовъ	22	«	8

въ аулахъ Серахскаго пристанства:

войлоковъ . .	1500	«	692
чуваловъ (большихъ мѣшковъ	235	«	20
переметныхъ сумокъ	90	«	16
ковровъ . . .	10	«	10
паласовъ . . .	20	«	20

Такимъ образомъ въ Теджекскомъ уѣз: за отчет. годъ выработ.:войлоковъ 4,087 шт., изъ которыхъ продано 1,705 шт. (приблизительно на 5.490 р.).чуваловъ 540, изъ которыхъ продано 104 шт. (на 606 р.), переметныхъ сумокъ 256 шт., изъ нихъ продано 97 (на 900 р.), ковровъ 105, изъ нихъ продано 46 шт. (на 2,675 р.) и паласовъ 76, изъ которыхъ продано 44 шт. (на 572 р.); всего же въ отчетномъ году въ уѣздѣ было продано туземцами кустарныхъ произведеній на 10,243 р.

Въ *Мервскомъ* уѣздѣ выработано:

въ Отамышскомъ раіонѣ:

кошмъ . .	5415 шт.	изъ нихъ продано	2385
дорожекъ, чуваловъ, торбъ и переметныхъ сумокъ . .	491	«	«

ковровъ . . 148 шт. изъ нихъ продано 51

въ Тохтамышскомъ раіонѣ:

кошмъ . . 13900 « 6950

дорожекъ, чуваловъ, торбъ и переметныхъ сумъ . . 42 « 25

ковровъ . 986 « 773

паласовъ 24 « 18

Матерій бумажныхъ продано на . 500 р.

матерій шертяныхъ « . 1500 р.

матерій шелковыхъ « . 3000 р.

въ Іолатанскомъ приставствѣ:

кошмъ . . . 1507 шт. изъ нихъ прод. 600 шт.

дорожекъ, чуваловъ, торбъ и переметныхъ сумокъ . . 1969 „ „

ковровъ . 1 „ „

матерій шерстяныхъ продано на . . 1480 р.

въ Пендинскомъ приставствѣ:

кошмъ . 3244 шт. изъ нихъ прод. 2685 шт.

дорожекъ, чуваловъ, торбъ и переметныхъ сумокъ . . 147 « 95

ковровъ . . 11 шт. изъ нихъ продано 7

паласовъ . 2 « 2

Слѣдовательно въ отчетномъ году всего было въ Мервскомъ уѣздѣ сработ.: кошмъ 24,076 шт. (на сумму, приблизительно, 85,309 р.), дорожекъ, торбъ, чуваловъ и переметныхъ сумокъ 2,649 шт. (приблизительно на 13,040 руб.), ковровъ 1,146 шт. (приблизительно на 62,210 р.) и паласовъ 26 шт. на 100 р., т.-е. всего

сработано на 160,659 р. Свѣдѣній о количествѣ выработанныхъ въ уѣздѣ за отчетный годъ бумажныхъ, шерстяныхъ и шелковыхъ матерій, къ сожалѣнію, не имѣется, за исключеніемъ вышеприведенныхъ данныхъ на какую сумму такихъ матерій продано. Продано же въ отчетномъ году: кошмъ 12,620 шт. (приблизительно на 48,493 р.), дорожекъ, чуваловъ, торбъ и переметныхъ сумокъ 120 шт. на 3809 р., ковровъ 831 на 36,765 р., паласовъ 20 на 495 р. и разныхъ матерій на 19,980 р., т.-е. всего на 109,542 руб.

Изъ ковровъ по прежнему высоко стоятъ по своимъ качествамъ пендинскіе ковры, цѣна которыхъ въ отчетномъ году на мѣстѣ доходила почти до 200 р. за штуку.

Общая же стоимость всѣхъ проданныхъ туземцами области, перечисленныхъ кустарныхъ произведеній равняется, приблизительно, 325,066 рублямъ.

Другіе промыслы.

Помимо выдѣлки туземцами упомянутыхъ произведеній среди мѣстнаго мужского населенія есть и такіе, которые идутъ на заработки въ другія мѣста или же занимаются дома какимъ либо мастерствомъ.

Въ Красноводскомъ уѣздѣ*) напримѣръ туземцы острова Челекена и ауловъ: Чикишляръ и Гасан-кули занимаются постройкой (для свохъ надобностей) морскихъ лодокъ, лѣсной матеріалъ для которыхъ пріобрѣтается въ Красноводскѣ. Жители же послѣдняго аула кромѣ лодокъ выдѣлываютъ еще деревяныя основы для кибитокъ, лѣсной матеріалъ для этого доставляется изъ Персіи. Лодки строятся для собственной надобности, а основы для кибитокъ

*) Относительно Мангишлакскаго уѣзда свѣдѣній по этой части не имѣется.

частью для себя, частью для продажи на Челекенъ и кочевникамъ. Кромѣ того, зимою жители ауловъ: Чикишляръ, Гасанъ-Кули и приатрекскіе туземцы Чикишлярскаго приставства, а также обитатели острововъ и побережья района уѣзда внѣ приставствъ, успѣшно занимаются охотой и бьютъ много гусей, утокъ, лебедей и проч. пернатой дичи. По рѣкѣ Атреку кромѣ того много бьютъ шакаловъ, а въ степяхъ: лисъ, волковъ, джейрановъ и проч. Собираемое перо, шкурки птицъ и шкуры звѣрей охотники частью продаютъ на мѣстѣ скупщикамъ, частью же оставляютъ для собственныхъ потребностей.

Изъ пришлаго населенія уѣзда одна семья изъ Александровскаго поселка ушла на заработки въ Персію, въ Гумбет-Кабусъ. Персіяне, проживающіе въ уѣздѣ, помимо торговли, занимаются въ различныхъ мѣстахъ уѣзда каменными, штукатурными и каризными работами.

Кромѣ того, въ отчетномъ году по уѣзду, за исключеніемъ служащихъ на желѣзной дороги, числилось:

Названіе ремесленниковъ	Число человѣкъ	Общій заработокъ въ годъ до
Столяровъ и ихъ подмастерьевъ.	8	3.000 руб.
Плотниковъ	48	10.100 ,,
Печниковъ	6	1.600 ,,
Каменщиковъ	55	18.500 ,,
Штукатуровъ	9	2.200 ,,

Названіе ремесленниковъ	Число человѣкъ	Общій заработокъ въ годъ до
Маляровъ	12	3.000 р.
Кузнецовъ	25	4.600 ,,
Слесарей	6	2,700 ,,
Лудильщиковъ	8	900 ,,
Туземныхъ башмачниковъ и сапожниковъ	28	4.200 ,,
Сѣдельниковъ	4	700 ,,
Сапожниковъ	26	5.800 ,,
Портныхъ мужскихъ	22	7.200 ,.
» дамскихъ	5	1.000 ,,
Шапошниковъ	6	1.200 ,,
Парикмахеровъ	5	1050 ,,
Часовыхъ дѣлъ мастеровъ	2	1.100 ,,
Золотыхъ дѣлъ мастеръ	1	300 ,,
Серебряныхъ дѣлъ мастеровъ	10	1.600 ,,
Лодочныхъ мастеровъ	22	5.600 ,,
Мастеровъ для подѣлки основъ кибитокъ	11	2.200 ,,

Итого различныхъ ремесленниковъ въ Красноводскомъ уѣздѣ въ 1900 г. было 320 человѣкъ, общій заработокъ которыхъ за годъ простирался до 78,550 руб.

Въ Асхабадскомъ уѣздѣ въ отчетномъ году много туземцевъ занималось работами на желѣзной дорогѣ, перевозкою грузовъ на верблюдахъ въ Хиву и Персію и въ предѣлахъ уѣзда, доставкою до дома и поденными работами въ городѣ Асхабадѣ и Кизилъ-Арватѣ.

Русскіе же поселенцы уѣзда, помимо своего спеціальнаго занятія земледѣліемъ, огородничествомъ и отчасти садоводствомъ, занимались извозомъ, беря грузы для отвоза въ Мешхедъ, и легковымъ промысломъ въ городѣ.

О числѣ лицъ изъ туземцевъ и изъ пришлаго населенія, занимающихся въ уѣздѣ тѣми или другими мастерствами, имѣются слѣдующія свѣдѣнія, полученныя отъ Асхабадскаго уѣзднаго начальника.

Названіе ремесленниковъ	Число человѣкъ	Годовой заработокъ каждаго въ рубляхъ
Въ городѣ Асхабадѣ:		
Часовыхъ дѣлъ мастеровъ.	5	отъ 500 р. до 1500 р.
Серебряныхъ дѣлъ мастеровъ	1	500
Каретныхъ мастеровъ.	2	650
Механиковъ	4	отъ 500 р. до 1000 »
Кузнецовъ	13	отъ 250 » до 700 »
Лудильщиковъ.	4	отъ 250 » до 400 »
Жестянщиковъ.	12	отъ 300 » до 600 »
Столяровъ.	20	отъ 200 » до 2000 »

Названіе ремесленниковъ	Число человѣкъ	Годовой заработокъ каждаго въ рубляхъ
Бондарей	3	250
Портныхъ	24	отъ 120 » до 800 »
Сапожниковъ	27	отъ 150 » до 1500 »
Парикмахеровъ	6	отъ 350 » до 600 »
Фотографовъ	5	отъ 500 » до 1000 »
Чулочныхъ мастеровъ	3	отъ 240 » до 400 »
Стекольщиковъ	1	1.000
Малярныхъ мастеровъ	1	600
Плотниковъ	10	510
Въ аулахъ восточной части уѣзда:		
Серебряныхъ дѣлъ мастеровъ	64	100
Кузнецовъ	69	100
Сапожниковъ	139	200
Плотниковъ	17	100
Въ Дурунскомъ приставствѣ:		
Серебряныхъ дѣлъ мастеровъ	17	100
Кузнецовъ	32	100
Сапожниковъ	50	200
Плотниковъ	25	100

Итого въ отчетномъ году различныхъ ремесленниковъ въ Асхабадскомъ уѣздѣ было 554 человѣка, общій заработокъ которыхъ за годъ, въ среднемъ, былъ равенъ, приблизительно, 148,485 руб.

Среди мужчинъ населенія Тедженскаго уѣзда насчитывалось въ 1900 году мастеровъ:

Кузнецовъ	39	чел.
Серебряныхъ дѣлъ	17	„
Сапожниковъ	14	„
Гончаровъ	9	«
Мастеровъ кибитокъ	8	«
Всего	87	чел.

Каждый изъ перечисленныхъ мастеровъ зарабатывалъ въ годъ,въ среднемъ, отъ 80 рублей до 150.

Помимо подобнаго рода занятій, туземцы Тедженскаго уѣзда занимаются еще и охотничьимъ промысломъ. Въ отчетномъ году, по свѣдѣніямъ Тедженскаго уѣзднаго начальника, ими было поймано капканами, борзыми собаками и убито:

Лисицъ	1993	шт.
Волковъ	94	«
Дикихъ кошекъ	179	«
Шакаловъ	36	«
Рысей	18	«
Гепардовъ	1	«
Зайцевъ	254	«
Джейрановъ	481	«
Кулановъ [дикикъословъ]	30	
Кабановъ	235	«
Горныхъ барановъ	21	«

Продано шкуръ съ убитой дичи:

Лисьихъ 1993 шт. на сумму	1993	руб.
Волчьихъ: 76 шт.—на	68 р.	40 к.
Дикихъ кошекъ 40 шт.	6 р.	
Шакаловъ 30 шт.	9 р.	
Всего . . на	2076 р.	40 к.

Что касается Мервскаго уѣзда, то свѣдѣнія о ремесленникахъ среди гузѣмцевъ и лицахъ, занимавшихся различными промыслами въ уѣздѣ, сгруппированы въ нижеслѣдующей таблицѣ.

Названіе ремесленниковъ и лицъ, занимавшихся различными промыслами	Число человѣкъ	Годовой заработокъ каждаго въ рубляхъ
Іолатанское приставство:		
Кибиткодѣловъ	11	300
Мельниковъ	6	200
Маслобойщиковъ	32	300
Мыловаровъ	2	300
Кожевниковъ	1	200
Серебряныхъ дѣлъ мастеровъ	1	400
Гончаровъ	1	400
Сапожниковъ	25	300
(Кромѣ того, занималось возкою соли 40 человѣкъ на 200 верблюдахъ и возкою дровъ 120 человѣкъ на 600 верблюдахъ.		
Пендинское приставство:		
Кибиткодѣловъ	13	54
Мыловаровъ	3	200
Шапошниковъ	11	332
Шубниковъ	5	40
Сапожниковъ	29	60
Кожевниковъ	16	32
Серебряныхъ дѣлъ мастеровъ	9	418

Названіе ремесленниковъ и лицъ, занимавшихся различными промыслами	Число человѣкъ	Годовой заработокъ каждаго въ рубляхъ
Кузнецовъ	18	42
Ткачихъ верблюжьяго сукна	30	238
(Кромѣ того, возкою соли занималось 282 человѣка на 844 верблюдахъ и возкою дровъ 978 человѣкъ на 2935 верблюдахъ.		
Тохтамышскій районъ:		
Кибиткодѣловъ	12	400
Кузнецовъ	17	20
Серебряныхъ дѣлъ мастеровъ	35	300
Плотниковъ	17	200
Сапожниковъ	34	200
Шапошниковъ	24	200
Шубниковъ	8	200
Мѣдниковъ	2	300
(Кромѣ того, возкою соли занималось 27 человѣкъ на 131-мъ верблюдѣ и возкою дровъ—72 человѣка на 360 верблюдахъ.		
Отамышскій районъ:		
Кузнецовъ.	12	200
Серебряныхъ дѣлъ мастеровъ	21	300
Плотниковъ	13	200
Сапожниковъ	26	200
Шапошниковъ	18	200
Шубниковъ	7	200
Мѣдниковъ	3	300
Кибиткодѣловъ.	9	400

Возкою соли занимались 21 человѣкъ на 114 верблюдахъ, возкою дровъ—83 человѣка на 415 верблюдахъ.

Всѣхъ ремесленниковъ въ Мервскомъ уѣздѣ было 481 человѣкъ, средній заработокъ ихъ за годъ приблизительно, былъ равенъ 108,764 рублямъ.

Число ремесленныхъ заведеній, находящихся въ городѣ Мервѣ, и ихъ годовой заработокъ приведены въ слѣдующей табличкѣ.

Наименованіе заведеній	Число заведеній	Выработано въ паяхъ руб. за годъ
Кузнечныхъ	5	2.650
Шапочныхъ	7	2.100
Гончарныхъ	3	1.500
Мыльныхъ	3	2.400
Деревянныхъ издѣлій	3	1.500
Сапожныхъ	6	5.600
Портняжныхъ	14	3.400
Маслобойныхъ	1	21.200
Лимонадныхъ	3	4.900
Жестяныхъ	6	980
Лудильныхъ	3	1.440
Производящихъ нюхательный табакъ	4	4.000
Кожевенныхъ	2	1.600
Золотыхъ и серебряныхъ дѣлъ	7	2.000
Шорныхъ	9	1.200
Столярныхъ	5	18.000
Производящ. камышевыя чеканки (циновки)	25	3.800
ВСЕГО	106	78.270

ГЛАВА IX.

ГОРОДА И СЕЛЕНІЯ.

Число городовъ и поселеній въ уѣздѣ въ отчетномъ году осталось безъ измѣненій.

Въ *Мангышлакскомъ* уѣздѣ находится всего лишь четыре населенныхъ пункта: Николаевское, Долгое, Заворотъ и слобода при фортѣ-Александровскомъ. Въ приводимой при этомъ таблицѣ показано, изъ скольких домовъ состоитъ каждый изъ названныхъ поселковъ, изъ какого матеріала построены эти зданія и для кого служили пребываніемъ.

ЗДАНІЙ		Въ укрѣп. Форт.-Александровск.		Въ слободѣ Фортъ-Александровск.		Въ Николаевскомъ поселкѣ		На островѣ Долгомъ	
		Каменныхъ	Деревянн.	Каменныхъ	Деревянн.	Каменныхъ	Деревянн.	Каменныхъ	Деревянн.
Казенныхъ (инженерн. вѣдомства	готовыхъ .	6	—	5	—	—	—	—	—
	строющихся	—	—	—	—	—	—	—	—
Военно-народнаго Управленія	готовыхъ .	1	—	5	—	2	—	—	—
	строющихся	—	—	—	—	—	—	—	—
Общественныхъ	готовыхъ .	—	—	4	—	—	1	3	1
	строющихся	—	—	—	—	—	—	—	—
Частныхъ	готовыхъ .	—	—	120	8	235	63	3	152
	строющихся	—	—	—	—	—	—	—	—
ИТОГО		7	—	134	8	237	64	6	153
Въ томъ числѣ	жилыхъ .	7	—	75	8	142	44	6	71
	нежилыхъ	—	—	59	—	95	20	—	82

Какъ видно изъ этой таблицы дома при Фортѣ и селѣ Николаевскомъ преимущественно каменные и отчасти деревяные, а въ селѣ Долгомъ и на Заворотѣ почти всѣ деревяные.

Для деревяныхъ домовъ покупаются готовые срубы въ Астрахани и перевозятся на лодкахъ. Для постройки же каменныхъ домовъ матеріаломъ служитъ мѣстный ракушечный камень съ кладкой на глинистомъ растворѣ.

Кромѣ поименованныхъ зданій въ Фортѣ-Александровскомъ есть одна каменная православная церковь, въ слободѣ же при Фортѣ 1 каменная часовня и 1 деревяная мечеть, въ селѣ Николаевскомъ 1 деревяная, съ двумя каменными придѣлами, церковь и въ селѣ Долгомъ 1 деревянная церковь.

Питейныхъ заведеній въ слободѣ при Фортѣ-Александровскомъ 1, гостинницъ и караванъ-сараевъ нѣтъ, торговцевъ тамъ-же: русскихъ 1, армянъ 12, персіянъ 4, туркменъ 10 и киргизъ 5. Въ селѣ Николаевскомъ торговцевъ: 3 русскихъ; въ селеніи Долгомъ торговцевъ: русскихъ 4 и въ селеніи Заворотъ торговцевъ: русскихъ 1 и армянъ 1. Питейныхъ заведеній въ этихъ селеніяхъ не имѣется.

Что касается благоустройства этихъ поселеній уѣзда, то въ этомъ отношеніи сравнительно съ прочими въ болѣе лучшихъ условіяхъ находится слобода при Фортѣ. Въ ней находится для освѣщенія улицъ 18 фонарей, имѣется также пожарная помпа и, для храненія ея, сарай. Слобода находится въ непосредственномъ вѣдѣніи начальника уѣзда, въ ней есть староста изъ мѣстныхъ

торговцевъ, которому по дѣламъ управленія туркменами помогаетъ туркменскій староста, а по киргизскимъ—киргизскій староста. Полицейскихъ служителей 3. Торговая часть находится подъ непосредственнымъ наблюденіемъ начальника уѣзда. Всѣ вопросы рѣшаются созывомъ торговцевъ для совѣщанія, когда это необходимо, въ уѣздное управленіе подъ предсѣдательствомъ начальника уѣзда.

Въ селеніи Николаевскомъ находятся: староста по выбору безъ содержанія и 1 полицейскій на жалованьи, имѣется также 1 пожарная помпа.

Въ селеніи Долгомъ также староста ходитъ по выбору и безъ жалованья и находится 1 полицейскій.

Поселокъ Заворотъ по прежнему не развивается: очевидно, мѣстность не представляетъ удобствъ для рыболовства. Исполненіе различныхъ порученій, касающихся лицъ, проживающихъ на Заворотѣ, возлагается на старосту селенія Долгаго.

Что касается увеличенія этихъ русскихъ поселеній уѣзда, то въ отчетномъ году къ селенію Николаевскому приписалось четыре семейства и къ селенію Долгому также четыре семьи.

Въ нижеслѣдущей таблицѣ показаны доходы и расходы за 1900-й годъ въ первыхъ трехъ селеніяхъ Мангишлакскаго уѣзда.

Означеніе §§ по формамъ, объявленнымъ въ «Собраніи Узаконеній», 1897 г., за № 79	Фортъ-Александровск. Сумма		Селеніе Николаевск. Сумма		Селеніе Долгое Сумма	
	Р.	К.	Р.	К.	Р.	К.
Доходы:						
I. Сборъ съ недвижимыхъ имуществъ	256	25	931	60	—	—
II. Сборъ съ торговли и промысловъ	434	30	940	38	2129	54
III. Сборъ съ лошадей и собакъ	—	—	—	—	—	—
IV. Пошлинъ разныхъ наименованій	785	60	—	—	—	—
V. Съ городскихъ имуществъ и оброчныхъ статей	—	—	—	—	—	—
VI. Съ городскихъ сооруженій (предпріятій) . .	170	25	623	49	—	—
VII. Пособіе городу и возвратъ расходовъ. . . .	—	—	—	—	—	—
VIII. Разныя поступленія	1171	88	18	6	25	—
Остатки и недоимки прошлыхъ лѣтъ и поступленія въ счетъ смѣты 1900 г.	1028	51	317	68	256	55
	3846	79	2831	21	2411	9
Расходы:						
I. Участіе въ расходахъ по содержанію правительственныхъ учрежденій	—	—	—	—	—	—
II. Содержаніе городского общественнаго управленія	560	—	258	50	120	—
III. Отопленіе и освѣщеніе тюремъ	—	—	—	—	—	—
IV. Воинская квартирная повинность	—	—	—	—	—	—
V. Содержаніе городской полиціи	482	—	380	—	—	—
VI. Содержаніе пожарныхъ командъ	25	—	—	—	—	—
VII. Благоустройство города	380	—	—	—	—	—
VIII. Содержаніе городскихъ сооруженій (предпр.)	6	3	—	—	—	—

Означеніе §§ по формамъ, объявленнымъ въ «Собраніи Узаконеній», 1897 г., за № 79	Фортѣ Александровск. Сумма		Селеніе Николаевское Сумма		Селеніе Долгое Сумма	
	Р.	К.	Р.	К.	Р.	К.
IX. Народное образованіе	175	—	384	—	600	—
X. Общественное призрѣніе	—	—	—	—	—	—
XI. Медицинская, ветеринарная и санитарная части	—	—	620	—	91	70
XII. Уплата налоговъ	—	—	—	—	—	—
XIII. Содержаніе и устройство принадлежащихъ городу недвижимыхъ имуществъ	—	—	182	—	120	—
XIV. Уплата долговъ переходящихъ суммъ . . .	—	—	—	—	—	—
XV. Отчисленіе на образованіе капитала	—	—	—	—	—	—
XVI. Разные расходы	870	51	986	71	451	—
Расходы за счетъ смѣты прошлаго года . .	158	6	20	—	—	—
ИТОГО	2596	60	2331	21	1382	70

Красноводскій уѣздъ

Въ отчетномъ году новыхъ поселеній и слободокъ въ уѣздѣ не образовалось.

Красноводскъ—единственный въ уѣздѣ населенный пунктъ, могущій называться городомъ, замѣтно пересталъ увеличиваться въ своемъ ростѣ. Въ немъ теперь насчитывается 6443 жителя (въ прошломъ году было 6475 жителей) и 516 домовъ (въ прошломъ году 481 домъ). Въ отчетномъ году прибавилось частныхъ домовъ: 2 каменныхъ и 3 деревяныхъ, и желѣзнодорожныхъ: 1 кирпичный, 4 каменныхъ и 25 деревяныхъ. Законченъ постройкою, на средства военнаго вѣдомства, православный деревяный храмъ на Соборной площади. Распредѣленіе этихъ зданій по матеріалу, изъ котораго онѣ построены, представляется въ слѣдующей таблицѣ:

	Кирпичных	Каменных	Деревянных
Молитвенныхъ зданій:			
Церквей	—	—	3
Молитвенныхъ домовъ	—	—	1
Мечетей	—	1	—
Казенныхъ жилыхъ зданій:			
Инженернаго вѣдомства	—	11	12
Военно-народнаго управл.	—	4	—
Желѣзно-дорожныхъ	1	25	96
Частныхъ готовыхъ	3	201	163
Частныхъ строющихся	—	1	—
Продовольственныхъ магазиновъ	—	1	1
Нежилыхъ зданій: Складовъ	—	15	2
Нежилыхъ зданій: Бараковъ	—	—	1
Нежилыхъ зданій: Бань	—	3	4
Нежилыхъ зданій: Пожарное депо и водокачки	—	1	1

Изъ частныхъ зданій принадлежатъ.	Кирпичных	Каменных	Деревянных
Русскимъ	3	45	111
Грузинамъ	—	3	1
Армянамъ	—	76	30
Туркменамъ	—	7	—
Полякамъ	—	3	5
Нѣмцамъ	—	2	5
Персіанамъ	—	54	8
Грекамъ	—	4	—

Къ числу обывателей города Красноводска въ отчетномъ году приписалось 2 человѣка, что составитъ съ прежде приписанными обывателями 66 человѣкъ, исключая ихъ семействъ, съ таковыми же общая цифра приписанныхъ къ Красноводску достигаетъ до 154 человѣкъ обоего пола. Въ отчетномъ году въ городѣ насчитывалось до 140 торговыхъ и питейныхъ заведеній, изъ числа которыхъ принадлежало: русскимъ 19, армянамъ 54, евреямъ 2, персіянамъ 61, татарамъ 1 и туркменамъ 3 заведенія.

Въ Красноводскій портъ приходило въ отчетномъ году 1421 разныхъ судовъ, исключая морскихъ лодокъ. Въ портѣ имѣется 21 пристань, изъ нихъ: городскихъ 5, желѣзнодорожныхъ 1 и казенныхъ, инженернаго вѣдомства 2, остальныя принадлежатъ пароходнымъ обществамъ и частнымъ лицамъ.

Прочіе пункты Красноводскаго уѣзда.

Что касается прочихъ населенныхъ пунктовъ (за исключеніемъ русскихъ поселковъ) уѣзда, то о степени ихъ развитія даетъ представленіе нижеслѣдующая таблица со свѣдѣніями о числѣ въ нихъ построекъ.

	Казенныхъ			Желѣзнодор.			Частныхъ		
	Каменныхъ	Кирпичныхъ	Деревянныхъ	Каменныхъ	Кирпичныхъ	Деревянныхъ	Каменныхъ	Кирпичныхъ	Деревянныхъ
По линіи желѣзной дороги отъ Красноводска до станціи «Джебелъ»:									
Жилыхъ	—	—	—	2	—	49	—	—	—
Нежилыхъ	—	—	—	1	—	22	—	—	—
Станція и поселокъ «Джебелъ»:									
Жилыхъ	—	—	—	1	2	27	—	2	10
Нежилыхъ	—	—	—	4	2	20	1	4	—
По линіи желѣзной дороги отъ Джебела до станціи «Казанджикъ»:							Паровая мельница		
Жилыхъ	—	—	—	6	—	15	—	2	—
Нежилыхъ	—	—	—	1	—	12	—	—	—

	Казенныхъ			Желѣзнодор.			Частныхъ		
	Каменныхъ	Кирпичныхъ	Деревянныхъ	Каменныхъ	Кирпичныхъ	Деревянныхъ	Каменныхъ	Кирпичныхъ	Деревянныхъ
Станція и поселокъ «Казанджикъ»:									
Жилыхъ	—	—	—	37	33	12	3	3	2
Нежилыхъ	—	—	—			30	—	—	—
Въ Кара-Кала:									
Жилыхъ	—	26	—	—	—	—	—	17	—
Нежилыхъ	—	10	—	—	—	—	—	3	—
Въ Чикишлярѣ:									
Жилыхъ	—	—	15	—	—	—	—	—	30
Нежилыхъ	—	—	2	—	—	—	—	—	20
Въ Гасан-Кули:									
Жилыхъ	—	—	1	—	—	—	—	—	65
Нежилыхъ	—	—	—	—	—	—	—	—	35
Въ Яглы-Олумѣ:									
Жилыхъ	4	—	—	—	—	—	—	—	1
Нежилыхъ	—	—	—	—	—	—	—	—	—

Всѣ частныя зданія принадлежатъ:

Названіе пунктовъ	Русскимъ	Армянамъ	Персіанамъ.	Татарамъ	Евреямъ	Туркмен.	Хивинц.
Джебелъ	5	11	1	—	—	—	—
По линіи желѣзной дороги отъ Джебела до Казанджика	—	2	—	—	—	—	—
Казанджикъ	4	3	—	1	—	—	—
Кара-Кала	5	10	1	—	—	1	3
Чикишляръ	9	18	14	5	2	2	—
Гасан-Кули	—	—	—	100	—	—	—
Яглы-Олумъ	—	1	—	—	—	—	—

Въ Казанджикѣ строится деревянный православный храмъ, въ Кара-Кала и Чикишлярѣ также находятся православныя церкви, въ первомъ кирпичная, во второмъ деревяная. Въ аулѣ Чикишляръ находятся 2 мечети, въ Яглы-Олумѣ столько же (всѣ помѣщаются въ кибиткахъ), въ Гасанъ-Кули находятся 9 деревяныхъ мечетей.

Въ Кара-Кала новыхъ построекъ, казенныхъ и частныхъ, въ отчетномъ году не производилось. Изъ торговыхъ заведеній 20 находилось въ Кара-Кала и 2 въ Койнѣ-Касырѣ. Къ числу улучшеній, произведенныхъ въ Кара-Кала въ 1900 году, относятся: планировка одной улицы, установка городскихъ общественныхъ вѣсовъ, выравниваніе арыковъ, облицовка жженымъ кирпичемъ арыковъ на базарной площади и устройство каменныхъ тротуаровъ.

Въ Чикишлярѣ и Гасанъ-Кули въ отчетномъ году новыхъ построекъ не производилось. Число торговыхъ заведеній было: въ Чикишлярѣ 9 и въ Гасанъ-Кули 53.

Въ нижеслѣдующей таблицѣ сведены данныя о доходахъ и расходахъ общественныхъ суммъ наиболѣе выдающихся населенныхъ пунктовъ Красноводскаго уѣзда.

Означеніе §§ по формамъ, объявленнымъ въ «Собраніи Узаконеній» 1897 г. за № 79	Красноводскъ		Чикишляръ		Кара-Кала	
	Сумма		Сумма		Сумма	
	Р.	К.	Р.	К.	Р.	К.
1. Сборъ съ недвижимыхъ имуществъ	4176	62	330	95	—	—
2. Сборъ съ торговли и промысловъ	2234	30	95	16	28	20
3. Сборъ съ лошадей и собакъ	—	—	—	—	—	—
4. Пошлинъ разныхъ наименованій	489	53	29	16	51	36
5. Съ городскихъ имуществъ и оброчныхъ статей	18192	76	—	—	—	—
6. Съ городскихъ сооруженій и предпріятій	5793	73	244	—	141	22
7. Пособіе городу и возвратъ суммъ	—	—	—	—	—	—
8. Разныхъ поступленій	524	65	86	50	199	58
Остатокъ отъ городскихъ суммъ за 1899 годъ	4139	04	321	81	183	03
Поступило за прежніе годы:						
1. Сборъ съ недвижимыхъ имуществъ за 1899, 98 и 97 гг.	191	—	—	—	—	—
5. Съ городскихъ имуществъ и оброчныхъ статей за 1899, 98, 97 и 96 гг.	527	07	—	—	—	—
6. Съ городскихъ сооруженій [предпріятій] за 1899 годъ	361	75	—	—	—	—
Поступило впередъ за 1901 годъ.						
5. Арендной платы	28	35	—	—	—	—
ИТОГО	36659	57	1107	58	603	39
Р а с х о д ы:						
1. Участіе въ расходахъ по содержанію правительственныхъ учрежденій	—	—	—	—	—	—
2. Содержаніе Городского Общественнаго Управ.	4976	52	120	—	140	—
3. Отопленіе и освѣщеніе тюремъ	110	—	—	—	—	—
4. Воинская квартирная повинность	—	—	—	—	—	—
5. Содержаніе городской полиціи	8860	35	393	—	147	50
6. Содержаніе пожарныхъ командъ	585	35	—	—	—	—
7. Благоустройство города	7492	80	106	36	20	16
8. Содержаніе городскихъ сооруженій	1551	89	—	—	50	—
9. Народное образованіе	—	—	—	—	—	—
10. Общественное призрѣніе	—	—	—	—	—	—
11. Медицинская, ветеринарная и санитарная части	2443	01	—	—	—	—
12. Уплаты налоговъ	—	—	—	—	—	—
13. Содержаніе и устройство принадлежащихъ городу недвижимыхъ имуществъ	3683	31	—	—	—	—
14. Уплаты долговъ переходящихъ суммъ	—	—	—	—	—	—
15. Отчисленіе на образованіе капитала	—	—	—	—	—	—
16. Разные расходы	1558	14	50	—	—	—
Различные расходы произведенные согласно разрѣшенія Начальника Области	1468	27	—	—	—	—
Расходы за счетъ смѣты прошлаго года	2112	55	—	—	—	—
ИТОГО	34842	19	669	36	357	66

Асхабадскій уѣздъ.

Число городовъ и поселеній въ уѣздѣ въ отчетномъ году осталось безъ измѣненій.

Особенную наклонность къ развитію въ послѣднее время обнаруживаетъ Асхабадъ, положеніе котораго, независимо отъ административнаго значенія, весьма выгодно для торговли съ Хоросаномъ. Эта торговля уже и теперь измѣряется милліонами, и въ будущемъ, при проведеніи, какъ предполагается, Асхабадско-Мешедской дороги, она несомнѣнно удесятерится. Размѣръ торговыхъ дѣлъ видѣнъ изъ того, что Асхабадскимъ отдѣленіемъ Государственнаго банка совершается оборотовъ на сумму до семидесяти милліоновъ въ годъ. Къ сожалѣнію, росту города много мѣшаетъ недостатокъ воды, что очень сильно всѣми ощущается. Въ отчетномъ году былъ поднятъ вопросъ о способѣ увеличенія воды для города, дабы, съ полученіемъ таковой, можно было бы отводить участки земли подъ постройки пришлому населенію, такъ какъ въ настоящее время приходится отводить таковые только офицерамъ и чиновникамъ и то въ незначительномъ количествѣ. Для увеличенія количества воды для г. Асхабада уже приступлено къ разработкѣ кариза «Нижній-Бекрова» и возбужденъ вопросъ о пріобрѣтеніи кариза отъ г. Бобошко (пріобрѣтенъ).

Вообще надо сказать, что городъ, какъ и мѣстечко Кизил-Арватъ, годъ отъ году прогрессируютъ въ своемъ развитіи, именно: въ отчетномъ году приступлено къ шоссированію новыхъ улицъ, ремонту старыхъ и, кромѣ того, годъ отъ году увеличивающееся число построекъ въ этихъ пунктахъ свидѣтельствуетъ и о постепенномъ ростѣ послѣднихъ. Такъ, въ 1899 г. въ февралѣ мѣсяцѣ число всѣхъ зданій въ г. Асхабадѣ было 2.002, а

въ Кизил-Арватѣ 469, въ отчетномъ же году число зданій въ г. Асхабадѣ возросло до 2,144, а въ Кизил-Арватѣ до 471. Православныхъ церквей въ Асхабадѣ было 5, въ Кизил-Арватѣ 2, армяно-григоріанскихъ въ Асхабадѣ 1, въ Кизил-Арватѣ 1, молитвенныхъ домовъ мусульманскихъ въ Асхабадѣ 3, еврейскихъ въ Асхабадѣ 1, мечетей въ Асхабадѣ 1, въ Кизил-Арватѣ 1, казенныхъ жилыхъ зданій въ Асхабадѣ числилось 32, въ Кизил-Арватѣ 149, городскихъ зданій въ Асхабадѣ 7. Распредѣленіе владѣльцевъ частныхъ зданій въ поименованныхъ пунктахъ приведено въ нижеслѣдующей таблицѣ.

Кому они принадлежатъ:	Число зданій	
	Въ г. Асхабадѣ	Въ Кизил-Арватѣ
Русскимъ	793	251
Армянамъ	431	96
Персіянамъ	704	78
Кавказскимъ татарамъ	183	2
Нѣмцамъ	8	10
Евреямъ	5	—
Полякамъ	4	10
Хивинцамъ	4	—
Турецкимъ-подданнымъ	4	—
Грузинамъ	3	2
Итальянскимъ подданнымъ	3	—
Текинцамъ	1	22
Французскимъ подданнымъ	1	—
ИТОГО . . .	2144	471

Зданій, занятыхъ различными торговыми заведеніями, въ отчетномъ году было:

	Въ Асхабадѣ	Въ Кизил-Арватѣ
Лавокъ бакалейныхъ	103	15
« мануфактурныхъ	71	22
« галантерейныхъ	45	—
« скобяныхъ	17	12
« мелочныхъ	89	5
« чайныхъ	20	2
Гостинницъ	6	—
Меблированныхъ комнатъ	5	—
Ренсковыхъ погребовъ	42	—
Питейныхъ заведеній	18	—
Харчевенъ	34	2
Кондитерскихъ	8	—
Мясныхъ лавокъ	45	8
Хлѣбныхъ «	22	14
Оптовыхъ складовъ	2	—
Аптекарскихъ магазиновъ	1	—
Аптекъ	2	—
Бань	14	2
Караванъ-сараевъ	41	—

Заводовъ было: искусственныхъ минеральныхъ водъ въ Асхабадѣ 3, въ Кизил-Арватѣ 1, кирпичныхъ въ Асхабадѣ 18, въ Кизил-Арватѣ 1; гажевыхъ 5, кожевенныхъ 4, хлопкоочистительныхъ 2, маслобойныхъ 1, мыльныхъ 5 (всѣ въ Асхабадѣ); мельницъ въ Ас-

хабадѣ было 3, въ Кизил-Арватѣ 1, лѣсныхъ складовъ въ Асхабадѣ было 6 и въ Кизил-Арватѣ 1.

Нижеслѣдующая таблица показываетъ, какъ великъ былъ доходъ и расходъ общественныхъ суммъ Асхабада и Кизил-Арвата въ отчетномъ году.

Означеніе §§ по формамъ, объявленнымъ въ «Собраніи узаконеній» 1897 года за № 79	Асхабадъ		Кизил-Арватъ	
	Руб.	К.	Руб.	К.
Доходы:				
I. Сборъ съ недвижимыхъ имуществъ	15015	22	2369	54
II. Сборъ съ торговли и промысловъ	10403	90	745	48
III. Сборъ съ лошадей и собакъ . . .	465	—	—	—
IV. Пошлинъ разныхъ наименованій .	4828	96	379	67
V. Съ городскихъ имуществъ и оброчныхъ статей	14994	78	757	98
VI. Съ городскихъ сооруженій (предпріятій)	6187	50	1176	50
VII. Пособіе городу и возвратъ расходовъ	—	—	287	11
VIII. Разныя поступленія	1794	82	33	30
Остатки и недоимки прошлыхъ лѣтъ и поступленія въ счетъ смѣты 1899 года	5983	13	1482	21
ИТОГО. . . .	59680	31	7231	79
Расходы:				
I. Участіе въ расходахъ по содержанію правительствен. учрежденій	—	—	—	—
II. Содержаніе городскаго общественнаго управленія	7851	70	2390	97
III. Отопленіе и освѣщеніе тюремъ. .	1059	24	—	—

Означеніе §§ по формамъ, объявленнымъ въ «Собраніи узаконеній» 1897 года за № 79	Асхабадъ		Кизил-Арватъ	
	Руб.	К.	Руб.	К.
IV. Воинская квартирная повинность	—	—	—	—
V. Содержаніе городской полиціи. .	21075	9	1017	80
VI. Содержаніе пожарныхъ командъ .	—	—	—	—
VII. Благоустройство города.	17292	74	1495	80
VIII. Содержаніе городскихъ сооруженій (предпріятій)	636	76	116	—
IX. Народное образованіе.	1135	—	—	—
X. Общественное призрѣніе	—	—	—	—
XI. Медицинская, ветеринарная и санитарная части.	7047	16	27	—
XII. Уплата налоговъ.	—	—	—	—
XIII. Содержаніеи устройство принадлежащихъ городу недвижимыхъ имуществъ.	2038	12	1200	—
XIV. Уплата долговъ переходящихъ суммъ.	—	—	—	—
XV. Отчисленіе на образованіе капитала.	—	—	—	—
XVI. Разные расходы	868	85	357	50
Расходы за счетъ смѣты прошлаго года	—	—	—	—
И Т О Г О. . .	59634	66	6605	07

Тедженскій уѣздъ.

Новыхъ поселковъ пришлаго населенія въ отчетномъ году въ уѣздѣ не образовывалось. Сосредоточеніемъ этого населенія, какъ и въ прежніе годы, служили населенные пункты при станціяхъ Средне-Азіатской желѣзной дороги: Тедженъ, Душакъ, Каахка, Артыкъ и укр. Серахсъ, въ которомъ сосредоточена и торговля уѣзда. Въ прилагаемой при семъ таблицѣ указано число казенныхъ и частныхъ домовъ и принадлежность послѣднихъ по національностямъ въ этихъ пунктахъ.

Наименованіе зданій	Тедженъ		Серахсъ		Каахка		Душакъ		Артыкъ	
	Кирпичныхъ	Деревянныхъ	Кирпичныхъ	Деревянныхъ	Кирпичныхъ	Деревянныхъ	Кирпичныхъ	Деревянныхъ	Кирпичныхъ	Деревянныхъ
Церквей православныхъ	1	—	1	—	1	—	—	—	—	—
Жилыхъ зданій:										
Казенныхъ готовыхъ .	11	1	69	1	43	—	36	—	6	—
Казенныхъ строющихся	—	—	—	—	—	—	—	—	—	—
Частныхъ готовыхъ . .	17	—	80	—	143	—	27	—	10	—
Частныхъ строющихся .	—	—	—	—	—	—	—	—	—	—
Нежилыхъ зданій, находящихся подъ складами и лавками . . .	9	—	41	—	39	—	3	—	—	—
ИТОГО . .	35	1	190	1	227	—	67	—	16	—

Кому принадлежатъ частныя зданія	Теджент		Серахсъ		Каахка		Душакъ		Артыкъ	
	Кирпичныя	Деревянныя	Кирпичныя	Деревянныя	Кирпичныя	Деревянныя	Кирпичныя	Деревянныя	Кирпичныя	Деревянныя
Русскимъ	2	—	37	—	13	—	6	—	5	
Армянамъ	5	—	24	—	79	—	9	—	5	—
Татарамъ	2	—	2	—	19	—	3	—	—	—
Персіанамъ	4	—	17	—	1	—	8	—	—	—
Туркменамъ	4	—	—	—	3	—	2	—	—	—
Грузинамъ	—	—	—	—	3	—	—	—	—	—
Хивинцамъ	1	—	—	—	27	—	—	—	—	—

Изъ существующихъ зданій отведено подъ различнаго рода торговыя заведенія: въ Теджентѣ—14, въ Каахка—76, въ Душакѣ—17, въ Серахсѣ—41. По степени ихъ назначенія торговыя заведенія въ названныхъ поселеніяхъ распредѣлялись въ отчетномъ году такъ:

	Теджент	Каахка	Душакъ	Серахсъ
Ренсковыхъ погреб. съ продажею мелочныхъ товар.	1	—	—	—
Ренсковыхъ погребовъ	—	4	1	3
Буфетовъ	1	1	1	—
Гостинницъ	—	1	1	—
Караван-сараевъ	—	4	—	—
Трактировъ	—	—	—	—
Чайныхъ и харчевенъ	3	7	3	5
Лавокъ съ мануфактурнымъ и бакалейнымъ товаромъ	—	19	4	—
Съ однимъ мануфактурнымъ товаромъ	6	—	—	9
Съ мелочными товарами	—	29	—	19
Мясныхъ	3	6	2	4
Хлѣбопекаренъ		5	2	3
Керосиновыхъ складовъ	—	—	1	—
Комиссіонерскихъ конторъ	—	—	2	—

Кромѣ того въ аулахъ уѣзда было лавокъ мелочнаго торга свыше ста; лавки эти были всѣ въ рукахъ туркменъ (торговцы изъ пришлаго населенія, какъ извѣстно, въ аулѣ не допускаются).

Ростъ указанныхъ населенныхъ пунктовъ Теджинскаго уѣзда, по донесеніямъ уѣзднаго начальника, мало расширяется; такъ: новыхъ построекъ за отчетный годъ возведено лишь 8.

По благоустройству поселеній администраціей по прежнему продолжались производиться работы по мощенію улицъ щебнемъ и приведенію въ исправность арыковъ.

Приходъ и расходъ общественныхъ суммъ поселеній: Теджинъ, Серахсъ, Каахка, Душакъ и Артыкъ, выражался въ отчетномъ году въ такомъ видѣ.

Означеніе §§ по формамъ, объявленнымъ въ „Собраніи Узаконеній“ 1897 г. за № 79	Теджинъ		Серахсъ		Каахка		Душакъ		Артыкъ	
	Сумма		Сумма		Сумма		Сумма		Сумма	
	Р.	К.	Р.	К.	Р.	К.	Р.	К.	Р.	К.
Доходы:										
I. Сборъ съ недвижимыхъ имуществъ	160	57	366	65	590	83	144	48	93	50
II. Сборъ съ торговли и промысловъ	38	50	203	25	185	72	343	60	8	—
III. Сборъ съ лошадей и собакъ	—	—	—	—	—	—	—	—	—	—
IV. Пошлинъ разныхъ наименованій	2608	51	520	83	316	69	135	75	—	—
V. Съ городскихъ имуществъ и оброчныхъ статей . .	150	—	1642	86	32	50	—	—	—	—
VI. Съ городскихъ сооруженій (предпріятій) . . .	69	80	825	77	660	70	70	28	8	—
VII. Пособіе городу и возвратъ расходовъ	—	—	—	—	—	—	—	—	—	—
VIII. Разныя поступленія . .	—	—	9	—	4	17	—	—	—	—
Остатки и недоимки прошлыхъ лѣтъ и поступленія въ счетъ смѣты 1900 г. . . .	1788	74	483	12	313	36	1213	94	241	74
ИТОГО . . .	1716	22	4951	48	2103	97	1908	5	351	24

Означеніе §§ по формамъ, объявленнымъ въ «Собраніи Узаконеній» 1897 г. за № 79	Теджент Сумма		Серахсъ Сумма		Каахка Сумма		Душакъ Сумма		Артыкъ Сумма	
	Р.	К.	Р.	К.	Р.	К.	Р.	К.	Р.	К.
Расходы:										
I. Участіе въ расходахъ по содержанію правительственныхъ учрежденій	—	—	—	—	—	—	—	—	—	—
II. Содержаніе городского общественнаго управленія	478	—	986	—	730	—	291	—	25	—
III. Отопленіе и освѣщеніе тюремъ	—	—	—	—	50	—	57	16		
IV. Воинская квартирная повинность	—	—	—	—	—	—	—	—	—	—
V. Содержаніе городской полиціи	120	—	400	—	360	—	66 240	—	—	—
VI. Содержаніе пожарныхъ командъ	—	—	—	—	—	—	—	—	—	—
VII. Благоустройство города	150	—	990	—	697	74	60	—	90	—
VIII. Содержаніе городскихъ сооруженій (предпріятій)	—	—	—	—	—	—	5	48	—	—
IX Народное образованіе	—	—	820	—	—	—	—	—	—	—
X. Общественное призрѣніе	—	—	—	—	—	—	—	—	—	—
XI. Медицинская, ветеринарная и санитарная части	196	—	10 560	—	—	—	—	—	—	—
XII. Уплата налоговъ	—	—	—	—	—	—	—	—	—	—
XIII. Содержаніе и устройство прин. городу недвижимыхъ имуществъ	259	—	79 205	—	9	—	98 327	50	—	—
XIV. Уплата долговъ и переходящихъ суммъ	—	—	—	—	—	—	—	—	—	—
XV. Отчисленіе на образованіе капитала	—	—	—	—	—	—	—	—	—	—
XVI. Разные расходы	425	50	20	60	6	57	12	44	—	—
Расходы за счетъ смѣты прошлаго года	—	—	—	—	—	—	—	—	—	—
ИТОГО	1629	39	3981	60	1954	95	993	58	11	—

Мервскій уѣздъ. Городъ Мервъ

Состояніе города и его благоустройство въ отчетномъ году представляются въ такомъ видѣ:

Вслѣдствіе ухода войскъ изъ Мерва въ лагери на полгода, а также вслѣдствіе окончанія постройки Мургабской вѣтви, много домовъ остались пустыми круглый годъ, благодаря чему цѣна на нихъ стала очень низкая. Вообще послѣ окончанія постройки Мургабской вѣтви чувствуется упадокъ торговли и промышленности въ городѣ.

Отведено новыхъ участковъ подъ постройки домовъ и выстроено на нихъ новыхъ домовъ—28. Зеленной и овощный базаръ выдѣленъ на Черняевскую площадь.

На городскія суммы исправлено 170 мостовъ, сдѣлана пристройка трехъ комнатъ къ женскому училищу. Произведенъ ремонтъ больницы и при ней флигеля, отремонтированы: полицейское управленіе, лавки на Текинскомъ базарѣ. Произведена очистка арыковъ отъ зарослей и ила. Вслѣдствіе постановленія санитарной комиссіи о воспрещеніи вывоза нечистотъ въ деревянныхъ бочкахъ, подрядчикомъ по очисткѣ отхожихъ мѣстъ и помойныхъ ямъ заведенъ ассенизаціонный обозъ съ желѣзными, герметически-закрытыми, бочками, насосами и рукавами.

Вырыто новыхъ арыковъ въ городѣ 270 погонныхъ саженъ. Въ концѣ отчетнаго года приступлено къ перестройкѣ оросительной сѣти правобережной части города за счетъ ссуды и аванса, отпущенныхъ Военнымъ Министерствомъ. Выработанъ проектъ по постройкѣ городского фильтра на городскія суммы и на капиталъ въ 5.000 рублей, добровольно пожертвованный для этой цѣли населеніемъ города.

Въ приводимой здѣсь таблицѣ показано число построекъ и ихъ принадлежность, какъ въ г. Мервѣ, такъ и въ другихъ населенныхъ пунктахъ уѣзда: Іолатани и Тахта-Базарѣ (о русскихъ поселкахъ уѣзда сказано особо).

	Мервъ		Іолатань		Тахта-Базаръ	
	Кирпичныхъ или камен.	Деревянныхъ	Кирпичныхъ или камен.	Деревянныхъ	Кирпичныхъ или камен.	Деревянныхъ
Церквей { Православныхъ	2	1	—	—	—	—
Церквей { Армяно-Григоріанскихъ	1	—	—	—	—	—
Мечетей	1	—	—	—	—	—
Еврейскихъ { синагогъ	—	—	—	—	—	—
Еврейскихъ { молитв. домовъ	3	—	1	—	1	—
Казенныхъ зданій	91	17	42	—	5	—
Частныхъ, принадлежащихъ:						
Русскимъ	193	—	—	—	2	—
Армянамъ	115	—	—	—	2	—
Грузинамъ	5	—	6	—	2	—
Лезгинамъ	1	—	—	—	—	—
Персіанамъ	118	—	10	—	4	—
Татарамъ	3	—	—	—	—	—
Нѣмцамъ	8	—	—	—	—	—
Текинцамъ	5	—	—	—	—	—
Афганцамъ	—	—	3	—	4	—
Евреямъ	46	—	11	—	29	—
Бухарцамъ	5	—	3	—	2	—
Таранчинцамъ	—	—	—	—	—	—
Полякамъ	4	—	—	—	—	—
Сартамъ	33	—	11	—	—	—
Хивинцамъ	1	—	—	—	10	—
ИТОГО	635	18	87	—	59	—

Число питейныхъ и другихъ заведеній въ отчетномъ году распредѣлялось въ уѣздѣ такъ: въ г. Мервѣ трактирныхъ заведеній было—12 (10 принадлежали армянамъ, 2 грузинамъ), ренсковыхъ погребовъ —16 (10 принадлежали армянамъ, 6—русскимъ), винныхъ погребовъ—3 (2 принадлежали армянамъ, 1 грузину). винныхъ лавокъ—5 (4 принадлежали армянамъ, 1 грузину), пивныхъ лавокъ 8 (3 принадлежали грузинамъ, 2 армянамъ и 3 русскимъ), буфетовъ—4 (принадлежали: 3 русскимъ и 1 Мервскому Общественному Собранію), гостинницъ—2 (обѣ принадлежали армянамъ), меблированныхъ комнатъ - 4 (принадлежали: 1 русской, 2—армянамъ и 1—грузину), водочныхъ складовъ —1 (принадлежалъ армянину), и оптовыхъ складовъ —1 (принадлежалъ русскому).

Въ поселкѣ Тахта-Базарѣ въ отчетномъ году было 2 ренсковыхъ погреба, принадлежавшихъ армянамъ.

Въ поселкѣ Іолатани было 2 ренсковыхъ погреба и 1 трактиръ (всѣ принадлежали армянамъ).

Въ укрѣп. Кушка находилось 4 ренсковыхъ погреба (3 принадлежали армянамъ и 1 русскому), 1 ресторанъ, 1 винный погребъ и 1 пивная лавка (всѣ принадлежали армянамъ).

Что касается приходовъ и расходовъ г. Мерва, Іолатани и Тахта-Базара, то въ отчетномъ году они представлялись въ такомъ видѣ.

Означеніе §§ по формамъ, объявленнымъ въ „Собраніи Узаконеній“ 1897 г. за № 79	Мервъ		Іолатань		Тахта-Баз.	
	Сумма		Сумма		Сумма	
	Руб.	К.	Руб.	К.	Руб.	К.
Доходы:						
I. Сборъ съ недвижимыхъ имуществъ.	7284	69	—	—	—	—
II. Сборъ съ торговли и промысловъ	4176	80	44	80	193	15
III. Сборъ съ лошадей и собакъ	—	—	—	—	—	—
IV. Пошлинъ разныхъ наименованій.	851	32	—	—	8	16
V. Съ городскихъ имуществъ и оброчныхъ статей	11275	77	1069	87	425	6
VI Съ городскихъ сооруженій (предпріятій) .	3693	49	430	—	1140	—
VII. Пособіе городу и возвратъ расходовъ. . .	—	—	—	—	—	—
VIII. Разныя поступленія .	3009	97	—	—	—	—
Остатки и недоимки прошлыхъ лѣтъ и поступленія въ счетъ смѣты 1900 года .	11443	92	1003	18	342	6
ИТОГО. . .	41735	96	2547	85	2108	43
Расходы:						
I. Участіе въ расходахъ по содержанію правительственныхъ учрежденій	—	—	—	—	—	—
II. Содержаніе городского общественнаго управленія	3994	66	360	—	420	—

Означеніе §§ по формамъ объявленнымъ въ «Собраніи Узаконеній» 1897 г. № 79	Мервъ		Іолатань		Тахта-Баз.	
	Сумма		Сумма		Сумма	
	Руб.	К.	Руб.	К.	Руб.	К.
III. Отопленіе и освѣщеніе тюремъ	209	59	—	—	—	—
IV. Военная квартирная повинность.	—	—	—	—	—	—
V. Содержаніе городской полиціи	8623	76	216	—	240	—
VI. Содержаніе пожарныхъ командъ	—	—	—	—	—	—
VII. Благоустройство города	4340	21	416	57	430	—
VIII. Содержаніе городскихъ сооруженій (предпріят.)	600	—	—	—	—	—
IX. Народное образованіе	3269	50	—	—	—	—
X. Общественное призрѣніе.	—	—	—	—	—	—
XI. Медицинская, ветеринарная и санитарная части	3486	3	540	—	—	—
XII. Уплата налоговъ . .	—	—	—	—	—	—
XIII Содержаніе и устройство принадлежащихъ городу недвижимыхъ имуществъ	560	60	—	—	—	—
XIV. Уплата долговъ переходящихъ суммъ . .	—	—	—	—	—	—
XV. Отчисленіе на образованіе капитала . . .	—	—	—	—	—	—
XVI Разные расходы . . .	—	—	—	—	94	—
Расходы за счетъ смѣты прошлаго года	158	63	—	—	611	—
ИТОГО . .	32472	40	1532	57	1795	—

Русскіе поселки.

Что касается русскихъ поселеній въ области, то за отчетный годъ ихъ число осталось безъ перемѣны. Изъ нихъ, о четырехъ рыбачьихъ поселеніяхъ (Петровскомъ въ Красноводскомъ уѣздѣ, Николаевскомъ, Долгомъ и Заворотѣ въ Мангишлакскомъ уѣздѣ) было уже упомянуто, остается сказать нѣсколько словъ о 19 земледѣльческихъ поселкахъ, которые распредѣлены по четыремъ уѣздамъ области: Красноводскомъ, Асхабадскомъ, Тедженскомъ и Мервскомъ.

Красноводскій уѣздъ.

Три русскихъ земледѣльческихъ поселка уѣзда: Александровскій, Никольскій и Анненковскій сосредоточены въ Каракалинскомъ приставствѣ. Въ отчетномъ году изъ Александровскаго поселка ушли 2 семьи: одна вернулась обратно въ Россію, а другая отправилась на заработки въ Персію. Въ поселокъ Никольскій прибылъ одинъ человѣкъ. Помимо земледѣлія, жители этихъ поселковъ охотно занимаются огородничествомъ, такъ что даже туземное населеніе учится у нихъ новымъ пріемамъ ухода за огородами. Сѣютъ преимущественно капусту, лукъ, огурцы, свеклу и помидоры. Благодаря прекрасному урожаю отчетнаго года, поселенцы оставили себѣ большой запасъ овощей на зиму, а избытокъ продали пришлому населенію и войсковымъ частямъ.

Асхабадскій уѣздъ.

Русскіе поселенцы размѣщены въ 13 поселкахъ въ горной полосѣ. Благосостояніе поселенцевъ, несмотря на неблагопріятныя условія ихъ быта (большинство не имѣетъ поливныхъ земель для посѣвовъ), съ каждымъ годомъ замѣтно упрочивается: большинство занялось скотоводствомъ и теперь нерѣдко можно встрѣтить семьи, имѣющія до 50 и болѣе головъ рогатаго скота. Тяжелый неурожайный 1899

годъ прошелъ для поселенцевъ безъ особыхъ послѣдствій, благодаря во время оказанной правительственной помощи и отпуску весною отчетнаго года нижнихъ чиновъ, расположенныхъ въ области войсковыхъ частей, на вольныя работы, что дало возможность большинству поселенцевъ запастись значительнымъ запасомъ сѣна, частью проданнаго, а частью израсходованнаго на прокормъ своего скота. Уплата поселенцами этой ссуды идетъ довольно медленно, но причиною этого служитъ не невозможность уплатить ссуду, а надежда на то, что съ теченіемъ времени часть ссуды можетъ быть прощена, и вообще нежеланіе разстаться съ рублемъ. Увеличенія числа поселенцевъ уѣзда трудно ожидать, такъ какъ свободныхъ, удобныхъ для этого мѣстъ не имѣется; увеличеніе же числа семействъ въ каждомъ поселкѣ возможно только съ выясненіемъ количества земель, предназначенныхъ въ пользованіе каждому поселенцу, до точнаго опредѣленія надѣла земли каждому семейству или души и до полученія подробныхъ сельско-хозяйственныхъ плановъ земель каждаго поселка. За отсутствіемъ этихъ данныхъ нынѣ встрѣчаются даже затрудненія въ выдѣленіи вновь подростающаго поколѣнія въ отдѣльныя семьи, а таковыхъ въ поселкахъ имѣется уже достаточно. Изъ всѣхъ поселковъ уѣзда только въ Дмитріевскомъ и Михайловскомъ имѣются опредѣленные надѣлы и точныя свѣдѣнія о количествѣ и качествѣ предоставленныхъ этимъ поселкамъ земель, а остальные поселки, при своемъ образованіи хотя и получали планы своихъ земель съ надписями пахотныхъ, покосныхъ и другихъ земель, съ указаніями объ удобныхъ и не удобныхъ земляхъ, но эти планы были настолько невѣрны, что

руководствоваться ими было невозможно. Напримѣръ, въ долинѣ, южнѣе поселка Обручево, значилось 388 десятинъ удобной пахатной земли, а въ дѣйствительности въ этой долинѣ земли, удобной для пахоты, имѣется всего до 150 десятинъ.

Къ числу важныхъ мѣръ, направленныхъ къ упроченію благосостоянія поселенцевъ въ отчетномъ году, нужно отнести слѣдующія: предоставленіе 10-ти лѣтней льготы, каждой семьѣ отдѣльно, по отбыванію воинской повинности; учрежденіе должности второго помощника Асхабадскаго уѣзднаго начальника, на котораго возложено почти исключительно завѣдываніе русскими поселками; порученіе завѣдыванія поселками, съ чисто-агрономической стороны, областному агроному; устройство новыхъ дорогъ въ горахъ, что дастъ возможность эксплоатировать долины, удобныя для покосовъ и пахоты въ горахъ; работы по разработкѣ близъ поселковъ водныхъ источниковъ по устройству каменныхъ дѣлителей, что бы было точно опредѣлено право на пользованіе поселенцами предоставленной имъ долею воды изъ рѣчекъ, и ручьевъ, находящихся въ ихъ совмѣстномъ пользованіи съ туземнымъ населеніемъ.

Тедженскій уѣздъ.

Что касается поселка Крестоваго, то въ отчетномъ году, какъ и прежде, поселенцы занимались, главнымъ образомъ, хлѣбопашествомъ, что и служило средствомъ къ жизни и къ увеличенію ихъ благосостоянія. Въ среднемъ каждый изъ поселенцевъ собралъ не менѣе 600 пудовъ пшеницы и 200 пудовъ ячменя.

Второстепеннымъ подспорьемъ къ жизни поселенцевъ служитъ извозъ. Каждый поселенецъ въ теченіе года заработалъ извозомъ не менѣе 150 р.

Молочное хозяйство и свиноводство также давало многимъ изъ поселенцевъ хорошій заработокъ, именно, въ среднемъ, на каждаго поселенца приходилось не менѣе 30 рублей.

Другихъ промысловъ не было.

Въ общемъ поселенцы Крестовскаго поселка живутъ довольно зажиточно. Многіе изъ нихъ имѣютъ по нѣскольку паръ лошадей, рогатаго скота, по два—по три фургона, желѣзные плуги, бороны, вѣялки и сѣнокосилки.

Мервскій уѣздъ.

Въ отчетномъ году Полтавскій поселокъ увеличился на три дома; по благоустройству же поселковъ вообще. какъ въ Алексѣевскомъ, такъ и въ Полтавскомъ, замѣтны большія улучшенія: улицы выравнены и содержатся въ чистотѣ, мосты и новалившіеся заборы исправлены, дома и дворы содержатся въ большомъ порядкѣ.

Въ прилагаемой при семъ таблицѣ сгруппированы свѣдѣнія, касающіяся русскихъ земледѣльческихъ поселковъ въ области и ихъ благосостоянія за 1900 годъ.

УѢЗДЫ	Наименованіе поселковъ	Годъ основанія	Число семей	Число душъ дѣйствительно проживающихъ въ поселкахъ и занимающихся хозяйствомъ: Мужчинъ	Женщинъ	Всего	Занятыя въ десятинахъ	Строенія: Жилыхъ	Сараевъ и конюшенъ	Бань	Плуги	Инвентарь: Сохи	Бороны	Телѣги и проч.	Скотъ [головъ]: Лошади	Рогатый скотъ	Свиньи	Овцы	Козы	Посѣвъ въ (пудахъ): Пшеница: Озим.	Яров.	Ячменя	Овса	Картофеля	Урожай въ пудахъ: Пшеницы: Озим.	Яровой	Ячменя	Овса	Картофеля
Красноводскій	Александровскій	1892	6	12	8	20	11	7	6	3	2	2	2	5	4	30	—	—	—	70	—	—	30ф.	27	300	—	—	10	76
	Аннепковскій,	1895	1	4	1	5	3	2	2	1	1	—	1	1	3	15	—	—	—	35	—	10	—	10	350	—	70	—	60
	Николаевскій	1896	7	17	17	34	16	8	4	1	4	—	5	9	9	86	7	—	—	130	—	4	—	112	1205	—	30	—	1300
Асхабадскій	Михайловское	1889	21	61	49	110	93	23	86	10	12	4	12	21	39	199	21	465	100	—	136	—	89	—	—	2040	—	480	—
	Дмитріевскій	1891	9	21	18	39	11	10	22	—	6	—	7	9	24	97	36	115	—	—	68	2	26	13	—	570	15	144	80
	Саратовскій	1893	14	36	44	80	52½	13	42	—	10	—	7	12	41	97	—	—	—	—	94	73	—	40	—	810	1335	—	250
	Скобелевскій	1891	23	51	56	107	157	25	69	—	23	—	17	22	53	117	32	—	—	—	211	150	—	—	—	1680	1545	—	—
	Ванновскій	1890	12	26	30	56	19½	12	58	8	8	—	10	18	21	180	4	—	—	—	65	13	3	150	—	170	70	—	750
	Комаровскій	1894	7	11	15	26	14½	6	12	2	5	—	5	7	10	35	—	—	—	—	54	15	—	27	—	113	67	—	72
	Куропаткино	1894	14	35	29	64	42	12	31	5	7	—	6	12	23	223	—	—	—	—	116	52	—	—	—	147	81	—	—
	Обручево	1894	28	79	77	156	130	27	57	6	11	—	35	14	38	115	—	—	—	—	504	220	—	—	—	1478	564	—	—
	Рербергорвскій	1896	10	19	11	30	11	10	14	1	3	—	4	7	11	75	—	—	—	—	74	9	—	—	—	221	25	—	—
	Невтоновскій	1896	19	56	53	109	60	14	16	3	6	—	12	22	35	172	—	—	—	—	280	—	—	—	—	1514	—	—	—
	Яблонка	1897	15	36	34	71	51	12	18	5	14	—	12	12	11	103	—	—	—	—	221	—	—	—	—	904	—	—	—
	Романовскій	1897	13	39	37	76	40	13	15	3	6	1	5	13	18	147	—	—	—	—	139	13	—	—	—	258	56	—	—
	Тумановскій	1898	12	31	22	53	30	12	22	—*	4	3	11	7	12	255	—	—	—	—	103	40	—	100	—	420	162	—	248
Теджепскій	Крестовый	1892	43	124	125	249	550	43	164	—	3	—	34**	59	194	307	224	30	10	—	1800	1500	—	—	—	15150	13395	—	—
Мервскій	Алексѣевскій	1892	64	103	84	187	432	73	351	—	6	—	87	136	68	716	129	—	—	—	2052	724	—	142	—	16490	4935	—	535
	Полтавскій	1896	19	34	37	71	69½	19	64	—	15	—	17	25	15	180	37	—	—	—	483	10	—	32	—	2310	15	—	273

* Въ этомъ поселкѣ находится еще мельница.
** Кромѣ того находилось 8 вѣялокъ и 7 косилокъ.

ГЛАВА X-я.

СТРОИТЕЛЬНАЯ ЧАСТЬ.

Въ Мангишлакскомъ уѣздѣ въ отчетномъ году построены 2 новыхъ зданія: въ слободѣ Форта-Александровскаго на средства, собранныя съ киргизовъ, построено за 6673 р. каменное зданіе подъ желѣзною крышею для интерната киргизскихъ мальчиковъ; въ Николаевскомъ поселеніи на средства Министерства Народнаго Просвѣщенія построено за 2247 р. каменное зданіе подъ желѣзною крышею для женской школы.

На земскія суммы произведенъ за 1105 р. мелочной и капитальный ремонтъ дома уѣзднаго начальника, дома помощника уѣзднаго начальника, уѣздной аптеки, уѣзднаго управленія и Фортъ-Александровскаго училища.

Въ гор. Красноводскѣ въ отчетномъ году почти закончена постройка православнаго деревяннаго храма. На капитальный и мелочной ремонтъ зданій въ Красноводскомъ уѣздѣ израсходовано 1414 р. 74 к.; кромѣ того, на отпущенные изъ земскихъ суммъ 150 р., въ домѣ начальника уѣзда исправлены поврежденія, причиненныя землетрясеніемъ.

Въ Кара-Кала, на 677 р. 54 к., средства Министерства Народнаго Просвѣщенія, произведена часть работъ по перестройкѣ школы. именно: сдѣланъ въ классной комнатѣ деревянный полъ и помѣщеніе учителя раздѣлено на 2 половины.

Инженернымъ вѣдомствомъ въ Кара-Кала закончена постройка православной церкви.

Возведены постовыя зданія для пограничной стражи въ Каакалы, Койне-Касирѣ и Хор-Олумѣ. Въ Койне-Касирѣ, кромѣ того, выстроенъ лазаретъ и помѣщеніе для офицера и врача.

Въ городѣ Асхабадѣ произведено нѣсколько новыхъ построекъ:

1) сдѣлана чистая отдѣлка главнаго зданія больницы съ устройствомъ вентиляцій, водопровода изъ колодца, вырытаго среди сада и дающаго 225 ведеръ въ сутки, отдѣльныхъ флигелей для кухни и покойницкой, сараевъ, отхожаго мѣста, помойной ямы и мусорнаго ящика.

На постройку больницы къ концу года истрачено всего 25000 р. изъ городскихъ и земскихъ суммъ.

Переходъ больныхъ изъ стараго, тѣснаго и неудобнаго помѣщенія въ новое свѣтлое и просторное предположенъ въ началѣ января 1901 года, а постройка флигелей для заразныхъ и душевныхъ больныхъ, дезинфекціонной камеры, флигеля для администраціи, отложены до изысканія средствъ.

2) На средства Министерства Народнаго Просвѣщенія и земскія суммы, за 11063 р., построено зданіе Асхабадскаго женскаго двух-класснаго училища изъ сырца, но на каменномъ цоколѣ и подъ желѣзною крышею. При школѣ построена отдѣльная кухня и сарай.

3) На средства военнаго министерства закончена постройка тюрьмы и при ней построены баня, сарай и особое отхожее мѣсто при зданіи администраціи. Всѣ тюремныя постройки обошлись въ 61000 руб.

4) На средства земскія, городскія, благотворительнаго общества и на пожертвования построенъ Асхабадскій народный домъ изъ сырца на каменномъ фундаментѣ и цоколѣ, подъ желѣзною крышею; средній залъ въ два свѣта. При домѣ глубокій кирпичный погребъ изъ двухъ отдѣленій съ сараемъ надъ землею и отхожее мѣсто; весь участокъ обнесенъ заборомъ. 24 декабря зданіе освящено и занято подъ дешевую столовую благотворительнаго общества. Всѣ работы обошлись въ 10700 р. Въ будущемъ году предполагается устроить водопроводъ въ кухню зданія съ фонтаномъ въ саду для питья воды, а также поверхъ цементнаго пола уложить пирогранитный.

5) На средства благотворительнаго общества построенъ Асхабадскій домъ трудолюбія за 2800 р.

6) На средства епархіальнаго вѣдомства, городскія и земскія, а также и на пожертвованія, построена въ Асхабадѣ церковь-школа за 8900 р.;

7) на городскія средства построены на базарной площади въ Асхабадѣ 4 лавки съ подвалами, съ двумя навѣсами съ боковъ. Работы эти обошлись въ 2000 р.

8) На земскія средства въ Кешахъ при областной случной конюшнѣ построена казарма для нижнихъ чиновъ съ саманникомъ и домъ для завѣдывающаго конюшнею. Работы эти обошлись въ 2030 р.

9) На земскія средства въ Кешахъ при Куропаткинской школѣ садоводства построенъ классный фигель за 2000 р.

10) На средства лѣсного вѣдомства въ Кешахъ построенъ былъ домикъ для садовника за 1500 р.

Въ Асхабадскомъ уѣздѣ произведены слѣдующія новыя работы:

а) на земскія средства и пожертвованія капитана Антипина въ поселкѣ Ванновскомъ—молитвенный домъ перестроенъ въ церковь и построенъ домъ для священника за 3462 р.;

б) на штрафныя суммы въ Кизил-Арватѣ построенъ арестный домъ за 3337 р.;

в) на средства Министерства Народнаго Просвѣщенія въСаратовскомъ и Куропаткинскомъ пос. построены школы—въ первомъ за 1850 р.,во второмъ за 2522 р. Въ виду поздняго окончанія работъ пріемка зданій отложена была до 1901 г.

На мелочной и капитальный ремонтъ зданій въ Асхабадскомъ уѣздѣ израсходовано 2154 р. 33 к.

Въ Теджентѣ на добровольныя пожертвованія жителей 17 ауловъ построено зданіе Теджентскаго. имени генерала Куропаткина, русско-туркменскаго двухкласснаго училища съ интернатомъ, особымъ зданіемъ бани и умывальни для учениковъ. Стоимость всѣхъ построекъ опредѣлилась въ 8030 р.

Въ укрѣпленіи Серахсъ на средства инженернаго вѣдомства возведено 5 новыхъ построекъ для военнаго вѣдомства.

На мелочной и капитальный ремонтъ зданій въ Теджентскомъ уѣздѣ истрачено 1468 р. 54 к.

Въ Мервѣ на городскія суммы пристроены къ женскому училищу 3 комнаты и на земскія суммы пристроены 2 камеры и корридоръ къ арестному дому.

Въ Тахта-Базарѣ на средства населенія при-

способленъ интернатъ для русско-туземной школы и построена конюшня для случного пункта.

На средства Министерства Народнаго Просвѣщенія въ поселкѣ Александровскомъ, при школѣ, построено зданіе мастерскихъ и помѣщеніе для 2-го учителя за 2549 р.

На мелочной и капитальный ремонтъ зданій въ Мервскомъ уѣздѣ израсходовано 1182 р. 30 к.

Всего израсходовано на строительныя нужды: земскихъ 25859 р. 07 к., разныхъ учрежденій 53573 р. 01 к. и пожертвованныхъ 18201 р. 77 к.

Итого 97633 р. 85 к.

ГЛАВА XI-я.

ГОРНАЯ ЧАСТЬ.

Въ отчетномъ году въ Закаспійской области эксплоатировались тѣ-же полезныя ископаемыя, что и въ предшествовавшемъ.

Первое мѣсто, по размѣрамъ добычи, занимала соляная промышленность, сосредоточившаяся, главнымъ образомъ, въ Красноводскомъ уѣздѣ.

Соль. Добыча каменной соли производилась на о-вѣ Челекенѣ изъ казенной залежи, находящейся въ пользованіи туземнаго населенія. Всего здѣсь добыто и вывезено въ теченіи отчетнаго года 744.051 пуд. соли на сумму 37255 р., причемъ 738.501 пуд. вывезено на Кавказъ и въ Персію, а остальные 5.550 пуд.—на мѣстныя рыбныя ватаги.

Общій вывозъ этой соли въ отчетномъ году сократился, по сравненію съ предшествовавшимъ годомъ, почти на двѣсти тысячъ пудовъ, причиною чему былъ недостатокъ въ морскихъ судахъ въ Красноводскомъ портѣ, изъ котораго въ отчетномъ году производился усиленный вывозъ порфирита для мощенія города Баку.

Такъ какъ фрахтъ на перевозку этого камня стоялъ довольно высокій, то большинство судовъ, выгрузившись въ Красноводскѣ, принимали на обратные рейсы порфиритъ предпочтительно передъ другими грузами.

Средняя продажная цѣна челекенской соли на Красноводскомъ рынкѣ существовала около 5 коп. за пудъ.

Въ окрестностяхъ Бала-Ишема, на промыслѣ г. Неймана, добыто въ отчетномъ году 33,441 пуд. соли на сумму около—4500 р. Средняя продажная цѣна на ст. Бала-Ишемъ была около 10 коп. за пудъ крупной и около—20 коп. за пудъ молотой.

Вся добытая здѣсь соль вывезена почти исключительно въ Асхабадъ, откуда частью продана въ Персію.

Развитіе этого промысла тѣсно связано съ проведеніемъ ширококолейной подъѣздной желѣзнодорожной вѣтви къ „Нефтяной горѣ“, благодаря которой балаишемская соль высокихъ качествъ могла бы получить широкій сбытъ въ порты Каспійскаго моря.

Выволочка самоосадочной соли съ промышленною цѣлью производилась, главнымъ образомъ, въ Красноводскомъ уѣздѣ, въ мѣстности Молла-Кара, по руслу Узбоя, на промыслахъ гг. Альфтана, кн. Лобанова-Ростовскаго и Теръ-Ованесова, находящихся близъ ст. „Джебелъ“ Средне-Азіатской желѣзной дороги, изъ озера „Кули“.

Въ отчетномъ году вывезено соли съ этихъ промысловъ для продажи:

Съ промысла Альфтана	59,884	п.
„ „ кн. Лобанова-Ростовскаго . .	21,350	„
„ „ Теръ-Ованесова	25,029	„
„ „ на оз. «Кули»	500	„
Итого	106,763	„

Всего-же добыто соли на этихъ промыслахъ около 200,000 пуд. на сумму около 18000 руб., но, по затруднительности вывоза, значительное количество ея оставалось не вывезеннымъ.

Средняя продажная цѣна моллакаринской соли на станціи «Джебелъ» колебалась между 8 и 10 коп. за пудъ.

Въ Мангишлакскомъ уѣздѣ выволочка соли производилась въ отчетномъ году изъ многихъ озеръ, исключительно для нуждъ мѣстнаго населенія. Съ промышленною же цѣлью добыча соли производилась изъ слѣдующихъ озеръ:

Изъ озера «Китыкъ» 5,450 пуд., изъ озеръ туркменской волости 14,065 пуд., итого 19,515 пуд., на сумму около 1000 руб.

Изъ этого количества отпущено безплатно жителямъ Николаевскаго рыбацкаго поселенія 3,750 пуд., а за остальную соль взыскана, въ доходъ казны, попудная плата въ размѣрѣ 2 коп. съ пуда.

Добыча соли производилась также въ Мервскомъ и Тедженскомъ уѣздахъ исключительно для мѣстныхъ нуждъ населенія изъ озера «Ер-Ойланъ», изъ которыхъ въ отчетномъ году добыто около 60,000 пуд., на сумму около 5000 руб.

На трехъ участкахъ соленаго озера „Кули», находящихся въ арендномъ содержаніи у купца Грубитича, начаты подготовительныя работы по постройкамъ размольной фабрики, жилыхъ помѣщеній и пристани для нагрузки соли на суда въ Кулинскомъ заливѣ.

Для размола-же соли и храненія лучшихъ сортовъ солепромышленникъ Теръ-Аванесовъ построилъ на станціи «Джебелъ» Средне-Азіатской желѣзной дороги механическую размольную мельницу, приводимую въ дѣйствіе нефтемоторомъ, и соляные закрытые склады.

Нефть. а) добыча.

Добыча нефти въ отчетномъ году производилась на островѣ Челекенѣ, на участкѣ Кара-Кынъ, аренде-

ванномъ товариществомъ бр. Нобель, и изъ старыхъ туркменскихъ колодцевъ въ урочищахъ: Сюренджа, Янгитепе, Бокульджа, Мирзабекъ, Горабъ, Кизил-тепе, Бишикли, Ер-гошъ и друг.

Нефть добывалась изъ девяти скважинъ малаго діаметра, при чемъ только три тартались ручными помпами, остальные же шесть давали нефть естественнымъ переливаніемъ, вмѣстѣ съ водою, черезъ края обсадныхъ трубъ. Нѣкоторыя скважины давали періодическія фонтанныя изверженія, остальныя спокойно переливали черезъ края обсадныхъ трубъ, при чемъ съ поверхности жидкости отдѣлялись характерные нефтяные газы.

Всего въ отчетномъ году добыто на промыслѣ т-ва бр. Нобель 366,943 пуда нефти (на сумму 44032 руб.), большая часть которой получена естественнымъ переливаніемъ на дневную поверхность.

Хотя добыча эта значительно превосходитъ добычу предшествовавшаго года (283,373 пуд.), однако она могла быть еще большихъ размѣровъ при болѣе раціональной эксплоатаціи, какъ существующихъ скважинъ, такъ и вновь заложенныхъ.

Вся добытая нефть поступала въ открытые земляные амбары, откуда перекачивалась по нефтепроводу къ южному берегу Челекена на наливныя суда товарищества для вывоза въ Баку и на 12-тифутовый рейдъ.

Изъ мѣстныхъ туркменскихъ колодцевъ добыто нефти въ ручную всего около 2000 пудовъ на сумму 240 руб., каковая вмѣстѣ съ полученною въ видѣ арендной платы отъ т-ва бр. Нобель въ количествѣ 22540 пуд., вывезена въ Астрабадскую провинцію Персіи для продажи.

б) Заявки, развѣдки и отводы.

Въ отчетномъ году продолжали поступать просьбы разныхъ лицъ на выдачу дозволительныхъ на развѣдки нефти свидѣтельствъ въ разныхъ мѣстахъ Красноводскаго уѣзда.

Изъ числа поступившихъ въ предыдущіе годы такихъ просьбъ, оставшихся не удовлетворенными, можно было удовлетворить только нѣсколько, остальные-же подлежатъ окончательному разрѣшенію лишь по отпечатаніи плана о-ва Челекена, съемка котораго уже закончена.

На многихъ развѣдочныхъ площадяхъ, занятыхъ въ предыдущіе годы, производились въ отчетномъ году развѣдочныя работы буреніемъ, шурфованіемъ, проведеніемъ разрѣзовъ и проч.

Работы эти, будучи раскинуты вдоль обоихъ склоновъ центральной челекенской возвышенности, обнимаютъ большой районъ, примѣрно около 70 квадратныхъ верстъ, на которомъ обнаружено присутствіе нефтеносныхъ породъ, при чемъ въ нѣкоторыхъ случаяхъ были встрѣчены на глубинахъ 30—40 саж. отъ поверхности типичныя нефтеносные пески, дававшіе замѣтный притокъ нефти, но, къ сожалѣнію, по малости діаметра обсадныхъ трубъ и отсутствію надлежащихъ приспособленій, не удавалось производить продолжительныхъ опытовъ откачки нефти.

Всѣ развѣдочныя работы отчетнаго года вполнѣ подтверждаютъ пластовое залеганіе нефтеносныхъ породъ, дѣйствительная продуктивность которыхъ можетъ быть опредѣлена лишь послѣдующими эксплоатаціонными работами, при которыхъ должно быть обращено особенное вниманіе на возможно полную изоляцію вышележащихъ водоносныхъ горизонтовъ отъ залегающихъ ниже нефтеносныхъ пластовъ.

Въ отчетномъ году отведено и утверждено три участка для добычи нефти на о-вѣ Челекенѣ на развѣданныхъ уже площадяхъ по дозволительнымъ свидѣтельствамъ 1898 года.

Кромѣ нефти въ отчетномъ году выдано 8 свидѣтельствъ на развѣдки сѣры.

Озокеритъ и киръ.

Добыча озокерита и кира въ отчетномъ году носила, какъ и въ предшествовавшіе годы, характеръ побочнаго туземнаго промысла мѣстнаго населенія о-ва Челекена; всего добыто: озокерита около 800 пуд. на сумму 1600 р., кира 4000 пуд. на сумму 400 р.

Гипсъ и другіе строительные матеріалы.

Добыча гипса производилась въ отчетномъ году преимущественно въ окрестностяхъ г. Красноводска, имѣя промышленный характеръ, но такъ какъ постройка Петровской вѣтви Владикавказской желѣзной дороги закончилась, а новаго сбыта гипсъ еще не получилъ, то добыча его достигла лишь 184,845 пуд. на сумму около 12,000 руб. Весь этотъ гипсъ вывезенъ въ Баку и въ Персію.

Въ отчетномъ году кромѣ известняковъ, песчанниковъ и мергелей для мѣстныхъ строительныхъ потребностей въ области было много добыто порфиритовъ въ окрестностяхъ г. Красноводска, откуда они вывозились, въ г. Баку для мощенія улицъ въ городѣ и въ нефтепромышленныхъ районахъ.

Всего вывезено 1,313 куб. саж. т. е. болѣе милліона пудовъ, на сумму около 40,000 руб.

Такимъ образомъ, въ отчетномъ году добыто полезныхъ ископаемыхъ для вывоза изъ области всего ***на сумму около 164,000 руб.*** Что же касается стоимости добытыхъ въ отчетномъ году полезныхъ ископаемыхъ исключительно для мѣстныхъ нуждъ области, то опредѣлить ее даже приблизительно

невозможно, такъ какъ учета съ этою цѣлью не ведется во избѣжаніе сопряженныхъ съ этимъ расходовъ; но во всякомъ случаѣ стоимость всѣхъ полезныхъ ископаемыхъ, добываемыхъ для мѣстныхъ нуждъ области значительно превосходитъ стоимость вывозимыхъ изъ области.

Несчастные случаи при горныхъ работахъ.

Въ отчетномъ году зарегистровано два несчастныхъ случая съ рабочими на буровыхъ скважинахъ; но оба не повлекли за собою серьезныхъ послѣдствій.

Доходы.

Всѣ горные промыслы Закаспійской области дали въ отчетномъ году слѣдующіе доходы по государственному казначейству:

1) Попудная плата за соль, вывезенную съ о-ва Челекена	14,770 р. 2 к.
2) тоже за соль, вывезенную со ст. Бала-Ишемъ	334 р. 41 к.
3) тоже за соль, вывезенную со ст. Джебелъ	1,062 р. 63 к.
4) тоже за соль, добытую на Мангишлакскихъ озерахъ	315 р. 30 к.
5) тоже за Кулинскую соль за 1899 и 1900 гг.	2,370 р.
6) за гипсъ, добытый близъ г. Красноводска	1,540 р. 37 к.
7) подесятинной платы за нефтяные отводы	375 р.
8) подесятинной платы за развѣдочныя на нефть площади . . .	2,679 р.
Итого	23,446 р. 73 к.

Расходы.

Расходы по горной части въ отчетномъ году были слѣдующіе:

1) На содержаніе чиновъ горнаго и соляного надзора (по смѣтѣ Горнаго Департамента)—9087 р. 20 к.

2) На уплату сторожамъ Мангишлакскихъ соляныхъ озеръ (изъ суммъ, полученныхъ отъ взиманія попудной платы) 106 руб.

Итого . . . . 9193 р. 20 к.

ГЛАВА XII.

ЛѢСА И ЛѢСНОЕ ХОЗЯЙСТВО.

Въ отчетномъ году работы по лѣсоразведенію въ области преслѣдовали слѣдующія три цѣли:

а) подготовленіе посадочнаго матеріала для веденія лѣсныхъ культуръ (частію садовыхъ);

б) культивированіе лѣсныхъ насажденій въ степи, на горахъ и въ пескахъ, и

в) содѣйствіе частному лѣсоразведенію, т. е. посадкамъ населенія области.

а) Областные лѣсные питомники.

Главный лѣсной питомникъ (сел. Кеши, рядомъ со школою садоводства), подробно описанный въ отчетѣ за прошлый годъ, въ отчетномъ году былъ значительно расширенъ и далъ наибольшее количество, годнаго для культуръ, посадочнаго матеріала (173189 саженцевъ). Содержится на суммы Лѣсного Департамента.

Главной задачей этого питомника съ отчетнаго года поставлено: удовлетвореніе потребностей частнаго разведенія древесной растительности (частію и садовой) и для безплатной раздачи населенію области посадочнаго матеріала.

Асхабадскій питомникъ, при Асхабадскомъ городскомъ саду и въ Козелковскомъ скверѣ, вслѣдствіе передачи лучшихъ частей этихъ послѣднихъ подъ постройки церкви и театра, былъ сокращенъ

и въ концѣ отчетнаго года совершенно упраздненъ, за переводомъ всѣхъ культуръ на вышеуказанный Главный лѣсной питомникъ.

Посадочный матеріалъ, какъ остатокъ отъ культуръ прежнихъ лѣтъ, частію выданъ безплатно населенію, а частію переданъ въ вѣдѣніе города.

Опыты акклиматизаціи растеній, которые велись въ этомъ питомникѣ, переведены также на Главный лѣсной питомникъ, гдѣ ихъ пришлось начать снова, почему и результаты этого дѣла, какъ за 1899 годъ, такъ и за отчетный, здѣсь не могутъ быть представлены съ достаточною полнотою и точностью.

Багирскій питомникъ, въ участкѣ того-же наименованія культурной Багирско-Геокчинской лѣсной дачи, расширенъ въ отчетномъ году до полдесятины и былъ раздѣленъ на двѣ половины, одна изъ которыхъ велась съ примѣненіемъ искусственнаго орошенія, другая—безъ примѣненія послѣдняго.

Посѣвъ сѣмянъ произведенъ слѣдующихъ породъ: арчи, боярышника, бересклета, вяза, дуба, каркаса, кизила, каштана, лапины, орѣха, туи, фисташки, шелковицы, ясеня, маклюры и пр.

Посадочнаго матеріала получено 17210 шт. Этотъ питомникъ назначенъ для подготовленія посадочнаго матеріала для лѣсоразведенія на степи и въ предгоріяхъ.

Чулійскій лѣсной питомникъ въ культурной лѣсной дачѣ того же наименованія, былъ только-что заложенъ въ отчетномъ году, размѣромъ полдесятины культурной почвы.

Посѣвы произведены слѣдующихъ породъ: арча, боярышникъ, бересклетъ, вязъ, каркасъ, каштанъ, лапина кавказская, орѣхъ, фисташка и др.

Питомникъ этотъ назначенъ для подготовленія посадочнаго матеріала для лѣсоразведенія въ горахъ. Посадочнаго матеріала въ отчетномъ году въ немъ получено 30414 шт.

Фирюзинскій питомникъ, заложенный въ прошломъ 1899 году въ общественномъ саду дачной мѣстности «Фирюза» переданъ въ вѣдѣніе уѣздной администраціи.

Питомникъ при Куропаткинской школѣ садоводства нынѣ совершенно измѣнилъ свое назначеніе и направленъ исключительно на учебныя, садовыя и пр. культуры школы.

Отпускъ изъ него посадочнаго матеріала ограничивается только выдачею въ цѣляхъ, преслѣдуемыхъ назначеніемъ самой школы, т. е. въ цѣляхъ садоводства, огородничества и шелководства, кромѣ того, и въ цѣляхъ доходности самаго школьнаго хозяйства. Главная же задача его съ настоящаго времени состоитъ въ подготовленіи лучшихъ сортовъ фруктовыхъ и плодовыхъ растеній, на которыя въ области возникаетъ большой спросъ, но которыя не могутъ быть воспитаны въ условіяхъ областныхъ лѣсныхъ питомниковъ, болѣе соотвѣтствуя условіямъ и обстановкѣ садовыхъ питомниковъ.

Въ прилагаемой вѣдомости представлено общее распредѣленіе посадочнаго матеріала по питомникамъ и по породамъ, а также и назначеніе этого посадочнаго матеріала съ различными цѣлями въ отчетномъ году.

Наличность къ концу 1900 года посадочнаго матеріала въ питомникахъ лѣсной части Закаспійской области и распредѣленіе его видны изъ слѣд. таблицы:

№№ по порядку	ПОРОДЫ	Главный лѣсной питомникъ	Багирскій лѣсной питомникъ	Чулійскій лѣсной питомникъ	Питомникъ городского сада	Питомникъ школы садоводства	Итого
	Фуруктовыя породы:						
1	Персикъ	10321	—	—	70	1300	11691
2	Абрикосъ	16282	—	—	—	2000	18282
3	Миндаль	328	—	—	—	2000	2328
4	Груша	—	—	—	50	—	50
5	Яблоня	—	—	—	122	—	122
6	Орѣхъ	1506	—	627	—	100	2233
7	Виноградъ	22205	—	—	—	—	22205
8	Каштанъ	278	—	—	—	—	278
9	Фисташка	14686	1100	—	—	—	15786
10	Малина	—	—	—	50	—	50
11	Лещина	450	—	—	—	—	450
12	Черешня.	—	—	—	40	—	40
13	Гранатъ	800	—	—	52	—	852
	Лѣсныя породы:						
14	Шелковица	27350	3500	141	160	2000	33151
15	Карагачъ	16901	4300	23639	3350	—	48190
16	« шаравидный . . .	—	—	—	210	—	210
17	Гледичія	10533	—	546	141	—	11220
18	Айлантъ	4069	2500	3100	500	—	10169
19	Ясень туркестанскій	9462	270	—	—	—	9732

№№ по порядку	ПОРОДЫ	Главный лѣсной питомникъ	Багирскій лѣсной питомникъ	Чуйскій лѣсной питомникъ	Питомникъ городского сада	Питомникъ школы садоводства	Итого
20	Акація бѣлая	11810	2300	141	30	—	14281
21	« шелковая	395	—	—	3918	—	4313
22	Чинаръ	4065	—	2073	—	—	6138
23	Бигнонія	14600	850	—	—	—	15450
24	Тополь	1628	190	—	1060	—	2878
25	Софора	3255	180	81	10	—	3526
26	Роза сирійская	194	—	—	—	—	194
27	Желѣзное дерево	773	—	—	—	—	773
28	Акація горная	90	—	—	—	—	90
29	Ива	581	45	—	574	—	1200
30	Бирючина	28	—	—	—	—	28
31	Лохъ	5	—	—	—	—	5
32	Ракитникъ	—	—	—	38	—	38
33	Бересклетъ	—	—	—	20	—	20
34	Держи-дерево	—	—	—	53	—	53
35	Барбарисъ	—	—	—	7	—	7
36	Туя	—	—	—	22	—	22
37	Мелія	590	—	—	10	—	600
38	Кленъ американскій	—	500	—	1340	—	1840
39	Вязъ	—	805	66	206	—	1077
40	Дубъ	4	30	—	—	—	34
41	Маклюра	—	640	—	—	—	640
42	Можжевельникъ	—	—	—	111	—	111
43	Самшитъ [Буксусъ]	—	—	—	3	—	3
	ИТОГО . .	173189	17210	30414	12147	7400	240360

№№	Распредѣленіе сего посадочнаго матеріала	Количество
I.	Для безплатной раздачи по области, весною въ 1901 г.	95507
II.	Для лѣсныхъ посадокъ 1901 года:	
	1. въ Багирско-Геокчинской дачѣ	26517
	2. въ Чулійской лѣсной дачѣ	12560
III.	Для посадокъ въ древесныхъ школахъ:	
	1. въ Главномъ лѣсномъ питомникѣ	64708
	2. въ Багирскомъ питомникѣ	21025
	3. въ Чулійскомъ питомникѣ	19574
IV.	Для платнаго отпуска	469
	ИТОГО	240,360

О дѣятельности состоящихъ въ вѣдѣніи приставовъ: Кара-Калинскаго, Каахкинскаго и Бахарденскаго, питомниковъ свѣдѣній почти не имѣется. Извѣстно только, что изъ Кара-Калинскаго питомника было выдано ближайшему населенію 3880 саженцевъ для посадокъ.

Лѣсныя культуры.

Въ культурной *Чулійской* лѣсной дачѣ были произведены слѣдующія работы по лѣсоразведенію:

1) Посадка лѣса по горизонталямъ по склону 10°. Для выполненія этой посадки производилась обработка почвы глубиною до $1^1/_2$ арш.; посадка-же дѣлалась сѣянцами, въ ямки, въ два ряда на разстояніи одного аршина дерево отъ дерева.

Всего посажено 1270 шт. фисташки и ясеня китайскаго при длинѣ горизонтали 212 пог. саж.

2) Посадка лѣса на склонѣ около 30° по терасамъ, въ количествѣ 782 шт. фисташки и китайскаго ясеня при длинѣ терасъ 255½ пог. саж.

Причемъ слѣдуетъ замѣтить, что несмотря на почти полное отсутствіе искусственнаго орошенія, ростъ этихъ культуръ оказался очень успѣшнымъ, въ особенности хорошо произрастаетъ фисташка, которая за одинъ годъ дала приростъ въ ½—¾ арш. и кромѣ того имѣетъ вполнѣ здоровый видъ.

3) Новыя посадки карагача, дуба, фисташки, орѣха грецкаго, шелковицы и каркаса на площади ½ десятины.

4) Посадка лѣса по оврагу въ количествѣ 690 шт. китайскаго ясеня и 2070 шт. ивовыхъ кольевъ.

5) Дополненіе 75% старыхъ, 1898 и 1899 годовъ, посадокъ, насажденія которыхъ были попорчены небывалою засухою 1899 года.

Въ культурной *Багирско-Геокчинской* лѣсной дачѣ произведены слѣдующія работы по лѣсоразведенію:

1. Въ Багирскомъ участкѣ:

а) Новая посадка дуба, карагача, ясеня, шелковицы и фисташки на площади одной десятины [7200 саженцевъ на десятину].

б) Посадка отдѣльныхъ деревьевъ по дорогамъ, по прригаціонной сѣти и какъ добавленіе въ посадкахъ прежнихъ лѣтъ—всего 5000 саженцевъ.

в) Рядовой посѣвъ на площади двѣ десятины, какъ опытъ, сѣмянъ фисташки [3 пуда] какъ главной породы и акаціи [1 пудъ], гледичіи [1 пудъ], софоры [1 пудъ], бигноніи [1 пудъ], какъ второстепенныхъ породъ.

2. Въ Геокчинскомъ участкѣ произведены по-

садки по низинамъ и дорогамъ кольевъ осокоря, ивы корзиночной, гребенщика и саженцевъ китайскаго ясеня, всего 4400 штукъ.

Всѣ означенныя культуры удались вполнѣ успѣшно.

3. По распоряженію начальника области къ этой дачѣ были присоединены и посадки въ Фирюзинскомъ ущельи. Въ этомъ послѣднемъ участкѣ, въ отчетномъ году, были произведены слѣдующія культуры:

а) посадка на особой площадкѣ [полдесятины] фисташки въ количествѣ 1000 саженцевъ.

в) посадка вдоль ирригаціонной канавы 3000 саженцевъ фисташки, клена и китайскаго ясеня.

Насажденіе фисташки дало прекрасный ростъ; что-же касается второй посадки, то частыя потравы скотомъ и въ особенности вьючными животными, а также и порча саженцевъ при возкѣ и заготовкѣ въ ущельи камня для обжиганія извести,—мѣшаютъ удовлетворительному росту деревьевъ; тѣмъ не менѣе болѣе крупныя деревья выдержали всѣ невзгоды и дали удовлетворительный ростъ.

Кромѣ этихъ культуръ въ отчетномъ году были заложены, въ небольшихъ размѣрахъ, первые опыты лѣсоразведенія около пос. Кушка, а именно:

1) посадки фисташки 1500 [крупныхъ саженцевъ], въ такъ называемой широкой щели, къ востоку отъ пос. Алексѣевскаго; культура произведена на горизонталяхъ, рядами съ глубокою обработкою почвы до одного аршина.

2) посадка осокоря [5000 черенковъ] на излучинѣ рѣки Кушки, такъ-же рядами.

Тѣ и другія посадки велись безъ искусственнаго орошенія.

Причемъ посадка фисташки удовлетворительно выдержала жаркое лѣто, хотя для культуръ была сдѣлана лишь мѣстная, а не общая обработка почвы.

Посадки населенія.

По свѣдѣніямъ уѣздныхъ начальниковъ ниже изложены данныя относительно посадокъ различныхъ древесныхъ породъ собственнымъ попеченіемъ населенія за 1900 годъ.

Въ Асхабадскомъ уѣздѣ, въ отчетномъ году, по ауламъ было посажено 61882 деревьевъ лѣсныхъ породъ и большею частью ивовыхъ, которыя разсаживались черенками или кольями, добываемыми самимъ населеніемъ изъ старыхъ посадокъ. Кромѣ этого изъ областныхъ питомниковъ населеніе получило для посадокъ 20010 саженцевъ, изъ которыхъ на долю русскихъ поселковъ пришлось 10915 саженцевъ.

Въ Тедженскомъ уѣздѣ для увеличенія древесной растительности мѣстное населеніе въ отчетномъ году получило изъ областныхъ питомниковъ 10035 саженцевъ различныхъ древесныхъ породъ.

Кромѣ этого было посажено свыше 6000 кольевъ тополя по ирригаціонной сѣти. Всѣ посадки, за немногими исключеніями, принялись.

Сады и виноградники имѣются лишь у населенія осѣдлыхъ ауловъ Атекскаго приставства, гдѣ вода бываетъ почти круглый годъ. Отрасль эта постепенно развивается и среди населенія Серахскаго приставства, но недостатокъ воды въ іюлѣ, августѣ и сентябрѣ мѣсяцахъ плохо вліяетъ на ростъ плодовыхъ деревьевъ.

Для поддержанія и развитія этой отрасли хозяйства, въ отчетномъ году, какъ и въ предыдущіе годы, изъ областныхъ питомниковъ были вы-

сланы саженцы разныхъ фруктовыхъ породъ для безплатной раздачи населенію.

Болѣе значительные сады имѣются у пришлаго населенія въ Каахка и Серахсѣ.

Въ Мангишлакскомъ уѣздѣ съ 1893 года киргизскія аульныя общества, по распоряженію уѣздной администраціи, дѣлаютъ посадки деревьевъ въ горахъ Кара-Тау при болѣе обильныхъ водою 25 ручьяхъ. Посадки эти ивовыхъ породъ, шелковицы, кураги и др. фруктовыхъ деревьевъ, производятся сотнями, но, благодаря безпорядочности посадки и отсутствію надлежащаго ухода за ними со стороны киргизовъ, результаты получились плачевные. Въ каждомъ изъ этихъ 25 садовъ насчитывается не болѣе трехъ-четырехъ десятковъ жалкихъ деревьевъ ивы и тополя.

Въ поселкахъ Николаевскомъ и Долгомъ посадки и уходъ за ними производятся болѣе или менѣе умѣло, но результаты все-таки неблагопріятны, благодаря неблагопріятной ракушечно-песочной почвѣ.

Въ уѣздѣ имѣется три частныхъ небольшихъ сада, въ которыхъ фруктовъ въ отчетномъ году было много. Въ казенномъ саду (Шевченко), близъ Форта-Александровскаго посадка деревьевъ въ отчетномъ году хотя и производилась, но, за недостаткомъ ухода, почти всѣ деревья погибли.

Вообще отчетный годъ въ отношеніи лѣсоразведенія для уѣзда былъ неблагопріятенъ. Между тѣмъ въ горахъ Кара-Тау, въ раіонѣ нѣкоторыхъ многоводныхъ родниковъ, при болѣе раціональномъ веденіи дѣла посадки деревьевъ и ухода за ними, можно имѣть довольно обширные сады.

Подробныя свѣдѣнія о количествѣ посаженныхъ и растущихъ деревьевъ въ Мангишлакскомъ уѣздѣ за 1900 г. представлено въ нижеприлагаемой вѣдомости.

Названіе волости	На какой мѣстности	Растущихъ			Посажено			Изъ нихъ принялось		
		Тальника	Тополя	Тутовыхъ	Тальника	Тополя	Тутовыхъ	Тальника	Тополя	Тутовыхъ
Въ Мангишлакской волости.	Каркынъ, Джапъ-Гельды, Табунай-Су, Ильчубекъ, Дайдалъ, Онды и Даунбай . .	1523	575	—	675	25	—	174	10	—
» 1-й Бузачинскій	Четпе	850	350	100	—	—	—	—	—	—
» 2-й Бузачинскій	Акъ-Мышъ	1200	300	50	—	—	—	—	—	—
» Тюбъ-Караганскій	Куркуреукты	142	1000	—	—	—	—	—	—	—
» Туркменъ-Адаевской	Чапръ и Торышъ	660	80	60	190	100	44	68	68	25
» Джеменеевской	Четпе.	1250	50	50	—	—	—	—	—	—
» Рашибердинской	Карадуванъ, Тущибекъ, Сарагавакъ и Большой Карадуванъ	670	384	4	—	—	—	—	—	—
» Туркменской .	Кокъ-Огашъ, Сарипа, Акъ-Чукпръ, Икинды-кую и Саура	416	43	315	—	—	—	—	—	—
	ИТОГО	6711	2582	579	865	125	44	242	78	25

Въ Красноводскомъ уѣздѣ, какъ и всегда, лучшіе результаты древесныхъ культуръ получаются въ Каракалинскомъ приставствѣ. Въ отчетномъ году въ этомъ приставствѣ атмосферныхъ осадковъ было

такъ много, что теченіе рѣкъ Чандаря и Сумбара даже въ низовьяхъ своихъ не прекращалось въ теченіи всего года; воды въ оросительныхъ канавахъ было такъ много, что населеніе производило орошеніе безъ строгой очереди; вслѣдствіе частыхъ весеннихъ дождей въ ущельяхъ, гдѣ прежде не было и признаковъ воды, появились ручьи.

Площадь посадокъ въ приставствѣ увеличивается съ каждымъ годомъ, и почти каждый туземецъ, владѣющій мюлькомъ, имѣетъ на своемъ участкѣ нѣсколько десятковъ фруктовыхъ деревьевъ. Но большихъ садовъ въ приставствѣ нѣтъ. Лучшимъ изъ нихъ является садъ при управленіи пристава, гдѣ имѣется небольшой питомникъ. Изъ послѣдняго въ отчетномъ году было выдано безплатно войскамъ и населенію 3880 саженцевъ фруктовыхъ деревьевъ. Садъ и питомникъ содержится на земскія суммы (450 руб. въ годъ).

Для увеличенія древесной растительности, населенію было роздано безплатно, кромѣ 3880 саженцевъ, изъ питомника при управленіи приставства 5615 саженцевъ, полученныхъ изъ областныхъ питомниковъ для разсадки по оросительнымъ канавамъ. Принялось 60%.

Въ Чикишлярскомъ приставствѣ искусственныя насажденія производятся на берегу моря, въ садахъ при управленіи приставства, у казармъ роты и частныхъ помѣщеній въ укр. Чикишляръ.

Въ отчетномъ году было посажено 1725 саженцевъ, полученныхъ изъ областныхъ питомниковъ; принялось только 30%. Кромѣ того произведена посадка виноградныхъ лозъ въ количествѣ 200 шт., которыя всѣ принялись удовлетворительно.

Песчаная или солончаковая мѣстная почва неблагопріятна для акклиматизаціи растеній; осенніе вѣтра, искривляя и преждевременно лишая листвы, губятъ молодыя посадки; равнымъ образомъ и солоноватая вода колодцевъ мало пригодна для орошенія растеній.

Принимая во вниманіе мѣстныя условія, необходимо придти къ заключенію, что возбужденный въ отчетномъ году вопросъ объ устройствѣ въ Чикишлярѣ мѣстнаго небольшого питомника, для удовлетворенія мѣстныхъ нуждъ въ посадочномъ матеріалѣ, является весьма правильнымъ, такъ какъ саженцы, воспитанные на мѣстной почвѣ и плохой водѣ, какъ акклиматизировавшіеся, будутъ больше пригодны для мѣстныхъ культуръ, чѣмъ получаемые изъ Асхабада. Кромѣ того, тотъ-же питомникъ послужитъ прекраснымъ средствомъ для ознакомленія мѣстнаго населенія съ пріемами лѣсонасажденія, для чего къ работамъ въ питомникѣ слѣдуетъ привлечь дѣтей туземцевъ.

Въ раіонѣ уѣзда внѣ приставствъ получено для посадокъ изъ областныхъ питомниковъ 4130 саженцевъ различныхъ породъ.

Искусственныя древесныя насажденія существуютъ по станціямъ желѣзной дороги, въ особенности въ Казанджикѣ и Джебелѣ, а въ сторонѣ отъ желѣзной дороги на Кизилъ-Су и на Тартѣ, гдѣ близость подпочвенныхъ водъ благопріятствуетъ этому. Затѣмъ искусственныя насажденія имѣются на родникахъ, въ горахъ Большія Балханы и въ поселкѣ Петровскомъ. Наконецъ въ самомъ Красноводскѣ искусственныя посадки деревьевъ производились исключительно въ городскомъ саду, гдѣ вслѣдствіе орошенія ихъ солоноватою водою ростъ

деревьевъ очень плохъ и % гибели ихъ очень большой; тѣмъ не менѣе, при терпѣніи и подборѣ видовъ растеній, лучше выдерживающихъ соль, возможно добиться удовлетворительныхъ результатовъ.

Общее количество (15.350) посаженныхъ по по уѣзду растеній по породамъ и проценту принявшихся показано въ прилагаемой вѣдомости.

Названіе пунктовъ	Число деревьевъ			Породъ саженцевъ
	Фруктовыхъ	Не фруктовыхъ	Какой % принявшихся деревьевъ	
Въ раіонѣ уѣзда внѣ приставства:				
Въ Красноводскѣ	100	1390	10%	
Въ поселкѣ Петровскомъ	650	665	40%	
Мысъ Тарта	175	1150	80%	
Въ Чикишлярскомъ приставствѣ:				
Укр. Чикишляръ	900	550	50%	
Яглы-Олумъ	25	30	50%	
Чатлы	100	120	50%	
Въ Каракалинскомъ приставствѣ . .	5050	4445	60%	
ИТОГО	7000	8350	—	

Въ Мервскомъ уѣздѣ въ отчетномъ году произведена обыкновенная посадка ивовыхъ породъ по ирригаціонной системѣ, но потребныхъ свѣдѣній объ этомъ не представлено. Кромѣ этого выса-

жены полученные изъ областныхъ питомниковъ 12205 саженцевъ.

Такимъ образомъ, трудами населенія и попеченіемъ объ этомъ лѣсной и мѣстной уѣздной администраціи, за отчетный годъ высажено до 126516 саженцевъ различныхъ древесныхъ породъ. Считая по средней полнотѣ искусственныхъ лѣсонасажденій, при сильномъ ростѣ, присущимъ почвеннымъ и климатическимъ условіямъ края, эти посадки населенія соотвѣтствуютъ сплошной культурѣ на площади около 60 десятинъ.

Главное и побочныя лѣсныя пользованія.

Предметомъ главнаго пользованія областными лѣстными зарослями по прежнему служили: дрова, камышъ и хворостъ для вязки фашинъ и пр.

Рубка лѣса на дрова производилась выборочная, такъ какъ сплошныя рубки запрещаются. Но самый способъ добычи дровъ весьма часто производился не рубкою, а выламываніемъ и при этомъ, едва-ли не большею частью, съ раскапываніемъ песка и выламываніемъ засыпанныхъ имъ толстыхъ, какъ стволовыхъ, такъ и корневыхъ частей дерева. Такой способъ тамъ, гдѣ это по силамъ лѣсному надзору, не разрѣшается.

Въ отчетномъ году зарегистрировано болѣе 15000 куб. саж. заготовленныхъ дровъ.

Пользованіе камышемъ весьма ограничено.

Хворостъ изъ зарослей гребенщика заготовлялся въ огромномъ количествѣ лично туземцами, безъ оплаты лѣсныхъ сборовъ, для различныхъ туземныхъ ирригаціонныхъ сооруженій (плотинъ, сливовъ, мостовъ и пр.). Кромѣ этого въ отчетномъ году было заготовлено 2000 кубическихъ саженъ хворосту въ Усть-Тедженской лѣсной дачѣ (Тедженскаго уѣзда), на фашины для постройки Аму-

Дарьинскаго моста. Рубки этого хвороста производились сплошными лѣсосѣками, но при рубкахъ самими туземцами, для своихъ потребностей, эти лѣсосѣки закладывались весьма неправильной формы, безъ правильнаго чередованія, и къ тому-же сухой лѣсъ на нихъ оставался неубраннымъ.

Все это, конечно, представляется неудобнымъ для правильнаго лѣсовозобновленія, а также и опасно въ отношеніи лѣсныхъ пожаровъ.

Для означенной заготовки фашиннаго хвороста въ Усть-Гедженской лѣсной дачѣ были отведены правильныя лѣсосѣки шириною 30 саж., чередующіяся съ такой-же ширины полосами несрубленнаго лѣса.

Въ фисташковыхъ рощахъ Пендинскаго раіона, около Кушки, въ отчетномъ году продолжалась хозяйственная заготовка дровъ изъ сухостоя для потребностей поселянъ.

Въ культурной Чулійской лѣсной дачѣ произведены проходныя рубки и прочистки лѣса, причемъ заготовлено 19 кубич. саженъ дровъ и 133 складочныхъ саженъ хворосту.

Рубокъ строевого лѣса въ отчетномъ году не производилось, а относительно рубокъ мелкаго подѣлочнаго лѣса свѣдѣній не имѣется.

Предметомъ побочныхъ лѣсныхъ пользованій являются: плоды фисташковыхъ рощъ, а также сбираемыя въ пескахъ колючки (различныхъ видовъ многолѣтнія травы).

Сборъ плодовъ фисташки былъ въ отчетномъ году сданъ въ аренду, причемъ фисташковыя рощи Серахскаго раіона по продолженію аренды прошлаго года, а Пендинскаго раіона—съ торговъ—за 460 руб. на одинъ отчетный годъ. Урожай фисташки былъ удовлетворительный.

Колючка сбирается главнымъ образомъ для потребностей кирпичныхъ и известь обжигающихъ заводовъ въ весьма большихъ количествахъ. Это пользованіе представляется весьма нежелательнымъ, такъ какъ оголеніе песковъ отъ растительности весьма опасно.

Администраціей, гдѣ это возможно, принимаются мѣры къ тому, чтобы замѣнить колючку для потребностей этихъ заводовъ сушнякомъ изъ зарослей гребенщика и туранги (разнолистнаго тополя) и пр.

Лѣсные доходы и расходы.

Лѣсные доходы Области слагаются изъ денежныхъ поступленій за предметы главнаго и побочныхъ пользованій.

Въ отчетномъ году были объявлены новыя лѣсныя таксы и правила сборовъ и контроля лѣсныхъ доходовъ.

Означенныя правила и таксы были выработаны Завѣдывающимъ лѣсною частью Области еще въ 1897 г., по порученію бывшаго начальника Закаспійской области, нынѣ Военнаго Министра, Генерала-отъ-Инфантеріи А. Н. Куропаткина.

Но до настоящаго года проектъ этотъ разсматривался въ съѣздѣ уѣздныхъ начальниковъ, и наконецъ только по разсмотрѣніи его въ Областномъ Хозяйственномъ Комитетѣ былъ утвержденъ и объявленъ къ руководству Начальникомъ Области Генералъ-Лейтенантомъ Боголюбовымъ, приказомъ по Области отъ 14 Мая за № 109, который и приведенъ полностію въ статьѣ о руководящихъ распоряженіяхъ.

Новыя таксы и правила лѣсныхъ сборовъ возъимѣли огромное вліяніе на возвышеніе лѣсныхъ доходовъ. Не смотря на то, что дѣйствіе ихъ началось почти со второй половины года, общая

доходность отъ лѣсопользованія увеличилась почти вдвое противъ прошлаго года.

По уѣздамъ поступленіе лѣсныхъ доходовъ было таково:

По Асхабад. уѣзду	6425 р. 87 к.
„ Мервскому „	18771 р. 81 к.
„ Красновод. „	11613 р. 29 к.
„ Тедженск. „ . . .	6426 р. 62 к.
„ по Военно-Инженерному вѣдомству и желѣзной дорогѣ	11912 р. 35 к.
Аренда фисташковыхъ рощъ	882 р. 81 к.
Итого . .	56032 р. 75 к.

Общая сумма лѣсного дохода—56032 р. 75 коп. уже очищена отъ 10% отчисленія въ распоряженіе уѣздныхъ начальниковъ и приставовъ, каковая сумма назначается на расходы по взиманію и веденію отчетности по сборамъ лѣсныхъ доходовъ.

Сравнительно съ доходомъ за 1899 годъ, доходъ отчетнаго года выше на 24486 руб. 41 коп.

Ожидаемую-жу цифру доходности 24902 руб. по приходной Земской Смѣтѣ Области на 1900 годъ дѣйствительный доходъ (56,032 рубля 72 коп.) превысилъ на 31,130 р. 75 коп.

Въ общихъ денежныхъ рессурсахъ Области этотъ доходъ несомнѣнно является крупнымъ вкладомъ, но нельзя забывать, что онъ—результатъ вырубки около 10,000 десятинъ лѣсной растительности.

Главнѣйшія статьи расходовъ по лѣсной части въ отчетномъ году слѣдующія:

1) Содержаніе лѣсной стражи и командировки чиновъ по лѣсной части: изъ областныхъ суммъ

9719 руб., изъ суммъ Лѣсного Департамента 399 р. 45 коп.

2) Лѣсоразведеніе и устройство лѣсныхъ дачъ: изъ суммъ Области 3432 руб. 59 коп.; изъ суммъ Лѣсного Департамента 2500 руб.; изъ суммъ доходовъ культурной Чулійской лѣсной дачи на устройство ея-же—327 руб. 35 коп.; въ цифру 3432 руб. 59 коп. входятъ расходы по мѣропріятіямъ для содѣйствія населенію въ развитіи различныхъ садовыхъ культуръ и шелководства; содержаніе Куропаткинской школы садоводства, огородничества и шелководства I-го разряда: изъ суммъ Области 5367 руб. 80 коп. и изъ суммъ Департамента Земледѣлія—3500 руб.; на школу-же обращены доходы какъ лично ея, такъ и областныхъ питомниковъ, въ суммѣ 234 р. 73 к.

Слѣдовательно общій расходъ по лѣсной части исчисляется въ суммѣ 25480 руб. 92 к. Доходъ превышаетъ расходъ на 30551 р. 83 к.

Но собственно въ земскія средства области, на удовлетвореніе прочихъ земскихъ нуждъ, поступила еще большая сумма лѣсного дохода, а именно: за вычетомъ изъ суммы лѣсного дохода 56032 руб. 75 коп. лишь суммы расходовъ изъ областныхъ-же средствъ 18519 руб. 39 коп., въ остаткѣ получилось чистаго лѣсного дохода 37513 руб. 36 коп., которые и пошли на удовлетвореніе нуждъ не лѣсного дѣла, а прочихъ земскихъ потребностей области.

Такимъ образомъ, какъ результаты, такъ и руководящіе принципы лѣсного хозяйства Закаспійской Области указываютъ на быстрое поступательное развитіе и значеніе его для края.

ГЛАВА XIII-я.

ПУТИ СООБЩЕНІЯ

и

ПОЧТОВО-ТЕЛЕГРАФНАЯ ЧАСТЬ.

Пути Сообщенія.

Въ отчетномъ году проведено на 2 версты шоссе отъ Фирюзы ко входу въ ущелье, ведущее въ Акъ-Тепе, причемъ дальнѣйшая шоссировка отложена до будущаго года.

Насредства военнаго Министерства нарядомъ отъ населенія проложена дорога отъ Кушки до Акрабата вдоль Афганской границы на протяженіи 84 верстъ. Рабочихъ отъ населенія по наряду было поставлено 200 человѣкъ на 40 дней.

Въ Кара-Калинскомъ приставствѣ производились въ концѣ года изысканія дороги въ обходъ Гауданскаго перевала, гдѣ часто случаются размывы и снѣжные заносы, кромѣ того изслѣдована дорога отъ Ходжамъ-Кала черезъ Бендесенъ на Терс-Гумбетъ и Бами. Производство работъ на этихъ дорогахъ предположено въ будущемъ году.

Обычный ремонтъ всѣхъ дорогъ въ Области

по мѣрѣ надобности производился обычнымъ порядкомъ.

Всего израсходовано 3824 р. 86 к.

Почтово-телеграфная часть.

Что касается дѣятельности почтово-телеграфныхъ учрежденій области въ отчетномъ году, то ее можно видѣть изъ нижеслѣдующей статистической таблицы.

Почтово-телеграфная статистика по Закаспійской Области за 1900 годъ.

Закаспійская Область

Column headings (common to the tables below):

- 1. Наименованіе округовъ, губерній и мѣстъ нахожденія учрежденій.
- ЧИСЛО: 2. 1. Почтовыхъ ящиковъ 2. Очистокъ ихъ 3. Разносокъ и корресп. — 3. 1. Аппаратовъ 2. Элементовъ — 4. Чиновниковъ — 5. Нижнихъ служителей: 1. Разносящ. корреспонденцію 2. Сопровождающихъ почты 3. Остальныхъ — 6. 1. Отправленныхъ почтъ 2. Полученныхъ почтъ
- 7. Указаніе категорій корреспонденціи: мѣстная и отпр. и получ. иногородная и международная

1.	2.	3.	4.	5.	6.	7.	8. Простыя письма, Закрытыя, Платныя	9. Закрытыя, Безплатныя	10. Открытыя, Платныя	11. Открытыя, Безплатныя
1) Александр. фортъ П. К. VI к.	1	—	1	1	92	Мѣстная	18	—	—	—
	1	—		—	9	иног. отпр.	—	—	—	—
	1			1		„ получ.	3048	3396	324	—
						межд. отпр.	19	—	—	—
						„ получ.	26	—	4	—
2) Асхабадъ П. Т. К. III к. N	3	5	19	5	626	Мѣстная	672	—	—	—
	2	186		1	626	иног. отпр.	—	—	—	—
	1			4		„ получ.	168110	80048	19518	201
						межд. отпр.	12390	—	114	—
						„ получ.	11646	—	30	—
3) Байрамъ-Али П. Т. О. h	1	1	2	—	575	Мѣстная	—	—	—	—
	1	—		—	575	иног. отпр.	—	—	—	—
	—			2		„ получ.	12903	1616	2068	—
						межд. отпр.	—	—	—	—
						„ получ.	275	—	—	—
4) Гауданъ П. Т. К. VI к.	1	1	2	—	52	Мѣстная	—	—	—	—
	1	12		1	52	иног. отпр.	—	—	—	—
	—			1		„ получ.	769	732	90	—
						межд. отпр.	19812	—	250	—
						„ получ.	19890	—	168	—
5) Душакъ П. К. VI к.	1	—	2	1	562	Мѣстная	—	—	—	—
	1	—		—	562	иног. отпр.	—	—	—	—
	1			1		„ получ.	6245	1869	2242	760
						межд. отпр.	761	—	—	—
						„ получ.	612	—	228	—
6) Іолотань П. Т. К. VI к. h	1	1	2	1	730	Мѣстная	—	—	—	—
	1	49		—	730	иног. отпр.	—	—	—	—
	1			1		„ получ.	2736	2400	402	—
						межд. отпр.	—	—	—	—
						„ получ.	—	—	—	—
9) Каахка П. Т. О. h	1	1	2	—	575	Мѣстная	—	—	—	—
	1	35		—	575	иног. отпр.	—	—	—	—
	—			2		„ получ.	11584	5244	1456	327
						межд. отпр.	—	—	—	—
						„ получ.	—	—	—	—
с) Каракала П. Т. К. VI к. С	1	1	3	1	52	Мѣстная	—	—	—	—
	1	10		1	52	иног. отпр.	—	—	—	—
	1			—		„ получ.	4038	4122	438	182
						межд. отпр.	30	—	—	—
						„ получ.	12	—	—	—
9) Кизилъ-Арватъ П. Т. К. VI к. N	2	5	8	2	782	Мѣстная	—	—	—	—
	1	64		1	782	иног. отпр.	—	—	—	—
	1			1		„ получ.	23245	5775	5756	18
						межд. отпр.	21	—	—	—
						„ получ.	16	—	—	—
10) Красноводскъ П. Т. К. IV к. N	—	5	9	2	782	Мѣстная	108	—	—	—
	—	152		—	782	иног. отпр.	—	—	—	—
				3		„ получ.	47164	28580	7170	498
						межд. отпр.	456	—	216	—
						„ получ.	672	—	138	—
11) Кушка П. Т. К. VI к. h	1	1	3	1	365	Мѣстная	—	—	—	—
	1	61		1	365	иног. отпр.	—	—	—	—
	1			1		„ получ.	11490	6094	1284	24
						межд. отпр.	—	—	—	—
						„ получ.	54	—	—	—

КОРРЕСПОНДЕНЦІЯ (continued)

1.	7.	12. Простыя бандерольныя отправленія	13. Абонементныя повременныя изданія (Число штукъ)	14. Заказная корреспонденція	15. Денежные и цѣнные пакеты, Число	16. Денежные и цѣнные пакеты, Цѣнность	17. Денежные переводы, Число, По почтѣ	18. Денежные переводы, Число, По телеграфу	19. Денежные переводы, Общая цѣнность	20. Посылки Цѣнныя, Число	21. Посылки Цѣнныя, Цѣнность (Рубли)	22. Посылки Безъ цѣны
1) Александр. фортъ	Мѣстная	—	—	101	1	8	—	—	—	—	—	—
	иног. отпр.	—	—	—	1154	134161	528	—	13214	79	10368	
	„ получ.	480	11310	1062	804	119613	220	—	9217	183	14427	186
	межд. отпр.	—	—	5	7	47	—	—	—	—	—	—
	„ получ.	12	—	3	—	—	—	—	—	—	—	—
2) Асхабадъ	Мѣстная	312	—	870	394	22776	26	—	954	—	—	—
	иног. отпр.	—	228294	—	14696	3313633	16831	809	608729	3584	609215	—
	„ получ.	28368	104410	34162	23701	4988263	10813	390	502275	6184	2117543	3512
	межд. отпр.	1008	—	1339	153	11720	—	—	—	9	561	3
	„ получ.	2064	156	1483	28	5253	—	—	—	10	4328	10
3) Байрамъ-Али	Мѣстная	—	—	—	—	—	—	—	—	—	—	—
	иног. отпр.	—	—	—	851	65015	999	33	40917	62	846	—
	„ получ.	1160	12642	1105	126	35035	94	—	4641	255	3342	30
	межд. отпр.	—	—	11	3	60	—	—	—	2	16	—
	„ получ.	265	—	10	—	—	—	—	—	—	—	4
4) Гауданъ	Мѣстная	—	—	—	—	—	—	—	—	—	—	—
	иног. отпр.	—	—	—	171	18800	62	1	1817	10	524	—
	„ получ.	119	979	86	162	11022	27	—	1482	25	3062	48
	межд. отпр.	7501	—	2063	—	—	—	—	—	—	—	—
	„ получ.	312	—	2507	—	—	—	—	—	—	—	—
5) Душакъ	Мѣстная	—	—	2	1	300	—	—	—	—	—	—
	иног. отпр.	—	—	—	573	82569	426	—	9796	19	358	—
	„ получ.	926	4272	457	234	34114	142	—	7557	49	394	4
	межд. отпр.	—	—	31	—	—	—	—	—	—	—	—
	„ получ.	90	66	29	—	—	—	—	—	—	—	—
6) Іолотань	Мѣстная	—	—	—	—	—	—	—	—	—	—	—
	иног. отпр.	—	—	—	604	33738	345	37	7540	49	559	—
	„ получ.	456	4090	811	1364	24330	243	—	5736	221	2265	34
	межд. отпр.	—	—	—	—	—	—	—	—	—	—	—
	„ получ.	—	—	—	—	—	—	—	—	—	—	—
9) Каахка	Мѣстная	—	—	—	—	—	—	—	—	—	—	—
	иног. отпр.	—	—	—	950	178672	1562	35	31201	51	14208	—
	„ получ.	1746	3116	1187	1298	88041	318	—	9102	266	51111	31
	межд. отпр.	—	—	—	3	70	—	—	—	—	—	—
	„ получ.	—	—	—	—	—	—	—	—	7	15000	—
с) Каракала	Мѣстная	—	—	—	—	—	—	—	—	—	—	—
	иног. отпр.	—	—	—	562	71369	899	20	53906	31	253	—
	„ получ.	618	6498	463	1063	87196	377	—	19440	314	44207	29
	межд. отпр.	—	—	—	—	—	—	—	—	—	—	—
	„ получ.	—	—	—	—	—	—	—	—	—	—	—
9) Кизилъ-Арватъ	Мѣстная	—	—	—	—	—	—	—	—	—	—	—
	иног. отпр.	—	—	—	3613	142122	5018	72	346370	259	311008	—
	„ получ.	3737	31581	3465	2631	234935	723	—	29632	618	7505	159
	межд. отпр.	—	—	—	25	537	—	—	—	—	—	—
	„ получ.	—	—	—	4	204	—	—	—	—	—	—
10) Красноводскъ	Мѣстная	—	—	91	159	8886	—	—	—	—	—	—
	иног. отпр.	—	—	—	5705	436416	4418	255	91467	679	21735	—
	„ получ.	8664	62724	12793	4623	643320	4687	280	311838	1287	13303	339
	межд. отпр.	168	—	81	39	1462	—	—	—	2	21	—
	„ получ.	1122	—	73	—	—	—	—	—	1	10	—
11) Кушка	Мѣстная	—	—	—	—	—	—	—	—	—	—	—
	иног. отпр.	—	—	—	2058	198974	1807	170	99829	116	1345	—
	„ получ.	1791	16596	1883	3713	196038	886	—	27431	697	7124	340
	межд. отпр.	—	—	—	1	25	—	—	—	—	—	—
	„ получ.	438	—	10	1	56	—	—	—	—	—	—

Column headings for the next table:

- Съ наложеннымъ платежомъ (Въ числѣ пересланной корреспонденціи было съ наложеннымъ платежемъ)
- ДОХОДЪ, 31: 1. Почтовый 2. Телеграф. за внутр. корреспонд. 3. Телеграф. за международную корреспонд.
- РАСХОДЪ, 34 (Въ томъ числѣ): 1. Содержаніе чиновниковъ 2. Содержаніе нижнихъ служителей 3. Помѣщеніе съ отопленіемъ и освѣщеніемъ 4. Содержаніе батарей и аппаратовъ 5. Укопорочные, канцелярскіе и другіе хозяйственные расходы

1.	7.	23. Число Посылокъ	24. Число Другихъ отправленій	25. Общая сумма наложеннаго платежа (Рубли)	26. Цѣнность переходящей корреспонденціи (Рубли)	27. Телеграммы Тарифныя	28. Безплатныя	29. Проходящія	30. Всего	31. Доходъ (Рубли)	32. Доходъ Всего (Рубли)	33. Расходъ Всего (Рубли)	34. Въ томъ числѣ (Рубли)
1) Александр. фортъ	Мѣстная	—	—	—	—	—	—	—	—	1323	1461	2200	1086
	иног. отпр.	3	2	22	—	75	—	—	—	138			468
	„ получ.	124	45	1392	—	106	—	—	181	—			564
	межд. отпр.	—	—	—	—	—	—	—	—				—
	„ получ.	—	—	—	—	—	—	—	—				82
2) Асхабадъ	Мѣстная	—	—	—	—	41	21	—	—	34201	21506	18133	12530
	иног. отпр.	744	53	9864	—	27632	1238	—	—	44729			2588
	„ получ.	2254	1837	50305	3664	32341	2177	146734	211804	2576			2284
	межд. отпр.	—	—	—	—	840	35	—	—				26
	„ получ.	—	—	—	—	694	51	—	—				705
3) Байрамъ-Али	Мѣстная	—	—	—	—	—	—	—	—	1378	2710	1142	441
	иног. отпр.	7	—	73	—	1004	59	—	—	1362			372
	„ получ.	156	58	2739	—	1115	256	—	2434	—			247 *)
	межд. отпр.	—	—	—	—	—	—	—	—				2
	„ получ.	—	—	—	—	—	—	—	—				80
4) Гауданъ	Мѣстная	—	—	—	—	—	—	—	—	343	572	1912	1127
	иног. отпр.	—	—	—	—	267	22	—	—	229			468
	„ получ.	12	159	186	—	197	169	—	655	—			209 *)
	межд. отпр.	—	—	—	—	—	—	—	—				2
	„ получ.	—	—	—	—	—	—	—	—				106
5) Душакъ	Мѣстная	—	—	—	—	—	—	—	—	1619	1619	2464	1054
	иног. отпр.	1	—	6	—	—	—	—	—	—			468
	„ получ.	46	36	754	—	—	—	—	—	—			840
	межд. отпр.	—	—	—	—	—	—	—	—				—
	„ получ.	—	—	—	—	—	—	—	—				102
6) Іолотань	Мѣстная	—	—	—	—	—	—	—	—	725	1723	2689	1860
	иног. отпр.	—	—	—	—	723	33	—	—	998			468
	„ получ.	84	25	1379	—	613	182	—	1551	—			250 *)
	межд. отпр.	—	—	—	—	—	—	—	—				4
	„ получ.	—	—	—	—	—	—	—	—				107
9) Каахка	Мѣстная	—	—	—	—	—	—	—	—	2160	2853	2487	1521
	иног. отпр.	3	—	20	—	749	52	—	—	668			468
	„ получ.	98	103	1318	—	266	212	—	1903	25			390 *)
	межд. отпр.	—	—	—	—	10	—	—	—				6
	„ получ.	—	—	—	—	14	—	—	—				102
с) Каракала	Мѣстная	—	—	—	—	—	—	—	—	851	1171	1825	1176
	иног. отпр.	3	—	43	—	651	175	—	—	617			568
	„ получ.	154	46	1878	—	741	185	—	1755	—			19 *)
	межд. отпр.	—	—	—	—	—	—	—	—				2
	„ получ.	—	—	—	—	—	—	—	—				60
9) Кизилъ-Арватъ	Мѣстная	—	—	—	—	—	—	—	—	6350	8448	8586	6160
	иног. отпр.	10	2	90	—	1822	186	—	—	2090			1210
	„ получ.	386	258	6558	205029	1843	410	18193	22460	8			960
	межд. отпр.	—	—	—	—	4	—	—	—				16
	„ получ.	—	—	—	—	2	—	—	—				210
10) Красноводскъ	Мѣстная	—	—	—	—	—	—	—	—	12464	35185	17860	10720
	иног. отпр.	26	10	489	—	15790	1637	—	—	22526			2168
	„ получ.	486	434	10973	1963046	15263	1111	125228	159168	195			4000
	межд. отпр.	—	—	—	—	109	4	—	—				36
	„ получ.	—	—	—	—	14	2	—	—				636
11) Кушка	Мѣстная	—	—	—	—	—	—	—	—	2539	5931	3097	1722
	иног. отпр.	1	—	1	—	2849	2262	—	—	3392			742
	„ получ.	326	105	4887	—	2633	283	—	8027	—			525
	межд. отпр.	—	—	—	—	—	—	—	—				4
	„ получ.	—	—	—	—	—	—	—	—				104

*) Въ казенныхъ домахъ

Наименованіе округовъ, губерній и мѣстъ нахожденія учрежденій.	Число: 1. Почтовыхъ ящиковъ 2. Очистокъ ихъ 3. Разносокъ и корресп.	Число: 1. Аппаратовъ 2. Элементовъ	Число: Чиновниковъ	Число: Наемныхъ служителей: 1. Разнослуж. корреспонденціи 2. Сопровождающихъ почты 3. Остальныхъ	Число: 1. Отправленныхъ почтъ 2. Полученныхъ почтъ	Указаніе категорій корреспонденціи: мѣстная и отпр. и получ. иногородная и международная	Корреспонденція: Простыя письма: Закрытыя: Платныя	Простыя письма: Закрытыя: Безплатныя	Простыя письма: Открытыя: Платныя	Простыя письма: Открытыя: Безплатныя	Простыя бандерольныя отправленія	Абонементныя повременныя изданія (Число штукъ)	Заказная корреспонденція	Денежные и цѣнные пакеты: Число	Денежные и цѣнные пакеты: Цѣнность	Денежные переводы: Число: По почтѣ	Денежные переводы: Число: По телеграфу	Денежные переводы: Общая цѣнность	Посылки цѣнныя: Число	Посылки цѣнныя: Цѣнность	Посылки: Безъ цѣны	Съ наложеннымъ платежемъ (Въ числѣ пересланной корреспонденціи было съ наложеннымъ платежемъ): Число: Посылокъ	Число: Другихъ отправленій	Общая сумма наложеннаго платежа	Цѣнность переходящей корреспонденціи	Телеграммы: Тарифныя	Телеграммы: Безплатныя	Телеграммы: Проходящія	Телеграммы: ВСЕГО	Доходъ: 1. Почтовый 2. Телеграф. за внутр. корреспонд. 3. Телеграф. за международную корреспонд.	Доходъ: ВСЕГО	Расходъ: ВСЕГО	Въ томъ числѣ: 1. Содержаніе чиновниковъ 2. Содержаніе нижнихъ служителей 3. Помѣщеніе съ отопленіемъ и освѣщеніемъ 4. Содержаніе батарей и аппаратовъ 5. Уконорочные, канцелярскіе и другіе хозяйственные расходы
1.	2.	3.	4.	5.	6.	7.	8.	9.	10.	11.	12.	13.	14.	15.	16.	17.	18.	19.	20.	21.	22.	23.	24.	25.	26.	27.	28.	29.	30.	31.	32.	33.	34.
																				Рубли				Рубли	Рубли					Рубли	Рубли	Рубли	Рубли
12) Мервъ	3	5	9	2	834	Мѣстная	44	—	—	—	—	—	121	140	12027	—	—	—	—	—	—	—	—	—	—	—	—	—	—	12121	26394	8784	4668
П. Т. К. VI к. С	2	96		2	834	иног. отпр.	—	—	—	—	—	—	—	6252	699435	6057	627	257387	886	195427	—	100	2	1050	—	10293	510	—	—	14024			1760
	1			2		„ получ.	98626	26638	9700	110	19080	29284	13084	10885	911548	4128	124	207449	2359	79958	425	1119	652	23472	313020	11889	780	22554	45726	249			1870
						межд. отпр.	76	—	24	—	—	—	91	41	3360	—	—	—	5	42	—	—	—	—	—	—	—	—	—				16
						„ получ.	128	—	—	—	190	—	308	11	6873	—	—	—	10	17461	—	—	—	—	—	—	—	—	—				470
13) Сары-Язы	—	1	2	—	—	Мѣстная	—	—	—	—	—	—	—	—	—	—	—	—	—	—	—	—	—	—	—	—	—	—	—	222	222	1843	1011
Т. К. IV h. упразднен.	—	32		—	—	иног. отпр.	—	—	—	—	—	—	—	—	—	—	—	—	—	—	—	—	—	—	—	430	42	—	—	—			420
съ 15 Декабря 1900 г.	—			1		„ получ.	—	—	—	—	—	—	—	—	—	—	—	—	—	—	—	—	—	—	—	386	37	—	895	—			340
						межд. отпр.	—	—	—	—	—	—	—	—	—	—	—	—	—	—	—	—	—	—	—	—	—	—	—				2
						„ получ.	—	—	—	—	—	—	—	—	—	—	—	—	—	—	—	—	—	—	—	—	—	—	—				70
14) Серахсъ	1	2	4	1	52	Мѣстная	—	—	—	—	—	—	—	—	—	—	—	—	—	—	—	—	—	—	—	—	—	—	—	3315	4824	2832	1760
П. Т. К. VI к. С	1	38		1	52	иног. отпр.	—	—	—	—	—	—	—	1483	170290	1649	54	96627	171	29028	—	2	—	6	—	1526	128	—	—	1458			760
	1			1		„ получ.	9396	5232	732	360	1084	4118	1014	2813	197817	608	—	24029	756	12240	290	231	90	5091	—	1568	255	2264	5810	51			228 *)
						межд. отпр.	488	—	—	—	—	—	12	11	288	—	—	—	2	9	—	—	—	—	—	44	10	—	—				4
						„ получ.	420	—	—	—	—	—	13	1	10	—	—	—	—	—	—	—	—	—	—	6	9	—	—				80
15) Тахта-Базаръ	1	1	2	1	204	Мѣстная	—	—	—	—	—	—	—	—	—	—	—	—	—	—	—	—	—	—	—	—	—	—	—	951	1898	2116	1084
П. Т. К. VI к. N	1	44		—	204	иног. отпр.	—	—	—	—	—	—	—	394	97715	919	30	65723	48	7250	—	—	—	—	—	1026	249	—	—	947			438
	1			1		„ получ.	2622	2232	396	108	396	4230	282	347	52778	269	—	9076	336	38653	19	116	24	1577	—	1031	205	140	2651	—			463 *)
						межд. отпр.	—	—	—	—	—	—	—	7	292	—	—	—	—	—	—	—	—	—	—	—	—	—	—				2
						„ получ.	—	—	—	—	—	—	—	—	—	—	—	—	—	—	—	—	—	—	—	—	—	—	—				102
16) Теджень	1	2	3	1	782	Мѣстная	—	—	—	—	—	—	—	—	—	—	—	—	—	—	—	—	—	—	—	—	—	—	—	986	1870	3116	1560
П. Т. К. VI к. С	1	55		—	782	иног. отпр.	—	—	—	—	—	—	—	706	77512	427	14	12958	12	112	—	—	—	—	—	940	656	—	—	884			468
	1			1		„ получ.	3912	4476	1224	—	1164	4692	448	476	68149	207	—	9717	108	1132	23	66	30	694	437003	652	234	8480	10962	—			930
						межд. отпр.	—	—	—	—	—	—	—	—	—	—	—	—	—	—	—	—	—	—	—	—	—	—	—				8
						„ получ.	—	—	—	—	—	—	—	—	—	—	—	—	—	—	—	—	—	—	—	—	—	—	—				150
17) Чикишляръ	1	2	4	1	52	Мѣстная	—	—	—	—	—	—	—	—	—	—	—	—	—	—	—	—	—	—	—	—	—	—	—	1446	3017	2980	1640
П. Т. К. VI к. N	1	43		—	52	иног. отпр.	—	—	—	—	—	—	—	1007	90510	1004	68	40454	88	3400	—	1	—	11	—	1232	152	—	—	1527			468
	1			1		„ получ.	8621	5473	726	216	747	8328	1049	1562	137646	503	—	76643	432	5071	36	209	140	7982	—	1161	292	6281	9156	44			780
						межд. отпр	38	—	—	—	—	—	8	21	993	—	—	—	—	—	—	—	—	—	—	15	1	—	—				8
						„ получ.	45	—	6	—	43	—	11	—	—	—	—	—	—	—	—	—	—	—	—	22	—	—	—				84
18) Яглы-Олумъ	—	1	2	—	—	Мѣстная	—	—	—	—	—	—	—	—	—	—	—	—	—	—	—	—	—	—	—	—	—	—	—	—	1122	1850	1054
Т. К. VI к. С	—	10		—	—	иног. отпр.	—	—	—	—	—	—	—	—	—	—	—	—	—	—	—	—	—	—	—	1003	46	—	—	1122			168
	—			1		„ получ.	—	—	—	—	—	—	—	—	—	—	—	—	—	—	—	—	—	—	—	782	189	24	2044	—			460
						межд. отпр.	—	—	—	—	—	—	—	—	—	—	—	—	—	—	—	—	—	—	—	—	—	—	—				21
						„ получ.	—	—	—	—	—	—	—	—	—	—	—	—	—	—	—	—	—	—	—	—	—	—	—				166
ИТОГО...	23	33	89	21	—	Мѣстная	842	—	—	—	312	—	1185	695	43997	26	—	954	—	—	—	—	—	—	—	41	21			82775	182856	85916	52174
	—	887		8	—	иног. отпр.	—	—	—	—	—	228294	—	40779	5826756	42951	2225	1778045	6144	1205636	—	901	69	11675	—	68015	7447			96933			14830
	—			24		„ получ.	414604	183927	50526	2807	70539	312870	73351	55802	7829545	34245	794	1255265	14090	2401337	5505	6070	4042	121185	2957762	73187	6977	329608	487182	3148			15356
						межд. отпр.	34091	—	604	—	8677	—	3641	31	18854	—	—	—	20	649	3	—	—	—	—	1022	50						140
						„ получ.	33796	—	574	—	4536	222	4447	45	12396	—	—	—	28	36799	14	—	—	—	—	752	62						3416

*) Въ казенныхъ домахъ.

ГЛАВА XIV-я.

ПОДАТИ И ПОВИННОСТИ.

Поступленіе податей въ отчетномъ году показано по уѣздамъ въ нижеслѣдующей таблицѣ, параллельно съ данными за прошлый годъ и съ росписями Министерства Финансовъ.

УѢЗДЫ.	1899 годъ.			1900 годъ.					
		Поступило сбора		Исчислено по росписямъ Мин. Фин.			Дѣйствительно поступило.		
	Число обложенныхъ кибитокъ.	Государственный сборъ.	Земскій сборъ.	Число кибитокъ.	Государственный сборъ.	Земскій сборъ.	Числ. кибит. обложенныхъ податью.	Государственный сборъ.	Земскій сборъ.
Мангишлакск.	13484	53936	26968	13361	53444	26722	13544	54176	27088
Красноводскій.	8638	34552	17276	7708	30832	15416	8571	34284	17142
Асхабадскій....	12155	48620	24310	12049	48196	24098	12150	48600	24300
Тедженскій	9760	39040	19520	9156	36624	18312	9831	39324	19662
Мерскій	24670	98680	49340	26154	104616	52308	24919	99655	49838
Всего....	68707	274828	137414	68428	273712	136856	69015	276039	138030

Примѣчаніе: По Мервск. уѣзду не довыск. податей 21 р. (Онѣ были взыск. въ Февралѣ 1901 г.)

Въ *Мангишлакскомъ уѣздѣ* всѣ сборы, какъ Государственные и земскіе, такъ и общественные (на содержаніе старшинъ, біевъ, писарей и проч.) взимаются по раскладкамъ въ каждомъ аулѣ. При составленіи раскладокъ руководствуются, главнымъ образомъ, благосостояніемъ кибитковладѣльцевъ. Сборъ распредѣляется сообразно ихъ состоятель-

ности. На нѣкоторыя кибитки падаетъ денежная повинность до 35 р., нѣкоторыя же кибитки, какъ и въ прочихъ уѣздахъ, совсѣмъ освобождаются отъ обложенія сборомъ, какъ напримѣръ: бѣдныя вдовы, сироты, неспособные къ труду и т. п.

На общественный счетъ содержится при фортѣ-Александровскомъ училище-интернатъ для 20 киргизскихъ мальчиковъ, на содержаніе котораго ежегодно взимается съ каждой кибитки по 20 коп. Кромѣ того, населеніе вноситъ по 30 коп. съ кибитки на образованіе фонда ссудной кассы Мангишлакскаго уѣзда.

На разнаго рода общественныя нужды съ киргизовъ было собрано въ отчетномъ году 18,291 р., что составило съ государственною и земскою податью 99,555 руб., т. е. на каждаго кибитковладѣльца, платящаго подати, пришлось, въ среднемъ, по 7 рублей 35 коп.

Повинностей натурою въ отчетномъ году не было. Жители русскихъ поселеній отъ податей освобождены. Взносы на общественныя надобности производились въ прежнемъ размѣрѣ.

Въ *Красноводскомъ уѣздѣ* общественные сборы въ отчетномъ году по прежнему производились съ населенія Кара-Калинскаго приставства и съ киргизъ 4-й Адаевской волости въ томъ же, приблизительно, размѣрѣ, въ какомъ это было указано въ обзорѣ области за прошлый годъ, т. е., въ среднемъ, на содержаніе писарей и конныхъ разсыльныхъ при старшинахъ приходилось съ каждой кибитки приставства по 1 руб., всего, по числу кибитковладѣльцевъ, 3,482 руб., киргизы-адаевцы внесли на содержаніе старшинъ, писарей и разсыльныхъ по 160 рублей съ аула, всего [по числу

10 ауловъ] 1600 рублей. Итого туземцами названныхъ мѣстностей было потрачено деньгами на общественныя надобности 5082 рубля. Считая же общее количество Государственной и земской податей, внесенныхъ въ отчетномъ году туземцами уѣзда, въ 51426 руб. [34284 руб. Государственной подати и 17142 руб. земской], найдемъ, что населеніемъ уѣзда было уплочено въ отчетномъ году всѣхъ податей 56608 руб., т. е. на каждаго кибитковладѣльца приходилось, въ среднемъ, около 6 руб. 59 коп.

Несеніе же натуральныхъ повинностей, какъ и въ прежніе годы, въ отчетномъ году главнымъ образомъ ложилось на осѣдлое населеніе Кара-Калинскаго приставства. Тамъ было наряжено: 1) 2450 человѣкъ, по расчету одного дня, на дорожныя работы, состоявшія, главнымъ образомъ, въ расчисткѣ дорогъ отъ снѣжныхъ заносовъ и исправленіи поврежденій, причиненныхъ ливнями почтовой дорогѣ изъ Кизылъ-Арвата въ Кара-Кала; 2) на исправленіе старыхъ и проведеніе новыхъ оросительныхъ арыковъ—около 15000 человѣкъ по расчету одного дня и 3) подъ свозъ казенныхъ кладей—149 верблюдовъ при 41 вожатомъ.

Въ Чикишлярскомъ Приставствѣ въ отчетномъ году выставлено по наряду: на работы по исправленію дорогъ 660 человѣкъ, на ирригаціонныя работы—400 человѣкъ въ сложности одного дня и подъ свозъ казенныхъ кладей 780 верблюдовъ при 120 вожатыхъ.

Въ районѣ уѣзда внѣ приставствъ никакого наряда не производилось.

Вопросъ о замѣнѣ повинностей денежною натурою до сего времени не разрѣшенъ; разрѣшеніе

сего весьма важно, такъ какъ самая богатая часть населенія уѣзда, кочевники, совершенно ускользаютъ отъ участія въ отбываніи повинностей натурою.

Въ *Асхабадскомъ уѣздѣ* на обязанности населенія по прежнему лежала уплата вознагражденія за службу чинамъ сельской туземной администраціи (старшинамъ, судьямъ, писарямъ и т. п.); уплата производилась частью землей и водой, частью зерномъ и частью деньгами, частью одновременно землей, водой, зерномъ и деньгами. Размѣръ денежнаго вознагражденія чиновъ аульной туземной администраціи въ отчетномъ году показанъ въ нижеслѣдующей таблицѣ.

На что собрано.	По Асхабадскому уѣзду въ собственномъ смыслѣ.		По Дурунскому приставству.	
	Руб.	К.	Руб.	К.
На содержаніе старшинъ	405	—	80	—
„ содержаніе судей	в о	д	о ю	
„ содержаніе мирабовъ	484	—	112	—
„ содержаніе писарей	7	60	741	—
„ содержаніе разсыльныхъ	984	—	836	—
	3170	60	1769	—

Всего же было собрано 4939 руб. 60 коп. деньгами; прибавляя къ нимъ 72900 руб. (сумму Государственнаго и земскаго сбора) найдемъ, что въ отчетномъ году населеніемъ уѣзда было уплочено деньгами всего 77839 руб. 60 коп. податей, что на каждаго кибитковладѣльца, платящаго подати, придется, въ среднемъ, по 6 рублей 40 коп.

Натуральными повинностями были: выставленіе рабочихъ для общественныхъ работъ и нарядъ верблюдовъ подъ перевозку казенныхъ грузовъ. На первую надобность въ отчетномъ году было выставлено въ сложности одного рабочаго дня около 2000 человѣкъ, на вторую—1112 верблюдовъ и 66 лошадей.

Въ *Тедженскомъ уѣздѣ* порядокъ сбора и отчетности по податямъ въ отчетномъ году былъ тотъ же, что и въ прошлые годы.

Подъ свозъ военныхъ тяжестей въ отчетномъ году отъ населенія было выставлено за плату, въ сложности одного дня, 62 верблюда при 11 вожатыхъ. Кромѣ того, туземное населеніе несло, по прежнему, повинности по содержанію аульныхъ старшинъ и ихъ помощниковъ, судей, аминовъ (сборщиковъ податей), разсыльныхъ, писарей и мирабовъ,—выдавая имъ вознагражденіе надѣломъ воды и зерномъ пшеницы,—и конныхъ всадниковъ при уѣздномъ и приставскихъ управленіяхъ для несенія службы при арестныхъ домахъ, уплачивая въ годъ по 40 коп. съ кибитки. Сверхъ указанныхъ повинностей населеніе добровольно уплачиваетъ по 5 коп. съ кибитки въ годъ на увеличеніе средствъ на покупку медикаментовъ для уѣздной аптеки.

Число кибитокъ, обложенныхъ податью, въ уѣздѣ 9831, сумма съ нихъ денежнаго сбора на упомянутыя общественныя повинности выражалась въ отчетномъ году 4423 руб. 95 коп., прибавивъ къ ней 58986 руб. Государственнаго и земскаго сбора, поступившаго въ отчетномъ году, найдемъ, что съ каждаго кибитковладѣльца, платящаго подати, въ среднемъ, пришлось за годъ всего податей около 6 руб. 45 коп.

Въ *Мервскомъ уѣздѣ* порядокъ сбора и отчетности по податямъ не измѣнился, также не измѣнился и способъ вознагражденія туземной администраціи; такъ: въ Тохтамышскомъ районѣ и въ Пендинскомъ приставствѣ старшины получаютъ деньгами изъ средствъ населенія по раскладкѣ, и въ Отамышѣ и Іолатани—землей и водой. Желательный переходъ на денежное вознагражденіе всей туземной аульной администраціи является пока затруднительнымъ, такъ какъ выгода его еще недостаточно усвоена населеніемъ. Кромѣ этихъ налоговъ аулы платятъ на содержаніе больницы и глазной лечебницы по 20 руб. съ аула и на покупку хины по мѣрѣ надобности.

Въ приводимой здѣсь таблицѣ показаны всѣ подобные расходы по уѣзду.

На что собрано	По Іолатани		По Пендѣ		По Отамышу		По Тохтамышу	
	Руб.	К.	Руб.	К.	Руб.	К	Руб	К.
На выписку хины и на расходы для больницы	330	95	300	—	1125	—	1352	75
« наемъ джигитовъ	1225	—	1164	—	1068	15	1628	40
« содержаніе судей	179	—	240	—	землей	—	7200	—
« наемъ мирабовъ	з	е	м	л	е	й	—	—
« ремонтъ мостовъ и ирригаціонные расходы	449	18	105	—	7121	—	9809	—
« содержаніе старшинъ	землей	—	2100	—	землей	—	7490	64
« постройку плотины	136	40	—	—	7969	40	13570	—
« содержаніе мирзамъ (писарямъ)	з	е	м	л	е	й	1227	50
« содержаніе разсыльныхъ	—	—	—	—	—	—	1141	50
« содержаніе сторожей	—	—	—	—	—	—	681	50
« содержаніе карендачей (надсмотрщиковъ карендныхъ земель)	—	—	—	—	—	—	1225	—
Итого	2320	53	3.909	—	17.283	55	45.326	29

Всего въ Мервскомъ уѣздѣ, собрано на общественныя нужды 68,839 рублей 37 коп., прибавивъ къ нимъ 99,655 рублей Государственнаго сбора и 49,838 руб. земскаго сбора, найдемъ, что общее число податей, уплаченныхъ туземцами уѣзда, выражалось цифрою—218,332 руб. 37 коп., что на каждаго кибитковладѣльца платящаго подати приходится, въ среднемъ, по 8 руб. 76 коп.

Переходъ съ натуральной повинности по выставленію рабочихъ на денежную представляется большимъ затрудненіемъ въ виду того, что кибитковладѣльцы всѣ безъ исключенія въ равной долѣ участвуютъ въ работахъ. Ежегодный же нарядъ рабочихъ можетъ быть оцѣненъ до 15 руб. и даже до 20 руб. съ кибитки. Несомнѣнно, что бѣдныя кибитки не могутъ уплатить деньгами и такъ или иначе должны выходить сами на работу. Но и въ этомъ случаѣ можетъ быть примѣненъ смѣшанный способъ въ большихъ работахъ. По предварительному исчисленію рабочихъ по урочному положенію можно выставить деньгами съ желающихъ, а остальныя кибитки (меньшинство) выйдутъ сами на работы. При этомъ способѣ надо ждать значительное удешевленіе стоимости работъ, если за деньги вмѣсто выставки рабочихъ нанять русскихъ чернорабочихъ, успѣхъ работы которыхъ къ успѣху работъ наряднаго рабочаго туземца относится какъ 1: 6, чему былъ примѣръ по постройкѣ регуляторовъ въ отчетномъ году.

Общая же сумма податей, уплаченныхъ туземцами всей области въ отчетномъ году, равнялась 515.644 р. 92 коп., что при общей численности кибитковладѣльцевъ въ 69.015, на каждаго изъ нихъ, въ среднемъ, придется приблизительно 7 р. 47 коп. податей въ годъ.

Неокладные сборы въ отчетномъ году поступили въ слѣдующемъ размѣрѣ:

Наименованіе	Поступленіе 1900 года	Поступленіе 1899 г.	Въ 1900 г. противъ 1899 г. +	Въ 1900 г. противъ 1899 г. —
а) Въ земскія суммы:				
Лѣсной доходъ (попенный .	56032 р. 75 к.	43060 р.	12972 р. 75 к.	—
Карендный	90.037р. 78 к.	37773 р,	52264 р. 78 к.	—
Съ торговыхъ документовъ .	9862 р. 03 к.	11927 р.	—	2064р.97к.
Съ билетовъ на ловъ рыбы и бой тюленя	1120 р. 40 к.	602 р.	518 р. 40 к.	—
б) Въ доходъ казны:				
Таможенныхъ	569.964 р.	594.905 р.	—	24.941
Акцизы:				
Питейный	139147 р. 8 к.	104.273 р.	34874 р. 8 к.	—
Табачный	7206 р. 80 к.	7511 р.	—	304р. 20 к.
Нефтяной	172279р. 12 к.	84805 р.	87474 р. 12 к.	—
Спичечный	—	2	—	2
За разработку соли	18852 р. 36 к.	19908 р.	—	1055р.64к.
« « гипса	1540 р. 37 к.	2819 р.	—	1278р.63к.
« подесятинную плату за нефтяные отводы	375	—	375	—
« подесятинную плату на развѣдки нефти.	2.679	10125 р.	—	7446
Итого . . .	1069096р.69к.	917710 р.	+ 151386 р. 69 к.	

ГЛАВА XV-я.

УЧРЕЖДЕНІЯ МЕЛКАГО КРЕДИТА.

Въ отчетномъ году потребности населенія въ кредитѣ удовлетворяли слѣдующія учрежденія: уѣздныя ссудныя кассы, ссудный ирригаціонный капиталъ, ватажный капиталъ и для Николаевскаго поселка (въ Мангишлакскомъ уѣздѣ) Алексѣевская ссудная касса.

Дѣятельность ссудныхъ кассъ въ 1900 году выразилась слѣдующими данными:

	Мангишлакская.		Асхабадская.		Тедженская.		Мервская.	
	Руб.	К.	Руб.	К.	Руб.	К.	Руб.	К.
Къ 1-му Января состояло:								
а) на лицо	7430	18	1039	78	5235	15	47722	39
б) за населеніемъ	400	—	22927	25	9546	—	19556	86
Итого	7830	18	23967	3	14781	15	67279	25
Поступило:								
а) отъ населенія на образованіе ссуднаго капитала	4072	80	3348	34	—	—	—	—
б) изъ карендныхъ на тотъ же предметъ	—	—	—	—	1378	60	—	—

	Мангишлакская.		Асхабадская.		Теджинская.		Мервская.	
	Руб.	К.	Руб.	К.	Руб.	К.	Руб	К.
в) отъ населенія въ возвратъ ссуды	5920	—	7252	—	7517	13	71477	16
г) % и пени	341	85	721	60	308	20	4080	21
Итого	10334	65	11321	94	9203	93	75557	37
Выдано:								
а) въ ссуду населенію	8180	—	7496	—	7356	98	61456	—
б) въ возвратъ % при досрочной уплатѣ ссудъ . . .	—	—	—	—	1	5	—	—
в) перечислены (неправильно внесенныя) въ земскія суммы	—	—	—	—	—	—	—	—
г) на канцелярскіе расходы и вознагражденіе	75	16	148	44	103	11	1076	74
Итого	8255	16	7644	44	7461	14	62532	74
Къ 31-му Декабря оставалось:								
а) на лицо	9909	67	4717	28	6977	94	60747	2
б) за населеніемъ	2680	—	22927	25	9385	85	9535	70
Итого	12589	67	27644	53	16363	79	70282	72

Т. е. всего во всѣхъ кассахъ было къ 31 Декабря 1900 года 126880 руб. 71 коп.

Ирригаціонный капиталъ.

Вѣдомость объ оборотахъ суммъ по ирригаціонному капиталу Закаспійской области, числившемуся по смѣтѣ спеціальныхъ средствъ Главнаго Штаба за 1900 годъ.

Оставалось къ 1-му Января 1900 г.		Поступило въ 1900 году.		Итого.		Наименованіе §§ смѣты.	Израсходовано въ теченіе года.		Осталось къ 1 Января 1901 г.	
Руб	К.	Руб.	К.	Руб.	К.		Руб.	К.	Руб.	К.
—		25322	87	25322	87	§ 31. Ирригаціонный капиталъ.	11500	—	13822	87

Ватажный капиталъ.

Ватажнаго капитала къ 1-му Января 1900 года въ остаткѣ было . . . 13255р.59к.

Въ теченіе 1900 года поступило на приходъ . . . . . 1245р.62к.

Итого . . . 14501р.21к.

Изъ нихъ израсходовано . . . . . 1700р. —

Къ 1-му Января 1901 года оставалось въ наличности . . . . . 12801р.21р.

Алексѣевская вспомогательная касса.

Вѣдомость о состояніи и дѣятельности Алексѣевской вспомогательной кассы Николаевскаго поселенія Мангишлакскаго уѣзда за 1900 годъ.

Къ 1-му Января 1900 г. состояло въ наличности.		Въ теченіи 1900 г. поступило.						Въ 1900 г. выдано въ ссуду.		Къ 1-му Янв. 1901 года состояло на лицо.	
		Обратныхъ поступленій		% отъ выданной суммы.		На образованіе фонда.					
Руб.	К.	Руб.	К.	Руб.	К.	Руб.	К.	Руб.	К.	Руб.	К.
206	99	—	—	—	—	415	30	90	—	532	29

ПРИМѢЧАНІЕ: 1) Общая сумма капитала вспомогательной кассы 622 руб. 99 коп.

2) Капиталъ образовался изъ добровольныхъ пожертвованій.

3) Ссуда выдается нуждающимся поселенцамъ подъ поручительствомъ благонадежныхъ лицъ, согласно общественнымъ приговорамъ.

ГЛАВА XVI-я.

ТОРГОВЛЯ.

Внутренняя торговля.

Внутренняя торговля Закаспійской области по преимуществу выражалась въ приготовленіи и продажѣ продуктовъ сельскаго хозяйства и домашнихъ кустарныхъ издѣлій въ базарные дни въ городахъ и мѣстечкахъ, гдѣ вмѣстѣ съ тѣмъ закупается все необходимое для домашняго обихода изъ лавокъ и торговыхъ складовъ. Послѣднія въ отчетномъ году распредѣлялись по уѣздамъ области такъ:

Въ Мангишлакскомъ уѣздѣ торговыхъ и промышленныхъ предпріятій было . .	73
— Красноводскомъ	237
— Асхабадскомъ уѣздѣ	
— Тедженскомъ уѣздѣ	151
— Мервскомъ уѣздѣ	498
Итого	959

Положеніе торговли въ области выясняется числомъ пріобрѣтенныхъ населеніемъ документовъ на право торговли и промысловъ. Нижеслѣдующія цифры поясняютъ, какое количество промысловыхъ свидѣтельствъ, какъ годовыхъ, такъ и полугодовыхъ, было выкуплено въ 1900 году.

Выданы свидѣтельства.	По Мангишлакскому уѣзду.		По Красноводск. уѣзду.		По Асхабадскому уѣзду.		По Тедженскому уѣзду.		ПоМервскому уѣзду.	
	Годовыхъ.	Полугодовыхъ.	Годовыхъ.	Полугодовыхъ.	Годовыхъ.	Полугодовыхъ.	Годовыхъ.	Полугодовыхъ.	Годовыхъ.	Полугодовыхъ.
1. Торговыя свидѣтельства I разряда . .	—	—	5	—	5	—	—	—	—	—
2. На складочныя помѣщенія	—	—	5	—	—	—	—	—	—	—
3. Торговыя свидѣтельства II разряда . .	30	—	79	8	247	18	—	—	236	20
На складочныя къ нимъ помѣщенія . .	—	—	48	2	—	—	—	—	—	—
4. Торговыя свидѣтельства III разряда . .	24	5	157	9	389	61	—	—	382	50
На складочныя къ нимъ помѣщенія .	—	—	25	—	—	—	—	—	—	—
5. Торговыя свидѣтельства IV разряда . .	1	—	39	10	132	31	—	—	215	27
6. Торговыя свидѣтельства V разряда на разный торгъ	4	21	7	1	10	7	—	—	35	5
7. Свидѣтельства на промышленныя предпріятія:										
I разряда	—	—	—	—	—	—	—	—	—	—
II разряда	—	—	—	—	—	—	14	1	—	—
III разряда	—	—	—	—	—	—	67	13	—	—
IV разряда	—	—	—	—	—	—	35	2	—	—
V разряда	—	—	—	1	1	—	—	—	4	—
VI разряда	10	—	1	—	1	—	—	—	—	—
VII разряда	—	—	3	—	9	—	—	—	7	—
VIII разряда	—	—	13	3	116	7	—	—	32	3

Выданы свидѣтельства.	По Мангишлакскому уѣзду.		По Красноводск. уѣзду.		По Асхабадскому уѣзду.		По Тедженскому уѣзду.		По Мервскому уѣзду.	
	Годовыхъ.	Полугодовыхъ.	Годовыхъ.	Полугодовыхъ.	Годовыхъ.	Полугодовыхъ.	Годовыхъ.	Полугодовыхъ.	Годовыхъ.	Полугодовыхъ.
8. Свидѣтельствъ для инспекторовъ, агентовъ, страховыхъ и транспортныхъ предпріятій	—	—	2	—	6	3	—	—	3	—
9. Свидѣтельствъ для приказчиковъ I-го класса	—	—	—	—	—	—	—	—	—	—
I разряда	—	—	—	—	9	2	—	—	4	—
II разряда	16	—	50	5	67	8	—	—	40	8
III разряда	7	1	35	7	50	12	—	—	39	3
VII и VIII разряда .	—	—	1	—	19	—	—	—	7	—
10. Свидѣтельства для приказчиковъ II-го класса:										
I разряда	—	—	—	—	6	—	—	—	6	—
II разряда	1	—	78	5	59	7	1	—	20	3
Сословныхъ купеческихъ свидѣтельствъ:										
I гильдіи	—	—	—	—	1	—	—	—	—	—
II гильдіи	—	—	—	—	1	—	—	—	—	—
Итого . . .	93	31	543	51	1128	156	117	16	1030	119

Слѣдовательно, всего въ области было выдано 3294 документа на право торговли, общій сборъ съ которыхъ достигъ въ 1900 году 74368 рублей 8 коп.

Что касается ярмарокъ или періодическихъ базаровъ, то ихъ число въ отчетномъ году было то же, что и въ прошломъ, именно—5 (4—въ Мервскомъ уѣздѣ и 1 въ Тедженскомъ]. Всѣ ярмарки имѣли вообще характеръ большихъ базаровъ и предметами купли и продажи было, какъ сказано выше, все необходимое для обыденной домашней жизни населенія: продукты скотоводства, земледѣлія, садоводства, огородничества, мѣстныхъ кустарныхъ промысловъ и т. д.

Касаясь внутренней торговли области, слѣдуетъ также отмѣтить движеніе грузовъ между желѣзнодорожными станціями въ Закаспійской области и дѣятельность Асхабадскаго отдѣленія Государственнаго Банка.

Въ отчетномъ году между станціями Средне-Азіатской желѣзной дороги въ районѣ Закаспійской области было перевезено:

Названіе грузовъ.	Внутренняя перевозка. Пуды
Рисъ	78847
Сушеные фрукты	23061
Чай	8424
Виноградныя вина	3512
Водка	17675

Названіе грузовъ.	Внутренняя перевозка. Пуды.
Желѣзо, сталь, чугунъ и издѣлія изъ нихъ	7975
Кожи и невыдѣланныя шкуры	4157
Лѣсные и строительные матеріалы	16405
Мануфактура	9662
Керосинъ	10391
Нефть	456
Москательные и аптекарскіе товары	2137
Мука пшеничная	32036
Овчины невыдѣланныя	7994
Каракуль и мерлушки	18
Меша	—
Пиво	5214
Пряжа и нитки	118
Сахарный песокъ	826
Сахаръ-рафинадъ	14385
Соль	68826
Сѣмена всякія	100714
Хлопокъ	223156
Пшеница	183005
Ячмень	148245
Шерсть	7242
Прочихъ грузовъ	1093377
Итого	2067857

Всѣ эти товары подвозились къ станціямъ изъ тѣхъ или другихъ мѣстностей и развозились со станцій, въ большинствѣ случаевъ, караванами.

Попутно съ желѣзнодорожной перевозкой товаровъ внутри области, слѣдуетъ также отмѣтить непосредственное торговое караванное движеніе между Красноводскимъ и Мангишлакскимъ уѣздами.

Въ отчетномъ году изъ Мангишлакскаго уѣзда киргизами было отправлено въ Красноводскій уѣздъ на 1540 верблюдахъ.

	Количество въ пудахъ.	Стоимость въ рубляхъ.
Шерсти бараньей	20	40
Шерсти верблюжьей	10	40
Кошмъ 210 штукъ	—	1050
Паласовъ 7 штукъ	—	135
Итого на	—	1265

Вывезено же изъ Красноводскаго уѣзда въ Мангишлакъ 107-ю караванами (состоящими изъ 1540 верблюдовъ):

	Количество въ пудахъ.	Стоимость въ рубляхъ.
Пшеницы	6150	4920
Ячменя	1325	795
Пшеничной муки	2500	2770

	Сумма въ пудахъ.	Стоимость въ рубляхъ.
Риса	410	505
Ржаной муки	100	120
Вязи 30 штукъ на	—	150
Ситцу 22 штуки на	—	154
Ситцу 12 штукъ на	—	84
Чаю	30¼	1930
Сахару	181	1258
Итого, кромѣ 64 штукъ бумажныхъ тканей . . .	10696¼	12686

Кромѣ того въ отчетномъ году, какъ и всегда, существовало непосредственное караванное движеаіе и между остальными уѣздами, но оно было настолько незначительно, что о немъ совсѣмъ нѣтъ свѣдѣній въ отчетахъ уѣздныхъ начальниковъ.

Краткія статистическія свѣдѣнія объ операціяхъ Асхабадскаго отдѣленія Государственнаго Банка (въ тысячахъ рублей) сгруппированы въ нижеслѣдующей таблицѣ.

	Оставалось къ 1 Января 1900 г.		**Въ 1900 г. поставлено**				Остается къ 1 янв. 1901 года.	
			Въ дебетъ		Въ кредитъ			
	Отдѣленіе	Казначейство	Отдѣленіе	Казначейство	Отдѣленіе	Казначейство	Отдѣленіе	Казначейство
АКТИВЪ:								
Касса	345.7	124,8	16: 457,1	14, 586.0	16198 7	14 606,1	604,1	104,7
Учтенные векселя .	58,4	—	504,2	—	438.7	—	124,4	—

	Оставалось къ 1 Января 1900 г.		Въ 1900 г. поставлено				Остается къ 1 янв. 1901 г.	
			Въ дебетъ		Въ кредитъ			
	Отдѣленіе	Казначейство	Отдѣленіе	Казначейство	Отдѣленіе	Казначейство	Отдѣленіе	Казначейство
Ссуды подъ залогъ % бумагъ	65,4	—	50,9	—	61,1	—	55,2	—
% бумаги, принадлежащія банку .	24,3	—	274,6	—	302,6	—	66,3	—
Счетъ съ банкомъ .	—	—	—	—	—	—	—	—
Счетъ казначейства съ учрежденіями .	—	291,1	—	11998,7	—	11749,5	—	548
Прочіе активы . . .	1,7	—	1600,5	—	1586,7	—	15,5	—
Итого . .	566,0	423,9	18887,3	26284,7	18587,8	26355,6	865,5	653,0
Пассивъ:								
Вклады	114,3	—	194,8	—	204,1	—	105,0	—
Текущіе счета . . .	58,7	—	2106,1	—	2086,1	—	78,7	—
Счетъ съ банкомъ .	14,5	—	17070,6	—	17031,6	—	53,5	—
« съ казначейств.	299,1	—	11998,7	—	11749,5	—	548,3	—
« казначейства съ учрежденіями .	—	—	—	—	—	—	—	—
Прочіе пассивы . .	79,4	—	3589,5	—	35889,9	—	80,0	—
Итого . .	566,0	—	34959,7	—	34660,2	—	865,5	—

Такимъ образомъ кредитная операція Асхабад. отд. госуд. банка въ отчетномъ году выразилась цифрою въ 69,619,900 руб., т. е. сравнительно съ прошлымъ годомъ банковый оборотъ увеличился на 17,991,900 руб.

Внѣшняя торговля.

Также, какъ и въ прошлые годы, Закаспійская область, вела внѣшнюю торговлю съ Россіей, Кавказомъ, Бухарой и Туркестаномъ посредствомъ

Средне-Азіатской желѣзной дороги и разныхъ пароходствъ Каспійскаго моря и съ Хивой, Персіей и Афганистаномъ посредствомъ каравановъ. О торговлѣ области съ Россіей, Кавказомъ, Бухарой и Туркестаномъ въ отчетномъ году имѣются слѣдующія свѣдѣнія, сообщенныя Средне-Азіатскою желѣзною дорогою.

	Ввозъ въ пудахъ		Вывозъ въ пудахъ	
	Изъ Россіи и съ Кавказа	Изъ Бухары и Туркест.	Въ Россію и на Кавказъ	Въ Бухару и Туркестанъ
Рисъ	60391	128,297	1380	241
Сушеные фрукты	1448	102039	246000	2747
Чай	9638	4520	1586	17187
Виноградныя вина	9062	9825	423	935
Водка	20531	4100	—	1070
Желѣзо, сталь, чугунъ и издѣлія изъ нихъ	51677	2220	10743	9849
Кожи и шкуры невыдѣланныя	30	259	25414	1030
Лѣсные и строительные матеріалы	588996	187	3025	1018
Мануфактура	38987	5716	2296	3804
Керосинъ	180730	15	—	6438
Нефть	89128	—	1379	681
Москательные и аптекарскіе товары	7704	690	875	797
Мука пшеничная	117642	65828	1646	3574
Овчины невыдѣланныя	398	195	74.702	4585

	Ввозъ		Вывозъ	
	въ пудахъ			
	Изъ Россіи и Кавказа	Изъ Бухары и Туркестана	Въ Россію и на Кавказъ	Въ Бухару и Туркестанъ
Каракуль и мерлушки . . .	90	40	5391	2532
Меша	—	164	82	54
Пиво	124248	302	—	228
Пряжа и нитки	1873	302	—	24
Сахарный песокъ	27695	765	—	92
Сахаръ-рафинадъ	352746	1017	—	1046
Соль	139	2479	75851	2714
Сѣмена всякія	5856	8189	2609	174150
Хлопокъ	—	863	79830	4124
Пшеница	19217	19624	249	106332
Ячмень	17523	7625	140	12207
Шерсть	2	473	49479	1245
Всѣхъ остальныхъ грузовъ .	592617	158992	282371	76258
ИТОГО . . .	2318340	524.726	865.471	434.962
Въ 1899 году . .	1839916	624.744	1210963	246.183

Само собою разумѣется, что нельзя считать всѣ эти привозимые или вывозимые товары продуктами непосредственной получки или отпуска области, потому что въ числѣ ввозимыхъ и вывозимыхъ товаровъ значатся такіе, которые идутъ чрезъ область изъ прилежащихъ къ ней Персіи и Афганистана въ Россію, Бухару и Туркестанъ и обратно, не поступая на мѣстные рынки.

Помимо этого желѣзнодорожнаго ввоза и вывоза товаровъ изъ Россіи и въ Россію слѣдуетъ упомянуть также о торговомъ караванномъ движеніи между Мангишлакскимъ уѣздомъ и Уральскою областью.

Такъ, въ отчетномъ году кочевниками уѣзда было отправлено въ Уилъ, на ярмарку, 15.080 верблюдовъ съ продуктами сельскаго хозяйства, какъ-то: шерстью, кошмами и кожами, именно: шерсти бараньей и верблюжьей было вывезено 28.613 пуд., различныхъ кожъ 15.374 шт. и кошмъ 7190 шт., общая стоимость всего этого доходила приблизительно до 132.381 рубля.

Изъ Уильской же ярмарки было вывезено киргизами Мангишлакскаго уѣзда для собственныхъ потребностей:

	Количество въ пудахъ	Стоимость въ рублях
Чаю	183½	9962
Сахару	568	4304
Юфти . . . . 5290 штукъ на . . .	—	31.740
Бязи . . . . 1239 „ „ . .	—	8323
Тику . . . . 1046 „ „ . .	—	7222
Ситцу . . . . 957 „ „ . .	—	6699
Проса	95500	17.662
Пшеничной муки	8505	8505
Ржаной муки	11400	8450

Всего же было закуплено 116,156½ пудовъ чаю, сахару, проса и муки, 5290 шт. кожъ и 3242 шт. бумажныхъ матерій, на сумму 102.857 рублей.

Торговля съ Хивою.

Съ Хивою торгуютъ три прилегающихъ къ ней уѣзда области: Красноводскій, Мангишлакскій и Асхабадскій. Въ отчетномъ году торговыя сношенія этихъ уѣздовъ съ ханствомъ выразились въ слѣдующихъ цифровыхъ данныхъ.

Изъ Красноводскаго уѣзда (исключая Каракалинское приставство) вывезено въ Хиву въ отчетномъ году 23-мя караванами, состоящими изъ 464 верблюдовъ и принадлежащими хивинскимъ и армянскимъ купцамъ:

Керосина, мануфактурнаго товара, желѣза, бакалейнаго товара, чаю и прочихъ товаровъ - 5.414 пуд. на сумму приблизительно 41.860 рублей; въ тотъ же уѣздъ привезено изъ Хивы 46-ю караванами на 1.487 верблюдахъ (владѣльцы карановъ были: общества: «Кавказъ и Меркурій», «Восточное» и армянскіе и хивинскіе купцы;

Хлопка, кожъ, овчинъ, масла, сала и прочихъ товаровъ 23.648 пуд. 12 фун. приблизительно на сумму 177.949 руб. 83 коп.

Къ этому еще надо присоединить ввозъ и вывозъ въ Хиву и изъ Хивы по Каракалинскому приставству. Въ отчетномъ году въ это приставство привезено:

пшеницы 850 пуд.
риса 420 пуд. } всего приблизительно на 1.599 р.

вывезено же въ Хиву:

разныхъ кошмъ 100 пуд.
барановъ . . 250 гол. } всего приблизит. на 1.625 р.

Чрезъ Мангишлакскій уѣздъ въ отчетномъ году изъ Хивы привезено на 6 верблюжьихъ караванахъ

слѣдующіе товары, предназначавшіеся въ Астрахань и другіе города:

Кожи, рогатый скотъ, лебяжьи шкурки, конскіе гривы и хвосты, хлопокъ, конопь и различныя кожи, всего 17.285 пуд. на сумму, приблизительно, 164.266 рублей.

Кромѣ того, въ отчетномъ году киргизами Мангишлакскаго уѣзда привезено изъ Хивы для собственнаго потребленія:

пшеницы, проса, ячменя и джугары 6.280 мѣшковъ на . . . . . 18.760 руб.
и 2238 штукъ халатовъ на . . 5.744 руб.

ИТОГО, приблизит., на 24.504 руб.

Ввезено же въ Хиву изъ Мангишлакскаго уѣзда въ 1900 году киргизами уѣзда на 68 верблюжьихъ караванахъ (состоящихъ изъ 3.591 верблюда): овчинъ бараньихъ—4600 шт. на сумму, по приблизительному расчету . . . . . 1020 руб.
коней . . . 3429 шт. . . . 23.650 руб.

ИТОГО на . 24.670 руб.

Въ Асхабадскій уѣздъ привезено въ отчетномъ году изъ Хивы:

шелковыхъ матерій на . . . . . 1108 руб.
курпяевъ . . . . . 7035 руб.
масла . . . . . 8188 руб.

ИТОГО, приблизит., на 16.331 руб.

О вывозѣ же въ Хиву по Асхабадскому уѣзду, къ сожалѣнію, точныхъ свѣдѣній не имѣется: въ отчетѣ Асхабадскаго уѣзднаго начальника за 1900-й годъ показанъ лишь вывезеннымъ въ Хиву и Бухару вмѣстѣ—чай зеленый и черный, именно—1103 п., на сумму, приблизительно, 76,875 рублей.

Торговля съ Персіей.

Въ отчетномъ году особаго вниманія заслуживаютъ наши торговыя сношенія съ Персіею, годъ отъ году все болѣе увеличивающіяся. По свѣдѣніямъ, полученнымъ отъ Начальника Туркестанскаго Таможеннаго округа, въ 1900 году въ Персію вывезены чрезъ таможни *) Закаспійской области слѣдующіе товары:

	Количество въ пудахъ	Цѣнность въ рубляхъ
Рисъ	77.713	223.331
Мука пшеничная	6.131	8.388
Сахарный песокъ бѣлый	50.764	123.779
Сахаръ-рафинадъ	288.443	1.037.566
Мягкая рухлядь	71	21.384
Кожи всякія	396	6.744
Шелкъ-сырецъ	201	19.108
Желѣзо разныхъ сортовъ	24.073	52.105
Керосинъ	88.070	115.143
Животныя, особо не поименованныя	на	24.965
Металлическія издѣлія	17.801	142.567
Льняныя и пеньковыя издѣлія	11.701	95.122
Шелковыя матеріи и проч.	180	30.760
Шерстяныя ткани	366	18.841
Бумажныя ткани	57.647	2.169.961
Бѣлье, платья и шубы	1.217	20.777
Прочіе товары	—	465.120
Всего товаровъ	624.774	4.523,950

*) За исключеніемъ Пендинской таможни, дѣятельность которой относится всецѣло къ нашей торговлѣ съ Афганистаномъ.

Изъ Персіи же привезено чрезъ таможни области товаровъ на 4.072.242 рубля, а именно:

	Количество въ пудахъ	Стоимость въ рубляхъ
Ячменя	30.874	21.566
Сухихъ фруктовъ	273.043	582.697
Орѣховъ, миндаля, фисташекъ . .	15.150	92.533
Чаю чернаго	718	18.024
„ зеленаго высшаго сорта . . .	23.162	463.318
„ „ средняго сорта . . .	77	1.167
„ „ низшаго сорта . . .	162	1.629
Сахара-сырца и леденца.	2.762	18.560
Мелкаго рогатаго скота 2.160 шт. .	—	3.000
Кишекъ скотскихъ	404	4.049
Кожъ невыдѣланныхъ	42.791	204.737
Кожъ выдѣланныхъ	2.510	54.821
Мягкой рухляди	6.521	169.417
Обуви кожаной	326	9.660
Сѣмянъ всякихъ	34.745	30.564
Камней драгоцѣнныхъ и полудрагоцѣнныхъ	68	67.675
«Китры» растительнаго клея . . .	825	8.166
Растительн. красильныхъ веществъ	9.067	33.762
Марены	2.639	12.662
Индиго	121	9.925

	Количество въ пудахъ	Стоимость въ рубляхъ
Хлопка-сырца	278.724	1.073.589
Шелка сырца.	198	6.323
Шерсти въ сыромъ видѣ	40.824	212.089
Аладжи бумажной	9.708	307.223
Шелковыхъ тканей	598	178.887
Полушелковыхъ тканей	561	84.555
Кушаковъ шерстяныхъ	418	57.107
Шерстяныхъ тканей	116	11.494
Войлоковъ и кошмъ.	4.329	36.169
Ковровъ и паласовъ	3.837	156.431
Вязаныхъ шерстяныхъ издѣлій .	468	14.739
Тюля бумажнаго	11	9.053
Прочихъ товаровъ	17.593	116.714
ВСЕГО товаровъ .	814.151	4.072.242

ПРИМѢЧАНІЯ: 1) Въ числѣ поименованнаго количества чая привезено чрезъ Батумъ-Баку для очистки пошлиною въ Асхабадской таможнѣ чая остъ-индійскаго и китайскаго 23.005 пуд. на сумму 459.734 руб.
2) Принято въ 1 шт. мелкаго рогатаго скота—5 пуд.

Всѣ эти товары были привезены и вывезены караванами верблюдовъ, муловъ,ословъ и отчасти лошадей.

Сравнивая этотъ ввозъ и вывозъ за отчетный годъ съ ввозомъ и вывозомъ 1899 года, находимъ, что въ 1899 гоу привезено изъ Персіи чрезъ та-

можни области товаровъ на . . . . 4.238.159 руб.
вывезено же въ томъ году въ Персію
товаровъ на . . . . . 4.099.325 руб.
т. е. въ отчетномъ году вывозъ въ Персію нашихъ товаровъ значительно превысилъ вывозъ прошлаго года, именно на 424.625, ввозъ же изъ Персіи упалъ противъ прошлаго года на 165.917 рублей, такъ что въ отчетномъ году вывозъ нашихъ товаровъ въ Персію превысилъ ввозъ къ намъ персидскихъ товаровъ на 451.708 рублей, что, естественно, должно признать большимъ прогрессомъ въ развитіи нашихъ торговыхъ сношеній съ Персіей.

Торговля съ Афганистаномъ.

Несмотря на то, что до сихъ поръ торговля съ Афганистаномъ не получаетъ надлежащаго развитія вслѣдствіе тѣхъ или другихъ причинъ политическаго характера, тѣмъ не менѣе въ отчетномъ году приходится отмѣтить весьма оживленныя торговыя сношенія, существовавшія между Закаспійской областью и этимъ замкнутымъ государствомъ-буферомъ.

Такъ, въ отчетномъ году чрезъ Пендинскую таможню къ намъ было привезено изъ Афганистана:

	Количество въ пудахъ	На сумму въ рубляхъ
Ячмень	702	934
Фрукты	4.756	10.186
Орѣхи всякіе, миндаль, фисташки	8.575	21.754
Чай зеленый высш. сортъ на . . .	—	10
Кишки скотскія	—	1
Кожи невыдѣланныя	2.473	43.083
« выдѣланныя	727	10.628

	Количество въ пудахъ	На сумму въ рублях
Мягкая рухлядь	704	28.447
Обувь кожанная	1	42
Сѣмена всякія	5188	8.474
„Китра“, клей растительный *) . . .	1	9
Растительныя краски	930	2.032
Хлопокъ-сырецъ	1.217	5.925
Шерсть въ сыромъ видѣ	11.761	60.288
Аладжа бумажная	3	112
Шелковыя ткани	6	2.075
Кушаки шерстяные	123	3.270
Шерстяные ткани	30	533
Войлоки и кошмы	83	927
Ковры и паласы	813	19.432
Вязаныя шерстяныя издѣлія . . .	68	2.113
Прочіе товары	3.220	19.187
ИТОГО	41.381	239.462

Въ дополненіе къ этому слѣдуетъ еще прибавить свѣдѣнія, доставленныя Мервскимъ уѣзднымъ начальникомъ, относительно количества пригнаннаго изъ Афганистана на нашу территорію скота для продажи:

---

*) Т. наз. *адрагантовая камедь*, كيتر٥ (китра́)—турецкое названіе изъ арабск. اكثرا).

	Головъ	На сумму въ рубляхъ
Барановъ	77.886	305.447
Рогатаго скота	2.696	42.437
Ословъ	468	5.158
Верблюдовъ	208	10.200
Лошадей	102	3.820
ИТОГО	81.360	367.062

Такимъ образомъ вся сумма ввозной торговли нашей съ Афганистаномъ въ отчетномъ году выразилась въ 606.524 рубляхъ.

Сопоставляя этой цифрѣ таковыя же изъ отчетовъ прошлыхъ лѣтъ,

	Стоимость въ рубляхъ
Въ 1890 году привезено товаровъ изъ Афганистана чрезъ Пенде на сумму	111.379
Въ 1891 году	68.378
„ 1892 „	100.221
„ 1893 „	189.586
„ 1894 „	179.454
„ 1895 „	232.000
„ 1896 „	104.000
„ 1897 „	169.000*)
„ 1898 „	156.026**)
„ 1899 „	128.124
и кромѣ того пригнано скота на	297.836
всего въ 1899 году, слѣдовательно, ввезено товаровъ на	425.950

*) Въ это число не входитъ стоимость скота, пригнаннаго въ этомъ году изъ Афганистана. Въ отчетѣ за 1897 г. ни число его, ни цѣна не обозначены.

**) Idem.

мы должны констатировать тотъ фактъ, что въ отчетномъ году сумма ввоза изъ Афганистана достигла небывалыхъ размѣровъ.

Что же касается непосредственнаго ввоза въ Афганистанъ (изъ Мервскаго уѣзда) нашихъ товаровъ, то для отчетнаго года, не въ примѣръ прошлымъ годамъ, мы имѣемъ достовѣрныя цифровыя данныя, сообщенныя Начальникомъ Туркестанскаго Таможеннаго Округа.

Чрезъ Пендинскую таможню вывезено въ Афганистанъ:

	Количество въ пудахъ	Цѣнность въ рубляхъ
Сахару рафинаду	25	200
Металлическихъ издѣлій.	118	875
Бумажныхъ тканей	2.330	51.686
Прочихъ товаровъ на	—	26
ВСЕГО на сумму .	—	52.787

Къ сожалѣнію мы лишены возможности сравнить эту цифру съ таковыми же за предыдущіе годы, такъ какъ тогда не велось точной регистраціи товарамъ, вывозимыхъ въ Афганистанъ чрезъ Тахта-Базаръ. Цифровыя же данныя на тотъ предметъ за 1893, 1895 и 1899 гг. (въ первый изъ этихъ годовъ зарегистровано вывезенныхъ въ Афганистанъ товаровъ на 11.840 руб., во 2-й годъ— на 21.079 руб. и въ послѣдній на 55.111 руб.)

слѣдуетъ разсматривать какъ болѣе или менѣе далекія отъ истины, потому что они были выводимы Мервскими уѣздными начальниками на основаніи распросныхъ свѣдѣній, а Пендинская таможня доселѣ не вела регистраціи вывоза потому, что вывозъ вообще не подлежитъ обложенію пошлинами.

Что касается же дѣятельности Мургабской вѣтви въ нашихъ торговыхъ сношеніяхъ съ Афганистаномъ, то объ этомъ пока нельзя ничего сказать опредѣленнаго, во первыхъ, потому, что правильное движеніе по этой вѣтви открылось только съ 1-го Іюля отчетнаго года, а во вторыхъ, и потому, что изъ 291.826 пудовъ разнаго груза, перевезеннаго по этой вѣтви въ томъ же году, администраціей дороги не отмѣчалось, сколько груза предназначалось въ Афганистанъ и сколько прибыло изъ Афганистана

Заканчивая эти свѣдѣнія о нашей непосредственной торговлѣ съ Афганистаномъ, не лишне привести здѣсь данныя о поступленіи нашихъ товаровъ въ Афганистанъ чрезъ Персію. По официальнымъ даннымъ Мешхедской таможни за время отъ 10 марта отчетнаго года по 10-е марта 1901 года въ Афганистанъ было вывезено нашихъ товаровъ чрезъ эту таможню на 162.458 рублей. Именно: бумажныхъ тканей (ситцы: бѣленый и печатный) на . . . . . 95,882 руб.

сахаръ, сахарный песокъ и издѣлія

изъ сахара на	57,671 руб.
желѣзныя издѣлія	2,602 руб.
суровскій и ножовый товары .	2,479 руб.
стеклянныя издѣлія	1,029 руб.
желѣзныя и стальныя издѣлія.	792 руб.

фарфоровая и фаянсовая посуда	682	руб.
стеариновыя свѣчи	502	руб.
керосина на	307	„
жестяныя издѣлія	290	„
спички	120	„
писчая бумага	102	„
Итого на . .	162.458	руб.

Изъ Афганистана же за вышеупомянутый срокъ вывезено чрезъ Мешхедскую Таможню въ Россію:

приблизительно шерсти на . . .	112.469	руб.
„ мерлушекъ на .	32.762	„
„ кожъ сырыхъ на	15.478	„
„ ковровъ на . .	12.910	„
„ миндаля, фисташекъ и орѣховъ на	4.943	„
„ шкуръ лисьихъ на	1.403	„
„ кишекъ на . . .	224	„
Всего, приблизительно, на	179.289	„

т. е. ввезено изъ Афганистана товаровъ болѣе, чѣмъ отправлено туда, на 16.831 руб.

ПРИМѢЧАНІЕ: Часть этихъ данныхъ Мешхедской таможни (съ 10 марта по 31-е декабря отчетнаго года) вошла въ вышеприведенныя свѣдѣнія о нашей торговлѣ съ Персіей. Въ заключеніе слѣдуетъ отмѣтить число случаевъ задержанія контрабанды по нашей границѣ съ Персіей и Афганистаномъ. Въ отчетномъ году ихъ было—226, сравнительно съ прошлымъ годомъ меньше на 79.

Касаясь внѣшней торговли, не мѣшаетъ также упомянуть и дѣятельности мѣстныхъ транспортныхъ обществъ. Отъ Асхабадскихъ конторъ этихъ обществъ доставлены слѣдующія данныя за отчетный годъ:

	Получено		Отправлено	
	Количество въ пудахъ	На сумму въ рубляхъ	Количество въ пудахъ	На сумму въ рубляхъ
Конторой общества «Кавказъ и Меркурій» . .	192.583	1.675.083,20	198,296	1.329005, 48
Конторой Компаніи «Надежда»	88.430—19 ф.	1651.446	195.730. 24ф.	1.625.263
Конторой «Восточнаго Общества»	241.575—21ф	1836.545	305.163.—22ф	2.091.812
Конторой «Россійскаго Общества транспортированія кладей» . .	48.500	700.000	120.263	1.140.000
Итого	571.089	5.863.074,20	819453 п. 6 ф.	6.189.080,48

Портовое грузовое движеніе.

Два морскихъ порта области: въ ФортѢ-Александровскомъ и въ КрасноводскѢ по прежнему принимали участіе въ морскомъ и портовомъ торговомъ движеніи.

Въ отчетномъ году въ портъ Форта-Александровскаго ввезено разнаго товара изъ Астрахани, Петровска и Красноводска 260.904 пуд. на сумму 273.949 рублей, а отправлено (въ Петровскъ, Астрахань, Баку и Нижній-Новгородъ) 119.835 пуд. товара на 477.140 рублей.

Въ Красноводскій портъ въ отчетномъ году пришло изъ Астрахани, Петровска и Баку:

паровыхъ судовъ 1283—съ груз. 17.893. 779 п.
парусн. судовъ . 77 „ 2.175.752 „

отошло въ упомянутые порты:

паровыхъ судовъ 1288 съ груз. въ 13.291081 п.
парусн. судовъ . 172 „ „ 1398.509 „

Въ тотъ же портъ изъ Персіи пришло судовъ 61	
съ грузомъ	въ 31.417 пуд.,
а отошло въ Персію судовъ	64
съ грузомъ	въ 190.866 п.
Всего же прибыло въ портъ судовъ . . .	1421
съ грузомъ	въ 20.101.948 п.
а отбыло судовъ	1524
съ грузомъ	въ 14.880.456 п.

Итого судовъ 2945 съ грузомъ въ 34,982.404 п.

Средне-Азіатская желѣзная дорога, какъ подвозящій и отвозящій путь, въ морскомъ грузовомъ движеніи Красноводскаго порта принимала слѣдующее участіе:

1. Ввезено изъ Россіи частнаго груза:

	[пудовъ]	
въ Бухару и Туркестанъ	4.789.682	7.108.022.
« Закаспійскую область	2.318.340	

Вывезено въ Россію частнаго груза:

	[пудовъ]	
изъ Бухары и Туркестана	7.378.606	8.244.077.
„ Закаспійской обл.	865.471	

2. Казеннаго груза перевезено:

воинскаго	1.561.810 пуд.	2.442.245.
для постройки Туркестанскихъ дорогъ	43	
для постр. Мург. вѣт.	390483	
« „ Аму-Дарьин.мос.	489909	

Итого перевезено . . . . . 17.794.344 пуд.

ГЛАВА XVII.

СУДНАЯ ЧАСТЬ.

Дѣятельность судной части при Начальникѣ Закаспійской области въ отчетномъ году заключалась: въ представленіи заключеній и докладовъ по разнымъ вопросамъ юридическаго характера; въ разсмотрѣніи проектовъ договоровъ, заключаемыхъ административными мѣстами и лицами съ подрядчиками; защитѣ интересовъ въ Асхабадскомъ Окружномъ Судѣ и въ Ташкентской Судебной Палатѣ; въ разсмотрѣніи дознаній, произведенныхъ по жалобамъ на дѣйствія должностныхъ лицъ и представленіи по нимъ докладовъ; въ разсмотрѣніи слѣдственныхъ дѣлъ о должностныхъ лицахъ и заключеній прокурорскаго надзора; въ разсмотрѣніи жалобъ туземцевъ на рѣшенія народныхъ судовъ; въ разсмотрѣніи приговоровъ народныхъ судовъ, представляемыхъ уѣздными начальниками на утвержденіе Начальника Области; въ разсмотрѣніи и подготовкѣ дѣлъ, предназначенныхъ къ разбору въ чрезвычайномъ съѣздѣ народныхъ судей; предсѣдательство въ чрезвычайномъ съѣздѣ народныхъ судей, представленіе докладовъ и заключеній по указаннымъ дѣламъ Начальнику области и веденіе по нимъ пе-

переписки; составленіи заключеній по жалобамъ, подаваемымъ Военному Министру, присылаемыхъ Главнымъ Штабомъ и составленіи годового отчета по судной части въ области.

Поступающія въ судную часть дѣла и переписки раздѣляются по характеру своему на судебно-административныя и народныя.

Дѣлъ первой категоріи въ отчетномъ году разрѣшено 62, а дѣлъ второй категоріи 148.

Результатъ работы дѣйствующихъ въ области народныхъ судовъ, чрезвычайнаго съѣзда и общихъ судебныхъ установленій усматривается изъ прилагаемыхъ при семъ вѣдомостей. (См. приложенія къ настоящему обзору въ концѣ книги),

ГЛАВА XVIII.

О народномъ здравіи и призрѣніи.

За отчетный годъ въ области зарегистрировано по свѣдѣніямъ уѣздныхъ врачей 52544 больныхъ; изъ нихъ пользовавшихся амбулаторно 50966, стаціонарныхъ больныхъ въ гражданскихъ пріемныхъ покояхъ, больницахъ и военныхъ мѣстныхъ лазаретахъ области 1578 человѣкъ.

Изъ указанныхъ выше 50966 больныхъ, пользовавшихся амбулаторно, приходится:

1) на Асхабадскій уѣздъ 16470.
2) „ Мервскій „ 14213.
3) „ Красноводскій„ 12063.
4) „ Мангишлакск. „ 4420.
5) „ Тедженскій „ 3800.

Кромѣ того, въ Мервскомъ уѣздѣ получили хининъ 12236 человѣкъ

Изъ 1578 человѣкъ стаціонарныхъ больныхъ пользовано;

въ Асхабадской городской больницѣ	446.
„ „ мѣстномъ лазаретѣ .	168.
„ Мервской больницѣ	604.
„ Красноводскомъ лазаретѣ	294.
„ Александровскомъ лазаретѣ . . .	14.
„ Тедженскомъ пріемномъ покоѣ .	52.
Итого .	1578.

Сравнительно съ предшествовавшимъ 1899 годомъ въ отчетномъ году во всей области принято амбулаторно больше на 9595, пользовано стаціонарно больше на 204 человѣка.

По уѣздамъ амбулаторныхъ больныхъ принято:

1) больше на 4387 въ Асхабадскомъ уѣздѣ
2) больше на 4943 чел. въ Мервскомъ уѣздѣ
3) больше на 447 чел. въ Мангишлакскомъ у.
4) меньше на 892 чел. въ Красноводск. уѣзд.
5) меньше на 171 чел. въ Тедженскомъ уѣздѣ

Увеличилось число пользовавшихся стаціонарныхъ больныхъ въ продолженіи отчетнаго года:

1) въ Асхабадскомъ уѣздѣ . . . 136.
2) въ Мервскомъ уѣздѣ . . . . . 81.
3) уменьшилось въ Тедженск. уѣзд. 13.

Такимъ образомъ въ отчетномъ году, какъ и въ предыдущіе годы, въ большинствѣ уѣздовъ отмѣчается увеличеніе больныхъ, обращавшихся за медицинской помощью, что обусловливается не ухудшеніемъ санитарнаго состоянія, а увеличивающимся довѣріемъ туземнаго населенія къ русской медицинѣ и все большею и большею доступностью ея для нихъ (улучшеніе и расширеніе больницъ въ Мервѣ и Асхабадѣ).

По національностямъ изъ общаго числа пользованныхъ амбулаторно больныхъ въ отчетномъ году:

Приходится на:	Въ Асхабадскомъ уѣзд.	Въ Мервскомъ уѣздѣ	Въ Красноводск. уѣздѣ	Въ Тедженскомъ уѣздѣ	Въ Мангишлакск. уѣздѣ	Всего въ Закаспійск. области
Австрійцевъ	1	—	—	—	—	1
Армянъ	994	289	701	—	—	1984
Афганцевъ	2	430	—	—	—	432

Приходится на:	Въ Асхабадскомъ уѣздѣ	Въ Мервскомъ уѣздѣ	Въ Красноводск. уѣздѣ	Въ Тедженск. уѣздѣ	Въ Мангишлакск. уѣздѣ	Всего въ Закаспійск. области
Арабовъ	—	2	—	—	—	2
Бухарцевъ	3	54	41	—	—	98
Грузинъ	—	21	67	—	—	88
Евреевъ	19	281	—	—	—	300
Лезгинъ	16	55	34	—	—	105
Киргизовъ	—	3	111	—	—	114
Нѣмцевъ	97	20	35	—	—	152
Осетинъ	—	—	19	—	—	19
Персовъ	3485	806	321	—	—	4612
Поляковъ	24	20	192	—	—	236
Русскихъ	5827	2744	1941	—	—	10512
Сартовъ	—	237	290	—	—	527
Татаръ	89	118	130	—	—	337
Текинцевъ	5013	8475	—	—	—	13488
Туркменъ	—	—	1351	—	—	1351
Турецкихъ подданныхъ	6	—	—	—	—	6
Хивинцевъ	—	43	59	—	—	102
Шведовъ	5	—	71	—	—	76
По недостатку свѣдѣній о національности не подведено ни подъ какую рубрику	889	615	—	3800	4420	9724
ИТОГО	16470	1423	5363	3800	4420	44266

Примѣчаніе: Въ эту таблицу не вошли въ Красноводскомъ уѣздѣ тѣ 6700, что были пользованы амбулаторно въ желѣзнодорожныхъ околодкахъ и мѣстныхъ лазаретахъ.

Въ гражданскихъ лечебныхъ заведеніяхъ изъ общаго числа стаціонарныхъ больныхъ въ отчетномъ году

Приходится на:	Въ Асхабадской городск. больницѣ	Въ Мервской городск. больницѣ	Въ Теджентскомъ пріемномъ покоѣ	Всего въ гражд. леч. заведеніяхъ
Армянъ	27	16	—	43
Афганцевъ	1	3	—	4
Бухарцевъ	—	3	—	3
Грековъ	2	—	—	2
Грузиновъ	4	4	—	8
Киргизовъ	—	1	—	1
Евреевъ	1	—	—	1
Лезгинъ	2	6	—	8
Нѣмцевъ	5	10	—	15
Персовъ	101	46	—	147
Поляковъ	—	11	—	11
Сартовъ	—	11	—	11
Татаръ	11	13	—	24
Текинцевъ	59	188	—	247
Русскихъ	230	289	—	519
Шведовъ	1	—	—	1
Хивинцевъ	2	3	—	5
Не вошедшихъ въ рубрику за недостаточностью свѣдѣній о національности	—	—	52	52
ИТОГО	446	604	52	1102

Примѣчаніе: Въ эту таблицу не вошли 476 челов., пользованныхъ въ Красноводскомъ, Асхабадскомъ и Александровскомъ лазаретахъ.

Характеръ заболѣваемости пользованныхъ въ амбулаторіяхъ виденъ изъ нижеслѣдующей таблицы

Названіе болѣзней	Заболѣло въ 1900 году					
	Въ Мангышлакскомъ уѣздѣ	Въ Красноводскомъ уѣздѣ	Въ Асхабадскомъ уѣздѣ	Въ Тедженскомъ уѣздѣ	Въ Мервскомъ уѣздѣ	Всего въ Закаспійской области
I группа.						
Оспа	45	24	8	3	3	83
Скарлатина	—	12	32	—	—	44
Дифтеритъ	—	4	15	—	—	19
Крупъ	—	—	2	—	—	2
Корь	104	1	12	5	—	122
Коклюшъ	7	17	2	2	6	34
Гриппъ	—	28	191	—	44	263
Тифъ брюшной	—	13	61	—	—	74
„ сыпной	—	—	—	—	1	1
„ возвратный	—	—	—	—	3	3
„ неопредѣленный	—	1	—	—	—	1
Эпидемич. менингитъ	—	8	—	—	—	8
Дизентерія	—	76	195	14	21	306
Холера (nostras)	—	—	—	—	—	—
Заушница	22	10	16	4	12	64
Рожа	—	16	16	2	52	86
Гнойный конъюнктивъ	—	117	5	3	130	255
Септицемія	1	—	—	—	—	1
Сибирская язва	—	9	—	—	2	11
Водобоязнь	—	—	—	—	—	—

Названіе болѣзней	Заболѣло въ 1900 году					
	Въ Мангишлакскомъ уѣздѣ	Въ Красноводскомъ уѣздѣ	Въ Асхабадскомъ уѣздѣ	Въ Тедженскомъ уѣздѣ	Въ Мервскомъ уѣздѣ	Всего въ Закаспійской области
Санъ	—	—	—	—	—	—
Сифилисъ первичный	—	24	41	—	5	70
Сифилисъ кондиломатозный: recens	6	40	—	—	11	57
Сифилисъ кондиломатозный: recidiva	60	25	—	—	—	85
Сифилисъ кондиломатозный: не указан.	—	23	—	—	—	23
Сифилисъ гуммозный	39	2	—	—	342	383
Сифилисъ (форма не показана)	10	—	383	75	—	468
Въ томъ числѣ:						
1) половое зараженіе	65	41	—	—	—	106
2) наслѣдственный	—	32	—	—	—	32
3) внѣполовое зараженіе	50	22	—	—	—	72
4) путь зараж. неизвѣстенъ	—	19	—	75	—	94
Мягкій шанкръ и его осложненія	3	149	191		66	218
Перелой и его осложненія	103	85		9	77	191 274
Бугорчатка	5	21	36	—	2	64
Крупозная пнеймонія	11	10	46	1	33	101
II группа.						
Малярія	157	2646	2392	1238	5900	12333
Зобъ	—	2	1	—	—	3
Проказа	—	19	2	—	—	21
Злая корча	—	—	—	—	—	—
III группа.						
Парши	—	—	—	148	—	148
Чесотка	171	103	40	5	31	350

Названіе болѣзней	Заболѣло въ 1900 году					
	Въ Мангишлакскомъ уѣздѣ	Въ Красноводскомъ уѣздѣ	Въ Асхабадскомъ уѣздѣ	Въ Тедженъ. уѣздѣ	Въ Мервск. уѣздѣ	Всего въ Закаспійск. области
Глисты	20	56	122	4	9	211
Трихинозъ	—	—	—	—	—	—
IV группа.						
Катарръ дыхат. орг.	276	724	384	186	908	2478
Воспаленіе плевры	24	70	61	2	72	229
Воспал. легкихъ и плевры	29	29	20	—	17	95
Прочія болѣзни дых. орг.	12	545	516	9	—	1082
V группа.						
Воспал. сердца его оболоч.	5	4	20	—	—	29
Органич. бол. сердца	13	25	63	—	6	107
„ „ сосудовъ	21	8	21	—	4	54
Болѣзни лимфатич. желѣзъ и сосудовъ	—	—	—	—	34	34
VI группа.						
Желудоч.-кишеч. катарръ	353	506	372	272	475	1978
Болѣзни желудка	178	537	265	—	63	1048
„ кишекъ	93	505	976	—	308	1882
„ селезенки	—	12	15	—	—	27
„ печени	13	11	21	4	21	70
„ брюшины	—	1	2	—	7	10
Воспал. полости рта и зѣва	—	—	—	—	753	753
Грыжи	20	18	25	—	18	81
Выпаденія прямой кишки	4	—	8	—	—	12
VII группа.						
Воспал. мочевыхъ орган.	17	16	56	2	43	134

Названіе болѣзней	Заболѣло въ 1900 году					
	Въ Мангишлакскомъ уѣздѣ	Въ Красноводскомъ уѣздѣ	Въ Асхабадскомъ уѣздѣ	Въ Теджен. уѣздѣ	Въ Мервск. уѣздѣ	Всего въ Закаспійск. области
Брайтова болѣзнь	—	13	—	—	4	17
Каменная болѣзнь.	3	1	—	—	—	4
VIII группа.						
Болѣзни мужскихъ половыхъ орган.	18	47	61	—	19	145
IX группа.						
Болѣзни женскихъ половыхъ орган.	—	131	620	4	52	807
X группа.						
Разстр. умств. способн.	1	—	2	—	—	3
Эпилепсія	5	—	—	—	—	5
Истерія	—	—	—	—	2	2
Воспален. голов. мозга	—	1	12	—	1	14
» спиннаго	—	—	24	—	—	24
Апоплексія и параличъ	1	9	—	—	8	18
Столбнякъ	—	—	—	—	1	1
Невралгія и судор. боли	63	331	150	85	252	881
Мышечный ревматизмъ	233	436	184	94	177	1124
XI группа.						
Хроническія сыпи	554	368	451	28	455	1856
Воспал. подкож. клѣтчатки	219	456	404	82	443	1606
Карбункулъ	1	11	2	—	3	17
XII группа.						
Глазныя болѣзни	156	819	4817	395	1005	7192

Названіе болѣзней	Заболѣло въ 1900 году					
	Въ Мангишлакскомъ уѣздѣ	Въ Красноводскомъ уѣздѣ	Въ Асхабадскомъ уѣздѣ	Въ Тедженскомъ уѣздѣ	Въ Мервскомъ уѣздѣ	Всего въ Закаспійской области
XIII группа.						
Ушныя болѣзни	211	209	286	24	168	898
XIV группа:						
Переломы	8	25	22	4	10	69
Костоѣда	48	517	290	65	202	1122
Сочленовый ревматизмъ	126	191	430	130	442	1319
Болѣзни большихъ суставовъ	32	31	6	12	51	132
Вывихи	8	7	68	28	7	118
Сведенія	6	10	1	1	1	19
XV группа:						
Болѣзни беременныхъ	6	45	18	—	—	69
Послѣродовыя болѣзни	28	16	4	—	—	48
XVI группа:						
Маразмъ	115	5	8	—	—	128
Гангрена	—	—	—	—	—	—
Цынга	10	52	8	543	112	725
Рахитъ	74	1	—	—	—	75
Золотуха	115	119	42	9	73	358
Доброкачеств. опухоли	23	63	23	17	37	163
Злокачеств. »	4	4	—	1	6	15
Худосочныя язвы	80	245	260	84	435	1104
Анемія и хлорозъ	45	64	192	—	120	421
Діабетъ	—	—	—	—	—	—

Названіе болѣзней	Заболѣло въ 1900 году					
	Въ Мангишлакскомъ уѣздѣ	Въ Красноводскомъ уѣздѣ	Въ Асхабадскомъ уѣздѣ	Въ Тедженскомъ уѣздѣ	Въ Мервскомъ уѣздѣ	Всего въ Закаспійской области
XVII группа.						
Ушибы	145	292	295	65	152	949
Раны	37	416	898	62	290	1703
XVIII группа.						
Отравленіе минеральн. ядами	—	1	1	—	—	2
„ органическ.	1	4	—	—	2	7
„ алкоголемъ	—	6	28	—	4	38
„ животн. ядами	—	—	—	—	—	—
„ рыбнымъ ядомъ	4	3	—	—	—	7
Укушеніе ядовит. пасѣкомъ	—	—	—	14	—	14
XIX группа.						
Ожоги	112	135	140	60	118	565
Отмороженія	15	3	2	3	7	30
Пораженія молніей	—	—	—	—	—	—
Солнечный ударъ	—	—	—	—	1	1
XX группа.						
На испытаніи:						
въ больницахъ умалишен.	—	—	—	—	—	—
въ прочихъ больницахъ	—	—	—	—	—	—
XXI группа.						
Неопредѣленныя болѣзни	17	29	29	—	81	156
XXII группа.						
Прочія болѣзни, не вошедшія въ предыдущія рубрики	—	392	59	46	—	497
ИТОГО	4420	12063	16470	3800	14213	50966

Обзоръ выдающихся заболѣваній.

Въ отчетномъ году изъ общаго числа пользованныхъ амбулаторныхъ больныхъ въ области—50966—болѣло *маляріей* 12338, что составляетъ на 1000 всего пользованныхъ больныхъ 241,7.

Въ отчетномъ году:

ВЪ УѢЗДѢ	Изъ общаго числа пользовавшихъ больныхъ	Болѣло маляріей	Что составляетъ на 1000 всего пользованныхъ въ уѣздѣ больныхъ
Асхабадскомъ	16470	2475	151,5
Мервскомъ	14213	6152	432,8
Красноводскомъ	12063	2784	230,8
Тедженскомъ	3800	1238	349,2
Мангишлакскомъ	4420	158	33,2

Въ 1899 году изъ 42949 чел. больныхъ, зарегистрированныхъ въ цѣлой области, болѣло маляріей 9319 челов., что pro mille всего пользованныхъ больныхъ составляетъ 216,9.

Въ 1899 году:

ВЪ УѢЗДѢ	Изъ общаго числа пользовавшихъ больныхъ	Болѣло маляріей	Что составляетъ на 1000 всего пользованныхъ въ уѣздѣ больныхъ
Асхабадскомъ	12652	1721	136,00
Красноводскомъ	13451	2125	157,98
Мервскомъ	10583	3811	360,09
Тедженскомъ	3971	1399	352,30
Мангишлакскомъ	3501	263	75,06

Изъ сравненія вышеприведенныхъ цифровыхъ данныхъ видно, что въ отчетномъ году замѣчалось увеличеніе заболѣваемости маляріей. Это увеличеніе будетъ еще рельефнѣе, если принять во вниманіе и то количество незарегистрированныхъ больныхъ маляріей, которые получили хининъ. Таковыхъ въ одномъ Мервскомъ уѣздѣ было 12236 человѣкъ. Заболѣванія маляріей кромѣ того въ отчетномъ году наблюдались въ эпидемической формѣ помимо Мервскаго уѣзда и въ Асхабадскомъ уѣздѣ. Согласно отчета Асхабадскаго уѣзднаго врача, таковой характеръ имѣла малярія въ аулахъ западной части Асхабадскаго уѣзда; мѣстечко Бахарденъ не имѣло въ концѣ лѣта кибитки, свободной отъ лежащихъ больныхъ. Къ вѣроятнымъ причинамъ сказаннаго усиленія заболѣваемости лихорадкой въ Асхабадскомъ уѣздѣ, по словамъ уѣзднаго врача, можно отнести обиліе осадковъ весной и даже лѣтомъ, обусловившихъ высокое стояніе почвенныхъ водъ.

Въ Мервскомъ уѣздѣ въ отчетномъ году, подобно предшествующимъ годамъ, наблюдались тяжелые случаи желтушно-гемоглобинурійной лихорадки, симптомы которой описаны въ отчетахъ предыдущихъ годовъ. Случаи указанной формы въ отчетномъ году протекали болѣе легко и смертельныхъ исходовъ дали 14,2%, вмѣсто 27,7%, бывшихъ въ прошломъ году.

Желудочно-кишечныя заболѣванія, какъ и въ предшествующіе годы, преобладали въ лѣтніе жаркіе мѣсяцы и наблюдались, по преимуществу, среди дѣтей русскаго населенія. Причиной этихъ заболѣваній скорѣе всего служитъ употребленіе различнаго рода плодовъ и питье плохой по качествамъ воды въ знойные жаркіе мѣсяцы. Въ общемъ заболѣ-

ванія желудочно кишечнаго канала носили легкій характеръ и легко уступали леченію и опредѣленному пищевому режиму.

Кровавый поносъ въ отчетномъ году наблюдался въ Асхабадѣ и его уѣздѣ, гдѣ имъ страдали дѣти, по преимуществу русскихъ, персіянъ и, сравнительно очень рѣдко, дѣти текинцевъ. Главное развитіе этой болѣзни совпадало со временемъ созрѣванія тутовыхъ ягодъ.

Теченіе заболѣваній кровавымъ поносомъ было, въ отчетномъ году, довольно тяжелое: изъ 17 случаевъ въ больницѣ четыре окончились смертью. Болѣе легкія формы кроваваго поноса наблюдались въ другихъ уѣздахъ области.

Брюшной тифъ. Случаевъ брюшнаго тифа не наблюдалось совсѣмъ въ отчетномъ году въ Тедженскомъ и Мангишлакскомъ уѣздахъ. Эти уѣзды и въ предшествующемъ году находились въ тѣхъ-же благопріятныхъ условіяхъ въ отношеніи заболѣваемости брюшнымъ тифомъ. Въ другихъ уѣздахъ въ отчетномъ году зарегистрировано: въ Красноводскомъ—14 случаевъ тифа, давшихъ 3 смертныхъ случая, въ Мервскомъ – 9 случаевъ, изъ нихъ 4 окончились смертью, и Асхабадскомъ—93 случая, вмѣсто 11-ти, наблюдавшихся въ предшествовавшемъ году. Точная цифра смертности въ послѣднемъ уѣздѣ неизвѣстна, такъ какъ главное число заболѣвшихъ—61—зарегистрированы, какъ амбулаторные; изъ пользованныхъ—32—въ городской больницѣ окончились смертнымъ исходомъ 4, что составляетъ 13,3%. Появленію брюшнаго тифа въ гражданскомъ населеніи предшествовало появленіе таковаго въ войскахъ Асхабадскаго гарнизона. Съ нѣкоторою вѣроятностью можно допустить, что появленіе

брюшного тифа въ населеніи произошло путемъ передачи заразы водой арыковъ, идущихъ по гор. Асхабаду, въ которыхъ нижніе чины, размѣщенные въ казармахъ, находящихся вверхъ по теченію арыковъ, зачастую моютъ бѣлье. Этой-же водой бѣдное населеніе Асхабада часто пользуется для варки пищи и даже употребляютъ ее для питья.

Сыпной тифъ. Одинъ только случай таковаго наблюдался въ Мервскомъ уѣздѣ,—окончился выздоровленіемъ.

Оспа. Въ Красноводскомъ уѣздѣ наблюдались 24 случая натуральной оспы, большею частью, заносные.

Такъ, въ январѣ мѣсяцѣ, въ мѣстности Янгаджа, Красноводскаго участка, появилась слабая эпидемія, занесенная сюда изъ желѣзнодорожной станціи того-же названія Средне-Азіатской желѣзной дороги. Всего переболѣло 8 человѣкъ съ однимъ летальнымъ исходомъ. Въ февралѣ и мартѣ мѣсяцахъ снова врывается въ уѣздъ и появляется въ аулѣ Какъ-Ханъ-Назаръ-Оглы въ февралѣ и въ Огоманы (островъ Челекенъ)—въ мартѣ мѣсяцѣ. Въ обоихъ случаяхъ была занесена изъ Хивы и дала 2 заболѣванія въ первомъ съ однимъ смертнымъ исходомъ и 10 во второмъ съ двумя смертными исходами. Кромѣ того, у проѣзжающихъ наблюдались 4 случая вѣтренной оспы.

Въ Мангишлакскомъ уѣздѣ заболѣвшихъ натуральной оспой было 45 чел., изъ нихъ умерло 12 или 26%. Указанныя заболѣванія наблюдались въ мѣстностяхъ Чили-Кудукъ и Ханга-Бака. Нѣсколько больныхъ натуральной оспой киргизъ прибыло изъ Астрахани на косовыхъ лодкахъ, а одинъ на шкунѣ, въ числѣ пассажировъ.

Въ Асхабадѣ и уѣздѣ оспа появилась въ числѣ девяти случаевъ, всѣ въ легкой формѣ.

Въ Тедженскомъ и Мервскомъ уѣздахъ въ отчетномъ году наблюдалось по 3 случая натуральной оспы. Въ Тедженскомъ уѣздѣ всѣ эти случаи наблюдались въ ноябрѣ въ Серахсѣ и, по словамъ уѣзднаго врача, были занесены изъ Мерва.

Скарлатина въ отчетномъ году наблюдалась въ Асхабадскомъ и Красноводскомъ уѣздахъ. Въ первомъ зарегистрировано было 32 случая скарлатины, которые протекали очень тяжело и дали значительную смертность.

Въ Красноводскомъ уѣздѣ было 12 случаевъ скарлатины, изъ нихъ 10 приходилось на самый городъ Красноводскъ. Всѣ случаи скарлатины въ этомъ уѣздѣ, напротивъ, протекали легко и окончились благополучнымъ исходомъ. Болѣзнь была занесена изъ Астрахани.

Корь въ эпидемической формѣ въ отчетномъ году наблюдалась въ Мангишлакскомъ уѣздѣ. Въ поселкѣ этого уѣзда, Николаевскомъ, въ Мартѣ мѣсяцѣ появилась эпидемія кори, давшая въ теченіи четырехъ мѣсяцевъ 92 заболѣванія, причемъ въ одномъ только случаѣ болѣзнь имѣла смертельный исходъ. Совершенно другой характеръ имѣли заболѣванія корью между киргизами въ мѣстности Мамбетъ-Урпа на полуостровѣ Бузачахъ въ августѣ мѣсяцѣ 1900 года. Здѣсь болѣзнь осложнялась сильнымъ поносомъ, высокой температурой, быстрымъ упадкомъ силъ и коматознымъ состояніемъ. Смерть обычно наступала на 7-й день. Этой формой заболѣло 12 челов., изъ нихъ умерло 5 человѣкъ.

Въ Асхабадскомъ уѣздѣ зарегистрировано всего 12 случаевъ, но несомнѣнно, что многіе больные

остались неизвѣстными, такъ какъ пришлое населеніе, особенно русскіе, хорошо знакомы съ нею и берегутъ дѣтей отъ простуды, и лишь въ случаѣ осложненій обращались къ врачу.

Въ Тедженскомъ уѣздѣ съ корью зарегистрировано только 5-ть человѣкъ въ самомъ Тедженѣ, по низовьямъ-же Теджена, въ аулахъ, эпидемія кори началась еще въ 1899 году и продолжала поражать дѣтей и зимой, и весной отчетнаго года.

Эпидемію кори въ отчетномъ году приходилось наблюдать лишь случайно при объѣздѣ ауловъ по низовьямъ Теджена по поводу распространенія цынги, почему заболѣвшіе корью и не вошли въ отчетъ.

Въ Красноводскомъ уѣздѣ въ отчетномъ году зарегистрированъ только одинъ случай, а въ Мервскомъ кори совсѣмъ не наблюдалось.

Дифтеритъ. Въ Асхабадскомъ уѣздѣ зарегистрировано 15 случаевъ (одинъ въ больницѣ, кончившійся смертью и 14 внѣ больницъ). Дифтеритъ, для текинцевъ еще неизвѣстный, ежегодно проникаетъ въ Асхабадскій уѣздъ, не имѣя пока постояннаго гнѣзда. Источникъ заразы не былъ выясненъ, но болѣзнь, главнымъ образомъ, проявлялась въ семействахъ служащихъ на желѣзной дорогѣ. Въ раннихъ случаяхъ примѣнялась съ успѣхомъ сыворотка.

Въ Красноводскомъ уѣздѣ (въ городѣ) было 2 случая дифтерита, пользованныхъ также сывороткой; одинъ случай былъ со смертнымъ исходомъ.

Въ остальныхъ уѣздахъ области въ отчетномъ году случаевъ дифтерита не наблюдалось.

Сифилисъ. Изъ 1086 случаевъ сифилиса, показаныхъ въ отчетахъ уѣздныхъ врачей, приходится

всего на первичный 127 случ., на вторичный или кондиноматозный—108 и остальные 851 случаевъ на третичный. Послѣдняя форма, какъ видно изъ отчетовъ за предыдущіе годы, самая распространенная форма среди туземнаго населенія, выражается въ видѣ язвъ, страданій костей и хрящей, нерѣдко поражаетъ цѣлыя семьи и передается наслѣдственно.

Первичный и вторичные случаи падаютъ по преимуществу на городское населеніе Асхабада (41 случ.), Красноводска (112 случ.) Мервъ (16) и Мангишлакскомъ уѣздѣ (66). Что касается леченія этой болѣзни, то, согласно отчетовъ уѣздныхъ врачей, число сифилитиковъ туземцевъ ежегодно увеличивается въ уѣздныхъ амбулаторіяхъ. Леченію болѣзнь у туземцевъ прекрасно поддается и огромныя пораженія быстро заживали подъ вліяніемъ ртутно-іодистаго леченія.

Огромное распространеніе болѣзни среди персіянъ, къ сожалѣнію, ускользаетъ отъ наблюденія русскихъ врачей, такъ какъ персы очень хорошо знакомы съ этой болѣзнью, имѣютъ своихъ знахарей для леченія и только въ тяжелыхъ формахъ—въ третьемъ періодѣ—обращаются къ русскимъ врачамъ.

Что касается венерическихъ болѣзней (мягкаго шанкра и перелоя), то онѣ, благодаря слабому развитію проституціи среди текинцевъ, мало распространены.

Глазныя болѣзни. Въ отчетномъ году во всей области зарегистрировано 7.447 глазныхъ больныхъ. Больше всего глазныхъ больныхъ зарегистрировано, какъ и въ предыдущіе годы, въ Асхабадскомъ уѣз-

дѣ; всего въ этомъ уѣздѣ въ 1900 г. въ амбулаторіяхъ принято 4817 глазныхъ больныхъ (изъ нихъ пришлаго населенія 3604 челов. и текинцевъ 1151), что составляетъ 28,7% всей заболѣваемости уѣзда. Второе мѣсто по числу зарегистрированныхъ глазныхъ больныхъ занимаетъ Мервскій уѣздъ, въ которомъ въ отчетномъ году съ глазными болѣзнями обращалось въ амбулаторіи 1005 человѣкъ, что составляетъ 7,07% всѣхъ обращавшихся за леченіемъ. Преобладающими формами глазныхъ заболѣваній, какъ это указывалось въ отчетахъ за предшествующіе годы, является трахома среди туземнаго населенія и простой катарръ соединительной оболочки глазъ у пришлаго населенія. Въ Мервскомъ уѣздѣ нерѣдко были случаи обращенія за помощью по поводу ослабленія зрѣнія, наступающаго вслѣдствіе длительнаго страданія маляріей.

Заболѣванія кожи. Между этими заболѣваніями преобладаютъ разнаго рода накожныя сыпи и худосочныя хроническія язвы. Случаи заболѣванія пендинской язвой замѣтно уменьшаются.

Случаевъ проказы въ отчетномъ году зарегистрировано 21 случ.; 19 въ Красноводскомъ уѣздѣ (на Челекенѣ) и 2 въ Асхабадскомъ уѣздѣ. Послѣдніе относились къ персамъ, прибывшимъ изъ Мешеда. Послѣ того какъ примѣненное леченіе не принесло пользы, больные были отправлены подъ конвоемъ обратно въ Персію.

Цынга. Въ отчетномъ году во всей области зарегистрировано 725 случаевъ этой болѣзни (въ 1899 г. всего только 244), изъ нихъ громадное число—553 случая, падаетъ на Тедженскій уѣздъ. Ранѣе цынга въ этомъ уѣздѣ, по словамъ уѣзднаго врача, была рѣдкимъ явленіемъ. Въ отчетномъ году,

по отчету уѣзднаго врача, она была вызвана недородомъ предшествовавшаго 1899 г. Какъ извѣстно, неурожай коснулся не однихъ только хлѣбныхъ злаковъ пшеницы и ячменя, но также дынь и арбузовъ. Не менѣе способствовалъ развитію цынги и падежъ скота въ суровую зиму отчетнаго года. Первые случаи заболѣванія цынгой замѣчены были еще въ концѣ декабря 1899 года, но съ особенной силой цынга разразилась въ январѣ, февралѣ и мартѣ отчетнаго года. По объѣздѣ ауловъ по низовьямъ Теджена, а также въ аулахъ Серахскаго пристава можно было, согласно отчету уѣзднаго врача, констатировать, что у большинства населенія питаніе сильно подорвано. Многіе цынготные не могли вставать съ постели и двигались на четверенькахъ, вслѣдствіе межмышечныхъ кровоизліяній въ нижнихъ конечностяхъ и сведенія нижнихъ конечностей въ колѣняхъ. У многихъ отъ разрыхленія десенъ зубы были совершенно расшатаны и легко вывалились, у нѣкоторыхъ полость рта превратилась въ сплошную язву. Смертность отъ цынги наблюдалась въ рѣдкихъ случаяхъ. Только ранняя весна и раннее появленіе молодой зелени, въ концѣ февраля, служившей уже суррогатомъ пищи для туркменъ, да своевременная помощь отъ правительства деньгами и хлѣбомъ, помогли населенію справиться съ этимъ народнымъ бѣдствіемъ.

Въ Мервскомъ уѣздѣ наблюдалось въ отчетномъ году 112 случаевъ цынги, изъ которыхъ 96 случаевъ падаетъ на Мервскій арестный домъ и происхожденіе которыхъ обусловливалось недостаточнымъ питаніемъ. Остальные 16 случаевъ были среди туземнаго населенія Отамышскаго и Тохтамышскаго раіона и Іолатанскаго пристава. Всѣ

эти случаи относятся къ легкой формѣ. Къ такимъ принадлежатъ и тѣ немногочисленные случаи цынги, которые наблюдались въ Асхабадскомъ, Красноводскомъ и Мангишлакскомъ уѣздахъ.

Отъ насильственной смерти, убійствъ, самоубійствъ и скоропостижно умершихъ въ отчетн. году

въ Асхабадскомъ уѣздѣ было	. . . .	20	случаевъ.
« Мервскомъ « «	. . . .	8	«
« Теджекскомъ «	. . . .	не указано.	
« Красноводскомъ « «	. . . .	14	случаевъ.
« Мангишлакскомъ « «	. . . .	6	«
ВСЕГО	. . . .	48	случаевъ.

По имѣющимся даннымъ въ отчетахъ уѣздныхъ врачей, по причинамъ смерти приведенныя количества случаевъ распредѣляются такъ:

Причины смерти	Мангишлак.	Красноводск.	Асхабад.	Теджекск.	Мервск.	ВСЕГО
а) Насильственныя:						
Повѣшеніе	1	2	—	—	—	3
Нораненіе острымъ оружіемъ	—	—	3	—	1	4
« огнестрѣльнымъ	—	—	1	—	—	1
Ушибы, снятія и раздавленіе	—	1	3	—	2	6
Утопленіе	1	5	1	—	—	7
Задушеніе отъ воспрен. дых.	—	1	—	—	—	1
« отъ недостатка воздуха	—	—	1	—	—	1
Ожоги и сгоранія	—	—	—	—	1	1
Отравленіе сулемой	—	—	1	—	—	1
« рыбнымъ ядомъ «калъ»	3	2	—	—	—	5

Причины смерти	Мангышлак.	Красноводск.	Асхабад.	Тедженск.	Мервск.	ВСЕГО
Отравленіе органическими ядами	—	—	1	—	—	1
« спиртомъ	—	—	1	—	—	1
б) Отъ болѣзненныхъ причинъ:						
Мертворожденій	—	3	1	—	—	4
Аноплексія внутреннихъ органовъ	—	—	1	—	—	1
Разрывъ бол. кровен. сосудовъ	1	—	—	—	—	1
Другія болѣзненныя причины	—	—	3	—	1	4
За гнилостью отъ неизвѣстныхъ причинъ	—	—	3	—	3	6
ИТОГО	6	14	20	—	8	48

Распредѣленіе означенныхъ случаевъ по родамъ смерти:

Причины смерти	Мангышлак.	Красноводск.	Асхабадск.	Тедженск.	Мервск.	ВСЕГО
Самоубійствъ	1	4	2	—	—	7
Смертоубійствъ	—	1	4	—	4	9
Смерть отъ неумыш. пр.	1	6	7	—	—	14
« « болѣз. причинъ	4	3	4	—	1	12
« « неизв. причинъ	—	—	3	—	3	6
ИТОГО	6	14	20	—	8	48

Врачебная помощь и составъ врачебно-санитарнаго персонала въ области.

Для пользованія больныхъ, требующихъ больничнаго леченія, имѣются 2 гражданскія больницы—въ Асхабадѣ на 15 мѣстъ и въ Мервѣ на 20 мѣстъ и два пріемныхъ покоя—въ Теджентѣ на 6 мѣстъ и Іолатани на 10 мѣстъ. Кромѣ того, такіе больные за установленную плату пользуются услугами мѣстныхъ лазаретовъ области.

Для амбулаторныхъ больныхъ въ области имѣются 5 амбулаторій при уѣздныхъ врачахъ (по одной на уѣздъ), 14 постоянныхъ фельдшерскихъ пунктовъ, изъ которыхъ въ Асхабадскомъ уѣздѣ 3, въ Мервскомъ—3, Теджентскомъ—3, Красноводскомъ—2, Мангишлакскомъ—3.

Амбулаторная помощь туземцамъ, кромѣ того, оказывается врачами мѣстныхъ лазаретовъ и въ желѣзнодорожныхъ околодкахъ.

Совѣты и медикаменты въ амбулаторіяхъ больные текинцы и русскіе поселяне получаютъ большею частью безплатно. Была попытка ввести платный отпускъ лекарствъ состоятельнымъ туркменамъ и выдачу безплатно только тѣмъ, которые доставятъ свидѣтельство о бѣдности, но это весьма неблагопріятно отразилось на количествѣ обращающихся за медицинскою помощью. Всего рѣзче это выразилось въ Атекскомъ приставствѣ, гдѣ эта мѣра болѣе настойчиво проводилась: на фельдшерскомъ пунктѣ въ отчетномъ году замѣтно сократилось число обращавшихся за медицинскою помощью, не смотря на то, что болѣзненность въ отчетномъ году, какъ видѣли выше (цынга), была больше.

Въ каждомъ уѣздѣ существуетъ по одной уѣздной акушеркѣ, дѣятельность которыхъ большею частью ограничивается уходомъ за городскими роженицами и пріемомъ новорожденныхъ у городскихъ жительницъ. Туземцы къ акушерской помощи обращаются

въ самыхъ исключительныхъ случаяхъ. Русскіе поселяне также большею частью обходятся своими сельскими повитухами.

По отчетамъ уѣздныхъ врачей видно, что уѣздными акушерками подана помощь при родахъ: въ Асхабадскомъ уѣздѣ въ 34 случаяхъ, въ Мервскомъ въ 33 случ., въ Красноводскомъ въ 71 случ., Тедженскомъ въ 23 случ. и въ Мангишлакскомъ—13 случ. (три случая у мусульманъ).

Составъ и распредѣленіе врачебно-санитарнаго персонала уѣздовъ области видны изъ нижеслѣдующей таблицы.

ВЪ УѢЗДѢ	Врачей		Фельдшеровъ			Фельд-цъ		Акушер.		Оспопрививъ.	Дантистовъ
	Штатн.	Приком.	Штатн.	Приком.	Вольнон.	Штатн.	Приком.	Штатн.	Вольнон.		
Асхабадскомъ	1	1	1	1	4	1	—	1	1	3	1
Красноводскомъ	1	—	1	—	4	—	—	1	—	—	—
Мервскомъ	1	—	1	—	4	—	—	1	—	—	—
Тедженскомъ	1	—	1	—	3	—	—	2	—	—	—
Мангишлакскомъ	1	—	1	—	2	—	—	1	—	—	—
ИТОГО . .	5	1	5	1	17	1	—	6	1	3	1

Аптекъ въ области 5:

1) въ Асхабадѣ . . . . . 2.
2) „ Мервѣ . . . . . 1.
3) „ Красноводскѣ . . . . . 1.
4) Сельская аптека въ Кизил-Арватѣ . . 1.

ВСЕГО . . . 5.

Санитарныя мѣры.

Помимо врачебной помощи въ амбулаторіяхъ и больницахъ, помимо объѣздовъ уѣздныхъ врачей и фельдшеровъ по ауламъ въ цѣляхъ санитарнаго надзора за санитарнымъ состояніемъ жилищъ и состояніемъ здоровья ихъ обитателей, среди прочихъ санитарныхъ мѣропріятій нужно отмѣтить:

1) Оспопрививаніе среди туземнаго населенія, которое, кромѣ врачебнаго персонала, производится также существующими спеціальными оспопрививателями изъ туземцевъ.

Результаты оспопрививанія видны изъ нижеслѣдующей таблицы.

В Ъ У Ѣ З Д Ѣ		Число привівокъ	Число вторичныхъ прививокъ	% успѣшно привившихся
Асхабадскомъ	городѣ . . .	218	70	89.4
	уѣздѣ	2404	свѣдѣній нѣтъ	
Мервскомъ		11375	—	93.8
Красноводскомъ	городѣ . .	91	—	100
	уѣздѣ . . .	5038	650	95.9
Теджекскомъ		2978	свѣдѣній нѣтъ	
Мангишлакскомъ		3553	215	79.9%

2) Надзоръ за проституціей, выражавшійся въ осмотрѣ проститутокъ въ домахъ терпимости и одиночекъ (зарегистрированныхъ).

3) Полицейскій надзоръ за тайной проституціей.

4) Надзоръ за доброкачественностью продуктовъ, продаваемыхъ на рынкѣ, въ съѣстныхъ лавкахъ, пи-

тейныхъ заведеніяхъ и надзоръ за прочими торгово-промышленными заведеніями.

5) По примѣру прошлыхъ лѣтъ, областная и уѣздная санитарныя комиссіи занимались выработкой мѣръ для охраненія населенія области отъ возникновенія и распространенія среди него инфекціонныхъ заболѣваній, а также мѣръ улучшенія санитарной обстановки населенія вообще.

6) Для наблюденія за положеніемъ по отношенію къ чумѣ въ близлежащихъ къ области провинціяхъ Афганистана и Персіи продолжали свое дѣйствіе врачебно-наблюдательные пункты въ Турбети-Хейдари, Каризѣ и Керманѣ.

7) При появленіи въ уѣздахъ какихъ-либо эпидемическихъ заболѣваній принимались мѣры дезинфекціи и изоляціи, а при болѣзняхъ, вызванныхъ недородомъ [цынга], въ пострадавшія мѣстности посылались (Теджекск. уѣздъ) транспорты съ мукой, масломъ, рисомъ, бараниной, которыя и раздавались уѣздной администраціей наиболѣе нуждающимся больнымъ.

ГЛАВА XIX.

НАРОДНОЕ ОБРАЗОВАНІЕ.

Въ Закаспійской области къ 1-му Января 1900 года числилось 214 учебныхъ заведеній, именно: Асхабадская классическая мужская прогимназія (съ пятью основными классами), Асхабадская женская гимназія, 2 трехклассныхъ городскихъ училища (одно въ Асхабадѣ, другое въ Мервѣ), 35 начальныхъ училищъ, 1 церковно-приходская школа (въ г. Асхабадѣ), 169 туземныхъ училищъ (медресе и мектебовъ), 2 еврейскія школы (въ г. Мервѣ), 1 русско-персидская школа бабидовъ (въ г. Асхабадѣ), техническое ж.-дорожное училище (въ Асхабадѣ) и 1 низшая школа садоводства, огородничества и шелководства, состоящая въ вѣдѣніи Министерства Земледѣлія и Государственныхъ Имуществъ.

Общее число учащихся во всѣхъ упомянутыхъ учебныхъ заведеніяхъ области въ отчетномъ году было 5250 человѣкъ; по учебнымъ заведеніямъ, въ которыхъ они учились, ученики распредѣлялись такъ:

	Мужск. пола	Женск. пола	ВСЕГО
Въ средне-учебныхъ заведеніяхъ (въ мужской классической прогимназіи и въ женской гимназіи)	257	229	486
Асхабадское техническое желѣзнодорожное училище . .	160	—	160
Въ трехклассныхъ городскихъ училищахъ	309	—	309
Въ начальныхъ училищахъ	770	588	1358
Въ церковно-приходской школѣ	93	60	153
Въ туземныхъ училищахъ (въ медресе и мектебахъ) . .	—	—	2655
Въ еврейскихъ школахъ	60	—	60
Въ русско-персидской школѣ бабидовъ	40	—	40
Въ Куропаткинской школѣ садоводства, огородничества и шелководства (въ началѣ отчетнаго года	29	—	29
ИТОГО . . .	—	—	5250

По вѣроисповѣданіямъ и по сословіямъ это общее число

учащихся распредѣлялось слѣдующимъ образомъ.

Названіе учебныхъ заведеній	По вѣроисповѣданіямъ								По сословіямъ						
	Православныхъ	Армяно-григоріанъ	Католиковъ	Протестантовъ	Іудеевъ	Мусульманъ	Прочихъ вѣроиспов.	ИТОГО	Дѣтей дворянъ и чиновниковъ	Духовнаго званія	Городского сословія	Сельскаго сословія	Казаковъ и нижн. чиновъ	Иностранцевъ	ИТОГО
Среднія учебныя заведенія	303	105	11	3	36	25	3	486	216	10	150	98	9	3	486
Техническое желѣзнодорожное училище . . .	159	—	—	—	1	—	—	160	16	1	37	69	37	—	160
Трехклассныя город. учил.	210	56	2	3	2	25	11	309	17	—	35	255	2	—	309
Начальныя училища . . .	1009	62	8	40	18	183	38	1358	28	5	199	1124	—	2	1358
Церковно-приходская школа	137	8	—	6	1	—	1	153	—	—	20	115	3 Дѣт. служ. низ. чиновъ	15 Проч. сослов.	153
Туземныя училища	—	—	—	—	—	2655	—	2655	—	—	—	2655	—	—	2655
Еврейскія школы	—	—	—	—	60	—	—	60	—	—	60	—	—	—	60
Русско-персидская школа бабидовъ	—	—	—	—	—	10	30 бабид.	40	—	—	40	—	—	—	40
Куропаткинская школа садоводства, огородничества и шелководства	21	—	1	—	—	5	2	29	4	1	4	19	1	—	29
ИТОГО	1839	231	22	52	118	2903	85	5250	281	17	545	4335	52	20	5250

Что касается среднихъ учебныхъ заведеній области, то онѣ въ отчетномъ году подверглись нѣкоторымъ преобразованіямъ, а именно: въ мужской классической прогимназіи 10 Октября отчетнаго года былъ открытъ 5-й классъ на средства Военнаго Министерства, 1-го Января того-же года существующее при прогимназіи общежитіе преобразовано въ пансіонъ, съ ассигнованіемъ на его содержаніе 3080 руб. изъ Государственнаго Казначейства и 3120 руб. изъ кредита, отпускаемаго въ распоряженіе Начальника Закаспійской области на воспитаніе дѣтей военно-служащихъ; доселѣ существовавшее въ Асхабадѣ Маріинское женское училище, съ правами прогимназіи, 1-го іюля сего года преобразовано въ женскую гимназію. При гимназіи имѣется пансіонъ, преобразованный съ 1-го Іюля отчетнаго года изъ общежитія.

Оба эти учебныя заведенія помѣщаются въ собственныхъ зданіяхъ, причемъ зданіе мужской классической прогимназіи по своимъ размѣрамъ и удобствамъ вполнѣ соотвѣтствуетъ педагогическимъ и санитарнымъ требованіямъ; къ сожалѣнію, этого нельзя сказать про помѣщеніе женской гимназіи: это не совсѣмъ исправное и очень тѣсное помѣщеніе; по неимѣнію особой комнаты подъ 5-й классъ, пришлось занять учительскую; кромѣ того, большое неудобство ощущается отъ недостатка службъ: негдѣ хранить дрова и прочіе хозяйственные матеріалы.

Учащіеся названныхъ учебныхъ заведеній въ отчетномъ году по вѣроисповѣданіямъ и по сословіямъ распредѣлялись слѣдующимъ образомъ:

Названіе среднихъ учебныхъ заведеній	Общее число къ 1 Января 1901 г.		ПО ВѢРОИСПОВѢДАНІЯМЪ							ПО СОСЛОВІЯМЪ					
	М.	Ж.	Православныхъ	Армяно-григор.	Католиковъ	Протестан.	Евреевъ	Мусульманъ	Прочихъ вѣроисповѣданій	Дворянъ и чиновниковъ	Духовнаго званія	Городского сословія	Сельскаго сословія	Нижнихъ чиновъ и казаковъ	Иностранцевъ
Асхабадская классическая мужская прогимназія	257	—	138	74	7	1	13	22	2	114	5	65	61	9	3
Асхабадская женская гимназія	—	229	165	31	4	2	23	3	1	102	5	85	37	—	—
И Т О Г О	257	229	303	105	11	3	36	25	3	216	10	150	98	9	3

Источники содержанія мужской прогимназіи и женской гимназіи въ отчетномъ году распредѣлялись такъ.

Асхабадская мужская классическая прогимназія.

Изъ суммъ Государственнаго Казначейства на содержаніе учебнаго персонала, канцелярскіе расходы и учебныя пособія	15360 р.
Изъ земскихъ суммъ области на содержаніе дома, параллельнаго класса и квартирное довольствіе разнымъ лицамъ	4602 р.
Изъ средствъ Военнаго Министерства	2782 р.
Изъ сбора за правоученіе	6845 р.
Изъ пожертвованій Почетнаго Попечителя	500 р.
И т о г о	30089 р.

Изъ нихъ въ теченіе года израсходовано 22917 руб. 25 к., т. е. обученіе одного ученика обошлось, въ среднемъ, 90 рублей.

Асхабадская женская гимназія.

Въ теченіе 1900 г. поступило и израсходовано:

Изъ суммъ Государственнаго Казначейства	3910 р.
Изъ суммъ Закаспійской области	1611 р. 50 к.
Изъ спеціальн. средствъ гимназіи	5192 р. 10 к.
И т о г о . .	10713 р. 6 к.

т. е. обученіе одной ученицы, въ среднемъ, обошлось почти 47 рублей.

Какъ при прогимназіи, такъ и при гимназіи существуютъ пансіоны (при прогимназіи съ 1-го Января отчетнаго года пансіонъ преобразованъ изъ общежитія).

На содержаніе пансіона при прогимназіи отпущено было:

Изъ казны	3080 р.

Изъ кредита на воспитаніе дѣтей военно-служащихъ . . . . . 3120 руб.

Итого . 6200 руб.

изъ которыхъ было израсходовано на пансіонеровъ 5700 рублей, т. е. содержаніе каждаго пансіонера (ихъ было къ 1 января 1901 года 19), въ среднемъ обошлось 300 рублей въ годъ.

На содержаніе пансіона при гимназіи было отпущено и израсходовано:

Изъ суммъ Государственнаго Казначейства . . . . . 960 руб.

Изъ суммъ Закаспійской области . 2740 руб.

Итого . 3700 руб.

т. е. содержаніе каждой изъ 18 пансіонерокъ, бывшихъ въ отчетномъ году въ пансіонѣ, обошлось, въ среднемъ, почти 206 руб. въ годъ.

Въ составъ *Асхабадскаго техническаго желѣзнодорожнаго училища* входятъ три учрежденія:

1) Училище съ 3-мя техническими классами.

2) Приготовительный классъ при немъ съ 2-хъ годичнымъ курсомъ и

3) Общежитіе учениковъ.

Училище пользуется правами 3-го разряда по отбыванію воинской повинности.

Изъ 160 учениковъ училища въ отчетномъ году состояло:

Пансіонерами . . . . . 100 человѣкъ

и приходящими . . . . . 60 человѣкъ

Всѣ пансіонеры были казенно-коштными.

Въ 1909 году на содержаніе училища было израсходовано:

1) На содержаніе училища съ 3-мя техническими классами . . . . . 16,642 р. 88 к.

2) На содержаніе приготовительнаго класса . . . . . 1455 р. „

3) На содержаніе общежитія учениковъ . . . . 20536 р. $53^1/_2$ к.

Итого . 38,634 р. $41^1/_2$ к.

т. е., въ среднемъ, содержаніе каждаго ученика обошлось въ годъ 241 руб. 47 коп., содержаніе же каждаго пансіонера обошлось 342 р. $27^1/_2$ к.

Что касается источниковъ содержанія, то училище и приготовительный классъ содержатся на средства изъ общаго фонда техническихъ желѣзно-дорожныхъ училищъ, причисленнаго къ спеціальнымъ средствамъ Министерства Путей Сообщенія и составляющагося изъ обязательнаго сбора со всѣхъ желѣзныхъ дорогъ Имперіи по 15 рублей въ годъ съ каждой версты рельсоваго пути.

Общежитіе же содержится на ежегодныя ассигнованія, испрашиваемыя по очередному № 30[а] эксплоатаціонной смѣты дороги.

Состояніе *двухъ трехклассныхъ городскихъ училищъ* области въ отчетномъ году представлялось въ слѣдующемъ видѣ.

Распредѣленіе учащихся по вѣроисповѣданіямъ и сословіямъ:

Названіе среднихъ учебныхъ заведеній	Общее число къ 1 Января 1901 г.		ПО ВѢРОИСПОВѢДАНІЯМЪ							ПО СОСЛОВІЯМЪ						
	М.	Ж.	Православныхъ	Армяно-григор.	Католиковъ	Протестан.	Евреевъ	Мусульманъ	Прочихъ вѣроисповѣданій	Дворянъ и чиновниковъ	Духовнаго званія	Городского сословія	Сельскаго сословія	Нижнихъ чиновъ и казаковъ	Иностранцевъ	
Асхабадское городское трехклассное училище	193	—	121	42	2	3	2	12	11	14	—	30	147	2	—	
Мервское городское трехкласси. училище	116	—	89	14	—	—	—	13	—	3	—	5	108	—	—	
И Т О Г О	309	—	210	56	2	3	2	25	11	17	—	35	255	2	—	

Въ отчетномъ году въ Асхабадскомъ городскомъ училищѣ окончило курсъ 3, выбыло до окончанія курса 51.

Въ Мервскомъ городскомъ училищѣ окончило курсъ 7, до окончанія курса выбыло 15.

Что касается источниковъ содержанія, какъ постоянныхъ, такъ и временныхъ, въ отпускаемыхъ на содержаніе названныхъ училищъ, то ихъ поступленіе въ отчетномъ году представляется въ слѣдующемъ видѣ.

Названіе учебныхъ заведеній	Изъ Государственнаго казначейства	Отъ городскихъ обществъ и земствъ	Добровольныя пожертвованія	Сбора платы за ученіе	Изъ сбора за содержаніе частныхъ воспитанниковъ	% съ пожертвованныхъ капиталовъ	Изъ экскихъ сборовъ	ВСЕГО
Асхабадское городское трехклассное училище .	4465р. 8 к.	2020	—	2052	—	270	—	8807р. 8 к.
Мервское городское трехклассное училище . . .	3654	1360	100	2123	—	—	3863	11100
ИТОГО . . .	8119р. 8 к.	3380	100	4175	—	270	3863	19907 8 к.

Слѣдовательно, въ среднемъ, каждый ученикъ Асхабадскаго городского училища обходился въ годъ 45 руб. 63 коп., а каждый ученикъ Мервскаго училища - 95 руб. 69 коп. Одинъ же ученикъ городского училища, вообще, стоилъ за годъ, въ среднемъ, почти 64 руб. $42^1/_2$ коп.

Что касается интерната при Мервскомъ городскомъ училищѣ, то въ отчетномъ году въ немъ жило 11 интерновъ.

На содержаніе общежитія было израсходовано:

На содержаніе интерновъ	1303 руб.
Добавочныхъ инспектору за завѣдываніе интернатомъ	240 руб.
Жалованье надзирателю интерната .	600 „
„ муллѣ	300 „
Итого .	2443 руб.

Слѣдовательно, каждый интернъ въ годъ обошелся, приблизительно, въ 222 рубля.

Начальныя училища вѣдомства Министерства Народнаго Просвѣщенія.

Всего въ Области къ 1-му Января 1901 года состояло 35 начальныхъ училищъ, изъ нихъ было: 4 двухклассныхъ мужскихъ, 4 двухклассныхъ женскихъ, 5 двухклассныхъ смѣшанныхъ, для мальчиковъ и дѣвочекъ; 2 одноклассныхъ мужскихъ, 1 одноклассное женское и 19 одноклассныхъ смѣшанныхъ школъ, для мальчиковъ и дѣвочекъ. Въ числѣ этихъ школъ было: 2 казенныхъ городскихъ училища, 9 казенныхъ сельскихъ нормальныхъ школъ, 9 городскихъ общественныхъ училищъ, 3 общественныхъ земскихъ нормальныхъ училища и 12 сельскихъ общественныхъ М. Н. П. двухклассныхъ школъ, при 9 изъ этихъ училищъ есть пансіоны.

Въ отчетномъ году открыто начальное училище въ Тахта-Базарѣ въ Мервскомъ уѣздѣ и закрыто Верхне-Кельтичинарское училище. Это закрытіе было вызвано крупными расходами на его содержаніе, незначительнымъ числомъ учениковъ (4) и отсутствіемъ хотя бы сколько нибудь сноснаго помѣщенія: наемный домъ для этой школы былъ настолько неудовлетворителенъ, что учитель за одну зиму окончательно разстроилъ свое здоровье и подалъ въ отставку.

Что касается числа учащихся въ названныхъ училищахъ, то ихъ къ 1-му Января 1901 года состояло всего 1358 человѣкъ, въ томъ числѣ было 770 мальчиковъ и 588 дѣвочекъ; притомъ въ двухклассныхъ училищахъ учащихся числилось 860 человѣкъ обоего пола, а въ одноклассныхъ—498.

Среднее число учащихся выражалось слѣдующими цифровыми данными:

на одно училище вообще приходилось 39 учащихся
на одно двухклассное училище . . . 66 „
и на одно одноклассное училище . . 23 „

Въ пансіонахъ при школахъ воспитывалось 124 мальчика.

Въ отчетномъ году окончили курсъ въ начальныхъ училищахъ области—84, изъ нихъ пріобрѣли право на льготу IV разряда—67, выбыло въ отчетномъ году до окончанія курса грамотными—358 человѣкъ, уволено за дурное поведеніе—9.

На содержаніе училищъ въ отчетномъ году было отпущено:

Казною	15807 р.	2 к.
Изъ земскихъ сборовъ	19582 „	70 „
Городскими обществами . . .	3738 „	26 „
Сельскими обществами	16985 „	97 „

Сборъ за ученіе	961 р.	— к.
Запасныхъ капиталовъ	7215 „	53 „
Случайные доходы	453 „	63 „
Средне-Азіатскою жел. дорогою	29258 „	54 „
Итого .	94002 р.	65 к.

Изъ этой суммы отпущено на двухклассныя училища (на 13 съ 860 учащимися) . . . . . 57563 р. 46 к.

и на одноклассныя училища (на 22 съ 498 учащимися) . . . . 36439 р. 19 к.

Слѣдовательно, на одно двухклассное училище, въ среднемъ, приходилось 4428 рублей, а на одного учащагося въ нихъ по 66 руб. 93 к., на каждое же одноклассное училище, въ среднемъ, приходилось по 1656 руб. 34 коп., на каждаго же учащагося въ нихъ по 73 руб. 17 коп.

Въ общемъ же на каждое начальное училище приходилось изъ отпущенной суммы по 2685 руб. 79 коп.; на каждаго же учащагося въ нихъ по 70 рублей.

При 29 школахъ имѣются библіотеки, общее число томовъ въ нихъ 17079, ихъ приблизительная стоимость 8844 руб. 79 коп., что, въ среднемъ, составляетъ на каждую библіотеку почти 305 руб.

Русско-туземныя школы.

Изъ числа начальныхъ училищъ къ русско-туземнымъ должно отнести:

1) Фортъ-Александровское открыто въ 1888 г.
2) Каракалинское . . . . . 15 Марта 1896 г.
3) Бахарденское . . . . . 1 Сент. 1897 г.
4) Серахское . . . . . 5 Октября 1895 г.
5) Школа при туркмен. дивизіонѣ 1 Сен. 1898 г.
6) Тахта-Базарское . . . . . 5 Сен. 1900 г.
7) Іолатанское . . . . . 1 Дек. 1899 г.

8) Чикишлярское . . . . . 7 Нояб. 1899 г.
9) Теджинское имени А. Н. Куропаткина . . . . . 23 Сент. 1899 г.
10) Красноводское общественное . . . . . 1894 г.

Изъ нихъ Теджинское—2-хъ классное, остальныя—1 классныя.

Число учащихся.

1) Фортъ-Александровское имѣло всего 42, изъ нихъ туркменъ—6, киргизъ—26.
2) Каракалинское . . . всего 15, туркменъ—10.
3) Бахарденское . . . всего 22, туркменъ—22.
4) Серахское . . . . всего 20, туркменъ 14.
5) Туркменскаго дивизіона всего 9, туркменъ—9.
6) Тахтабазарское . . всего 26, туркменъ—21.
7) Іолатанское . . . . всего 17, туркменъ—5.
8) Чикишлярское . . . всего 14, туркменъ—6.
9) Теджинское . . . . всего 33, туркменъ—33.
10) Красноводское всего 62, изъ нихъ туркменъ—6, киргизъ—8.

Кромѣ того 5 киргизъ обучаются въ Николаевскомъ мужскомъ училищѣ и небольшое число пришлыхъ мусульманъ (персовъ) обучается въ остальныхъ училищахъ.

Общее число учениковъ мусульманъ обучающихся во всѣхъ училищахъ области было 183.

Содержаніе въ 1900 г.

1) Фортъ-Александровское (училище и интернатъ) . . . . . 4577 р. 50 к.
2) Каракалинское (училище и интерн.) 1720 р. 77 к.
3) Красноводское (училище и интерн.) 2109 р. 12 к.
4) Серахское (училище и интернатъ) 3068 р. 83 к.
5) Теджинское (училище и интерн.) . 11177 р. 08 к.
6) Бахарденское (училище и интерн.) 2034 р. 12 к.
7) Туркменскаго дивизіона (уч. и инт.) 1607 р. — к.

8) Тахтабазарское . . . . . 626 р. 12 к.
9) Іолатанское . . . . . 842 р. 62 к.
10) Чикишлярское . . . . . 1315 р. 12 к.

ИТОГО. . . 29078 р. 28 к.

Значительный расходъ на Теджепское училище объясняется тѣмъ, что въ отчетномъ году было построено для училища зданіе стоимостью въ 8029 руб. 37 коп.

Особыхъ программъ для русско-туземныхъ училищъ М. Н. П. не выработано. Примѣненіе утвержденныхъ программъ, слишкомъ обширныхъ даже для начальныхъ училищъ съ чисто-русскимъ составомъ класса, немыслимо для туземцевъ, для которыхъ поэтому считается вполнѣ достаточнымъ: сообщеніе возможно большаго навыка въ русской рѣчи, громкое и ясное русское чтеніе, чтеніе объяснительное, пересказъ доступныхъ пониманію статей, заучиванье небольшихъ стихотвореній и басенъ, каллиграфическое письмо, вѣрное списыванье съ книги, диктантъ съ знаніемъ главныхъ орѳографическихъ правилъ и практическое знакомство съ дѣйствіями надъ числами въ предѣлахъ 1000 и рѣшеніе несложныхъ задачъ.

Церковно-приходская школа Св. Креста въ г. Асхабадѣ. Это пока единственная школа въ области. Какъ выше было сказано, въ отчетномъ году въ ней обучалось 153 человѣка дѣтей обоего пола; изъ нихъ 93 мальчика и 60 дѣвочекъ. распредѣленіе ихъ по вѣроисповѣданіямъ и сословіямъ указано выше.

Окончило курсъ въ отчетномъ году 5 мальчиковъ и 2 дѣвочки, всего 7 человѣкъ.

Школа содержится на средства выдаваемыя отъ Святѣйшаго Синода и отъ области.

Въ отчетномъ году на содержаніе школы поступило:

Отъ Св. Синода	1860 р.
(въ этомъ числѣ на квартиру было ассигновано 360 руб.).	
Изъ земскихъ суммъ области	45 р.
Платы за право ученія	116 р.
И т о г о . .	2021 р.

Считая въ отчетномъ году 153 учащихся въ школѣ, въ среднемъ, слѣдовательно, каждый ученикъ стоилъ почти 13 руб. 20 коп.

Туземныя школы.

Приводимыя при семъ таблицы даютъ достаточное представленіе о числѣ туземныхъ школъ: *медресе* (среднее учебное заведеніе) и *мектебахъ* (школа грамотности) области и о числѣ учащихъ и учащихся въ нихъ.

Мангишлакскій уѣздъ.

Названіе волостей и мѣстностей	Число медресе	Сколько въ нихъ учителей	Сколько въ нихъ учащихся	Сколько школъ грамоты (мектебовъ)	Сколько въ нихъ учителей	Сколько въ нихъ учащихся
1-й Бузачинской вол. въ мѣстности „Кызылъ-ташъ“	1	1	нѣтъ	нѣтъ		15
Туркменской волости въ мѣстн. „Акъ-чукуръ“	1	1	10	—	—	—
Туркменъ-Адаевской волости въ мѣстностяхъ:						
Джабаги						
Акбанъ						
Актубе	7	13	59	6	нѣтъ	
Сумса						
Ак-чагылъ						
2-й Бузачинской волости	4	нѣтъ	10	1	15	
Мангишлакской волости	4	нѣтъ	5	5	14	
Джеменеевской волости въ мѣстностяхъ:						
Акъ-Чигилъ . . .	1	1	20	—	—	—
Четъ-бе	1	нѣтъ	—	—	—	
Дагъ-душши . . .	1	нѣтъ	—	—	—	

Въ поясненіе этой, на первый взглядъ нѣсколько неясной, таблички слѣдуетъ замѣтить слѣдующее.

Въ 1-й Бузачинской волости имѣется постоянное помѣщеніе и мулла-учитель для медресе, но въ медресе не было ни одного ученика въ теченіе года, что касается мектеба, то для него не существуетъ отдѣльнаго помѣщенія, а равно нѣтъ и постояннаго преподавателя за смертью послѣдняго, такимъ образомъ занятія въ мектебѣ при 15 ученикахъ остановились на неопредѣленное время, именно до пріисканія учителя.

Въ Туркмень-Адаевской волости хотя и имѣется 6 построекъ для мектебовъ, но въ отчетномъ году ни въ одномъ изъ нихъ не было ни учащихъ, ни учащихся.

Во 2-й Бузачинской волости также существуютъ помѣщенія для 4-хъ медресе и 10 мектебовъ, но занятія въ отчетномъ году производились только въ одномъ изъ послѣднихъ при одномъ учащемъ и 15 учащихся.

Въ Джеменеевской волости также имѣются двѣ постройки для медресе, которыя пустовали весь 1900-й годъ.

Итого дѣйствовавшихъ въ отчетномъ году туземныхъ школъ было: медресе 9, мектебовъ 6, общее число въ нихъ учащихся было 118, не считая одного мектеба съ 15 учащимся, въ которомъ занятія пріостановились, до пріисканія учителя, слѣдовательно при населеніи уѣзда въ 65.935 человѣкъ обоего пола одна школа приходится, примѣрно, на 4121 туз. уѣзда.

Красноводскій уѣздъ.

Названіе приставствъ и районовъ	Сколько училищъ	Сколько въ нихъ учителей	Сколько въ нихъ учащихся	
Каракалинское приставство	14	14	195 мальч. 24 дѣвоч.	219
Чикишлярское приставство	11	12	96 мальч. 1 дѣвоч.	97
Въ районѣ уѣзда внѣ приставствъ:				
На островѣ Челекенѣ	5	5	75	
У туркменъ племени „Джафаръ-бай", кочующихъ у „Большихъ Балханъ"	3	3	45	
У туркменъ племени „Шихъ"	3	3	37	
Гор. Красноводскъ	1	1	20	
У киргизъ 4-й Адаевской волости	Не имѣется			
Итого . . .	37	38	493	

т. е. при населеніи уѣзда въ 42117 одна школа приходится почти на 1139 человѣкъ.

Асхабадскій уѣздъ.

Названіе приставствъ и районовъ	Сколько училищъ	Сколько въ нихъ учителей	Сколько въ нихъ учащихся	
Въ аулахъ Асхабадскаго района	35	35	603	Только мальчики
Въ аулахъ Дурунскаго приставства	15	16	220	
Итого	50	51	823	

Или одна школа приходится почти на 1380 человѣкъ (при населеніи уѣзда въ 69005 душъ тузем-цевъ обоего пола).

Мервскій уѣздъ.

Названіе приставствъ и районовъ	Число медресе	Сколько въ нихъ учителей	Сколько въ нихъ учащихся	Сколько школъ грам. (мектебовъ)	Сколько въ нихъ учителей	Сколько въ нихъ учащихся
Отамышскій районъ	—	—	—	16	16	357
Тохтамышскій районъ	4	4	166	9	9	219
Іолатанское приставство	1	1	13	6	6	88
Пендинское приставство	—	—	—	1	1	31
Городъ Мервъ	—	—	—	—	—	—
Итого	5	5	179	32	32	695

Или всего 37 училищъ со столькимъ же числомъ учителей и съ 874-мя учащимися, т. е. при населеніи уѣзда въ 104121 челов. одна школа приходится почти на 2815 человѣкъ.

Тедженскій уѣздъ.

Названіе приставствъ и районовъ	Число медресе	Сколько въ нихъ учащихъ	Сколько въ нихъ учащихся	Сколько школъ грам. (мектебовъ)	Сколько въ нихъ учителей	Сколько въ нихъ учащихся
Тедженскій районъ	—	—	—	5	5	186
Серахское приставство	—	—	—	7	7	127
Атекское приставство	1	1	32	17	17	213
Итого	1	1	32	29	29	526

или 30 школъ со столькимъ же числомъ учителей и съ 558-ю учащимися, что при общей численности туземнаго населенія уѣзда въ 38346 челов. одна школа, въ среднемъ, приходится на 1278 туземцевъ.

Примѣчаніе: Въ Тедженскомъ районѣ спеціальныхъ мектебе не имѣется и обученіе дѣтей ведется муллами въ кибиткахъ.

Продолжительность ученія, какъ въ мектебахъ, такъ и въ медресе, строго не установлена. Поступая въ мектебъ шести-семи лѣтъ, ребенокъ учится два-три года, случается и больше: пять и даже семь лѣтъ. Прослушавъ курсъ мектеба, способнѣйшіе ученики поступаютъ въ медресе, гдѣ и доканчивается ихъ дальнѣйшее образованіе.

Первый годъ въ мектебѣ обучаютъ арабскому алфавиту и затѣмъ переходятъ къ механическому чтенію «Хафтіака» (هفتیک شریف, что значитъ «одна седьмая часть корана») т. е. къ краткому изложенію Корана. Въ нѣкоторыхъ школахъ первый годъ вмѣсто «Хафтіака» читаютъ прямо Коранъ.

Второй годъ читаютъ „Коранъ“ (القرآن), «Раунекъ» (مستطاب رونق اسلام) т. е. «Наслажденіе блескомъ Ислама», трактуетъ стихами о разныхъ предписаніяхъ Шаріата) на джагатайскомъ языкѣ и стихотворенія Суфи-Алла-яра (на томъ же языкѣ), иногда чтеніе послѣдняго въ нѣкоторыхъ школахъ переносится на третій годъ обученія, когда читаютъ стихотворенія Неваи (دیوان میر علی شیر نوای) на джагатайскомъ языкѣ, стихотворенія Фузули (на османскомъ нарѣчіи) съ присоединеніемъ къ нимъ его же эротической поэмы „Лейла и Меджнунъ“ (دیوان فضولی مع لیلی ومجنون), «Четверокнижіе» (چهار کتاب) на персидскомъ языкѣ, трактующее прозою и стихами о различныхъ обязательныхъ постановленіяхъ Ислама и Шаріата вообще и о различныхъ душеспасительныхъ дѣлахъ и матеріяхъ, и „Стихотворенія Хафиза“ (دیوان خواجه حافظ) также на персидскомъ языкѣ.

Четвертый годъ читаютъ: Шейха-Сади (полное собраніе его сочиненій (کلیات شیخ سعدی) на персидскомъ языкѣ и на томъ же языкѣ стихотворенія Мирзы Абд-эль-Кадыра подъ названіемъ «Бидель» (بیدل) и пятый годъ читаютъ «Фаранзъ» (فرائض) т. е. „Наслѣдственное право“, на арабскомъ языкѣ и на томъ же языкѣ—«Факыхи-Кайдани» (فقه کیدانی), т. е. «Познаніе мудрости» и «Мухтасаруль-Викайати» (کتاب مختصر الوقایة فی مسائل الهدایة), т. е. «книга крат-

каго изложенія вопросовъ закона» (основы мусульманскаго законодательства).

При семилѣтнемъ или восьмилѣтнемъ курсѣ мектеба чтеніе этихъ книгъ распредѣляется нѣсколько иначе, именно.

Первый годъ послѣ азбуки читаютъ Коранъ, второй годъ – „Раунекъ“, третій годъ—Суфи Аллаяра, четвертый—Неваи и (въ нѣкоторыхъ школахъ) —Фузули-Эфенди, пятый годъ—стихотворенія Хафиза, шестой годъ—„Факыхи-Кайдани, седьмой—„Фараізъ“.

Въ нѣкоторыхъ же школахъ на шестомъ году обученія вмѣсто вышеупомянутыхъ книгъ читаютъ „Стихотворенія Фузули“, на седьмомъ году „Чехаръ-Кетабъ“, на восьмомъ—«Бидель», книги же на арабскомъ языкѣ совсѣмъ не читаются.

Словомъ, строго опредѣленную программу мектеба установить нельзя: все зависитъ отъ личнаго произвола учителя и, въ нѣкоторыхъ случаяхъ, отъ прочно установившихся традицій той или другой школы.

Курсъ медресе обширнѣе, чѣмъ курсъ мектеба, и тамъ, помимо чтенія съ комментаріями и объясненіями тѣхъ-же „Факыхи-Кайдани“, «Мухта-саруль-Вика́йати» и проч., читаютъ различныя арабскія трактаты богословскаго и юридическаго содержанія, изучаютъ арабскую грамматику (Ильмулнахуи), физическую географію и начатки астрономіи (хикматул-аъйни). Всѣ книги по этимъ предметамъ исключительно на арабскомъ языкѣ.

Книги, по которымъ ведется обученіе въ мѣстныхъ мектебахъ и медресе, въ большинствѣ случаевъ

тегеранской, константинопольской, кокандской и ташкентской печати.

На многихъ изъ послѣднихъ значится, что онѣ печатаны съ разрѣшенія г. Главнаго Начальника края отъ такого-то мѣсяца, года и за такимъ-то номеромъ (въ числѣ ихъ больше всего встрѣчаются стихотворенія Неваи и Суфи-Алла-Яра), большинство изъ нихъ печатаны въ типографіяхъ и литографіяхъ: Каменскихъ и Брейденбаха (въ Ташкентѣ). Изъ казанскихъ изданій встрѣчаются, кажется, только Кораны, вѣроятно какъ самые доступные по цѣнѣ, сравнительно съ подобными книгами другихъ изданій.

Что касается результатовъ просвѣтительной дѣятельности мектебовъ и медресе, то, несмотря даже на долголѣтнее пребываніе въ нихъ, они, къ сожалѣнію, малоплодотворны, если не сказать болѣе. Механическое чтеніе по арабски, безъ пониманія прочитаннаго, такое же чтеніе произведеній, написанныхъ на персидскомъ языкѣ, узбекскомъ и османскомъ нарѣчіяхъ, чуждыхъ пониманію не только туркменскаго ребенка, но подчасъ и самихъ учителей, отсутствіе при обученіи объяснительнаго чтенія, все это ведетъ къ тому, что отъ природы пытливый и подвижной ребенокъ становится отупѣлымъ и забитымъ и, пробывъ въ школѣ пять—шесть лѣтъ, едва только умѣетъ читать и писать. Что касается же арабскаго языка на изученіе котораго тратится такъ много времени, то никто изъ оканчивающихъ курсъ даже медресе, проучившись лѣтъ двѣнадцать или пятнадцать, не можетъ правильно читать по арабски, не говоря уже о пониманіи прочитаннаго. Лишь очень немногіе чрезъ

столько лѣтъ непроизводительной траты времени достигаютъ того, что понимаютъ Коранъ и Шаріатъ, написанные, какъ извѣстно, по арабски, и только. Что же касается пониманія арабскаго текста другихъ какихъ либо книгъ, то объ этомъ не можетъ быть и рѣчи.

Двѣ *еврейскія школы*, существующія въ Мервѣ, открыты въ этомъ городѣ гератскими и бухарскими евреями, проживающими въ Мервѣ съ торговыми цѣлями. Никакихъ документальныхъ данныхъ на предметъ открытія этихъ школъ не имѣется. По словамъ Мервскихъ старожиловъ-евреевъ на открытіе школы гератскимъ евреямъ далъ въ 1894 году словесное разрѣшеніе командующій войсками, генералъ Комаровъ, а бухарскимъ евреямъ школу разрѣшено открыть въ 1886 году бывшимъ начальникомъ уѣзда, полковникомъ Алихановымъ; и на участокъ земли подъ означенную школу имъ было выдано свидѣтельство.

Число учащихся въ обоихъ школахъ въ теченіи 1900 года было 60 (въ одной изъ школъ 15, а въ другой 45).

Въ этихъ школахъ первый и второй годъ обучаютъ чтенію и письму древне-еврейской грамоты; дальнѣйшее обученіе продолжается въ еврейскихъ школахъ Бухары и Самарканда*).

Асхабадская *Бахаинская***) *Русско-персидская школа* бабидовъ.

*) Въ 1901 году, въ сентябрѣ, по распоряженію г. Начальника Области, приказано ввести въ этихъ школахъ обученіе русскому языку, преобразовавъ ихъ такимъ образомъ въ русско-еврейскія, и сдѣлано распоряженіе о передачѣ ихъ въ вѣдомство Министерства Народнаго Просвѣщенія.

**) Названіе „Бахаинская“ присвоено этой школѣ въ память одного изъ послѣдователей Баба, Мирзы-Хуссейнъ-Али (1234—1309 г. Хиджры), прозваннаго „*Баха-Улла*“, т. е. «величіе Господа».

Въ училищѣ въ 1900 году обучалось 40 мальчиковъ, распредѣлявшихся по вѣроисповѣданіямъ на магометанъ и бабидовъ.

Курсъ ученія трехгодичный по программѣ двухклассныхъ училищъ. Обученіе ведется по слѣдующимъ учебникамъ:

Въ 1-мъ отдѣленіи—„Родное слово“, 1-й годъ, задачникъ Гольденберга 1-я часть.

Во 2-мъ отдѣленіи— Книга для чтенія, Паульсона, II-я часть, задачникъ Евтушевскаго ч. 1-я.

Въ 3-мъ отдѣленіи— Хрестоматія Мартынова, ч. 1-я, задачникъ Малинина, грамматика Поливанова, русская исторія Рождественскаго, географія Смирнова, ч. 1-я и кромѣ того, во всѣхъ отдѣленіяхъ читаются книги на персидскомъ и арабскомъ языкахъ, относящіяся до вѣроученія Баба, а также сборники стихотвореній знаменитыхъ персидскихъ поэтовъ (Са́ди, Хафиза и друг.).

Школа помѣщается въ хорошемъ домѣ и съ педагогической стороны, повидимому, удовлетворяетъ предъявляемымъ къ ней требованіямъ.

Учителемъ русскаго курса состоялъ въ 1900 году учитель-магометанинъ, окончившій курсъ Закавказской учительской семинаріи, а преподавателемъ персидскаго и арабскаго языковъ—ученый персіанинъ—бабидъ.

Куропаткинская школа садоводства, огородничества и шелководства 1-го разряда.

Отчетнымъ 1900 годомъ окончилось пятилѣтнее существованіе школы по введеніи въ дѣйствіе утвержденнаго Министромъ Земледѣлія и Государственныхъ Имуществъ устава и штатовъ школы.

Школа была основана въ 1892 году бывшимъ Начальникомъ Области, нынѣ Военнымъ Министромъ, А. Н. Куропаткинымъ, близъ г. Асхабада, у селенія туркменскаго аула Кеши; преобразовано въ 1896 году.

Продолжительность учебнаго курса школы—5 лѣтъ, сообразно этому школа состоитъ изъ пяти классовъ, изъ нихъ два приготовительныхъ и три спеціальныхъ.

Ученики дѣлятся на пансіонеровъ и полупансіонеровъ. Съ первыхъ ежегодная плата взимается въ размѣрѣ 120 руб., со вторыхъ—80 р. Въ началѣ отчетнаго года учениковъ состояло въ школѣ 29 человѣкъ, къ концу года—20, всѣ учащіеся были казенные пансіонеры, за исключеніемъ одного.

Источники содержанія школы въ отчетномъ году распредѣлялись такъ:

Поступило отъ Министерства Земледѣлія и Государственныхъ имуществъ	4016 р. 72 к.
Изъ земскихъ сборовъ	7415 р. — к.
Платы за содержаніе своекоштныхъ учениковъ	100 р. — к.
Доходовъ отъ хозяйства	234 р. 73 к.
Итого .	11766 р. 45 к.

Слѣдовательно, каждый ученикъ школы въ отчетномъ году стоилъ, въ среднемъ, около 420 руб. 24 коп.

ПРИЛОЖЕНІЯ.

Приложеніе 1-е.

Къ V-й главѣ «Ирригація».

Свѣдѣнія

о разработкѣ кяризовъ, расчисткѣ родниковъ и прочихъ ирригаціонныхъ работахъ по городу Асхабаду и уѣзду въ 1900 году.

№№ по порядку.	№№ дѣлъ.	Названіе кяризовъ и родниковъ.	Кѣмъ разрабатывались и на какія средства.		Что сдѣлано.
			По Восточной части Асхабадскаго уѣзда и по городу Асхабаду.		
1		«Новый кяризъ» въ городѣ Асхабадѣ.	Производилась очистка на средства изъ ирригаціоннаго кредита.		Очистка на всемъ его протяженіи, а кромѣ того отъ занесенія иломъ во время ливня въ концѣ Іюня, прошедшимъ во время работъ по очисткѣ.
2		Ремонтъ и очистка магистраловъ въ городѣ Асхабадѣ.	Ремонтъ и очистка производились на городскія суммы.		8 магистраловъ на всемъ протяженіи 12428 саж.
3		Источники рѣкъ Кешники и Асхабадки.	Производилась расчистка родниковъ, а также и всѣхъ кяризовъ, составляющихъ «головныя части» этихъ рѣчекъ. Очистка производилась жителями ауловъ Кеши и Асхабадъ.		
4		Р. Кеши и р. Асхабадъ.	Производилась очистка этихъ рѣчекъ на всемъ ихъ протяженіи жителями ауловъ Кеши и Асхабадъ.		На всемъ протяженіи.

5	Разраб. и очистка верховьевъ р. «Геокча».	Разрабатывались верховья и производилась очистка ихъ жителями ауловъ: Геокча, Ясманъ-Салыхъ и Мирова.	
6	Р. «Кельтечинаръ».	Производилась расчистка родниковъ и очистка отъ зарослей части р. Кельтечинара жителями аула Аппау и поселковъ Куропаткинскаго и Комаровскаго.	
7	Кяризъ въ сел. Обручево на Гауданѣ.	Производилась очистка и ремонтъ на ирригаціонный кредитъ и на средства пограничной стражи.	Очищенъ отъ заваловъ дождевымъ потокомъ, бывшимъ въ концѣ Іюня.
8	Кяризъ «Шаходжа» въ горной полосѣ.	Разработано 5 колодцевъ и произведена очистка Махтумъ-Али Гасановымъ на собствен. средства.	Тарнъ=65 саж.
9	Кяризъ «Серчай» въ ущельѣ Гильдуаръ.	Производилась разработка его и закрѣпленіе галлерей бухарцемъ Уомаръ Ходжа Низамовымъ на собственныя средства.	Длина кяриза 414 саж., тарнъ=112 с.
10	Кяризъ «Ишанъ»	Разработка кяриза: мѣстами сдѣланы деревянныя крѣпленія галлерей на средства Ишана Азимъ Берды Ишанова и др.	Тарнъ=600 саж.
11	Кяризъ «Карадамахъ».	Произведена разработка кяриза на средства текинца Мадала Кертикова.	Тарнъ=670 саж.

12	Кяризъ «Оразъ-Ишанъ».	Произведена очистка кяриза на всемъ его протяженіи Оразъ Ишаномъ Ишановымъ на собственныя средства съ ссудою изъ ирригаціоннаго капитала.	На всемъ протяженіи.
13	Кяризъ «Даулетъ-Назаръ» въ горной полосѣ.	Произведена очистка кяриза текинцемъ Даулетъ Назаровымъ на свои средства.	На всемъ протяженіи.
14	Кяризъ близъ села Гермаба.	Произведена очистка кяриза на средства отдѣла пограничной стражи.	На всемъ протяженіи.
15	Кяризъ «Бюрвели».	Произведена очистка и разработка кяриза на собственныя средства жителемъ аула Кеши Огурлы-Ата-Уразъ-Оглы.	Тарифъ на протяженіи 373 саж.
16	Кяризъ «Гинъ-Голъ».	Произведена разработка кяриза и вырыто 7 новыхъ колодцевъ на средства Мамедъ-Берды Куль-Бердыевъ и др.	Тарифъ=180 саж.
17	Кяризъ„Юсупъ“	Разработанъ на средства жителей аула Асхабадъ.	Тарифъ=1150 саж.
18	Кяризъ безъ названія въ горной полосѣ на 19 вер. отъ Кизилъ-Арвата	Разработка произведена на средства Ср.-азіатской жел. дороги.	Тарифъ=350 саж.

19		Кяризъ «Канджикъ».	Произведена разработка его и крѣпленія галлерей гончарными трубами на средства Средне-азіатской ж. л. дороги.	
20		Кяризъ «Бекрова».	Произведена очистка кяриза агрономомъ, г. Понятовскимъ, на средства Министерства Земледѣлія.	
			По Дурунскому приставству.	
21		1) Кяризъ «Карача-Кяризъ».	Жителями аула Бахарденъ на собственныя средства.	Произведенъ ремонтъ.
22		2) Вырытъ колодезь.	Жителями аула Бахарденъ на собственныя средства.	Произведенъ ремонтъ.
23		3) Кяризъ «Чонанъ-Кяризъ».	Жителями аула Бахарденъ на собственныя средства.	Произведенъ ремонтъ.
24		4) Кяризъ „Курп-Чай“.	Жителями аула Бахарденъ на собственныя средства.	Произведенъ ремонтъ.
25		1) Кяризъ «Качарли».	Жителями аула Келята на собственныя средства.	Произведена расчистка и исправленіе галлерей.
26		2) Кяризъ «Мурадъ-Корь».	Жителями аула Келята на собственныя средства.	Произведена расчистка.

27	1) Кяризъ „Салихъ".	Жителями аула Дурунъ на собственныя средства.	Произведенъ ремонтъ.
28	2) Кяризъ «Егри».	Жителями аула Дурунъ на собственныя средства.	Тоже.
29	3) Кяризъ «Гоудышъ».	Жителями аула Дурунъ на собственныя средства.	Тоже.
30	4) Кяризъ «Котуръ-Бурунъ».	Жителями аула Дурунъ на собственныя средства.	Тоже.
31	1) Кяр. „Егень-Мень».	Жителями аула Караганъ на собственныя средства.	Тоже.
32	1) Кяризъ«Мурча».	Жителями аула Мурча на собственныя средства.	Тоже.
33	1) Кяризъ „Кесекартъ».	Жителями аула Беурма на собственныя средства.	Тоже.
34	1) Кяризъ «Колинъ-Кяризъ».	Жителями аула Бами на собственныя средства.	Тоже.
35	1) Кяризъ„Зоу»,	Жителями аула Зоу на собственныя средства.	Тоже.
36	2) Кяризъ„Хасъ".	Жителями аула Зоу на собственныя средства.	Тоже.
37	3) Кяризъ «Говай».	Жителями аула Зоу на собственныя средства.	Разрабатывается вновь.
		Въ Кизилъ-Арватѣ.	
28	Построенъ перекидной желобъ черезъ оврагъ для пропуска воды въ городъ.	На средства города Кизилъ-Арвата.	Желобъ длиною 17 саж., высотою 7 верш. и арыкъ отъ желоба до дѣлителя выложенъ камнемъ.
39	Городской магистралъ.	На средства города.	Произведена расчистка.
40	Постройка бассейна и фильтра.	На средства города.	Бассейнъ съ фильтромъ и двумя водоразборными кранами.

Очеркъ

ирригаціонныхъ работамъ, производившимся въ Красноводскомъ уѣздѣ въ теченіе 1900 года.

Названіе пунктовъ, въ которыхъ работы производились	Гдѣ работы производились.	Какія именно работы производились	Число рабоч. въ сложности одного дня.
Гор. Красноводскъ.	Въ городѣ Красноводскѣ.	Были произведены работы по удлиненію Балбулакскаго кяриза, причемъ вырыты шахты за №№ 15, 16, 17 и 18 въ количествѣ 56, 40 пог. саж. Шахты соединены съ галлереями: №№ 13 съ 16, 14 съ 15, 16 съ 17 и 17 съ 18. Исполнено работъ 46, 10 пог. саж. Отъ шахты № 15 прорыта глухая галлерея и поставлено досчатое скрѣпленіе. Исполнено работъ 5 пог. саж. Отъ шахты № 18 прорыта глухая галлерея. Исполнено работъ 10 пог саж., а всего 117,50 пог. саженей.	Работы производились подрядным способомъ.
Приставства:			
Кара-Калинское.			
Общества:			
Карровинское.	На арыкѣ Манжукли.	Произведено углубленіе канавы и укрѣпленъ берегъ ея.	100 человѣк.
	Кяризъ Сангудагъ.	Вырытъ вновь 1 колодезь и расчищены родники.	50 »

Бендесенское.		Вырытъ вновь арыкъ для орошенія 20 танаповъ земли.	2000 человѣкъ
Геркезское.	Арыкъ Юванъ-Кала.	Углубленъ и расширенъ.	30 »
	Арыки.		
2-е Верхне-Сумбарское.	Юванъ-Кала.	Углубленъ и расширенъ.	30 »
	Нуръ-Кала.	Расчищены.	30 »
	Каргали.		154 »
	Ходжа-Кала.		280 »
	Куруджей.		140 »
	Тутлы-Кала.		50 »
	Акъ-Булакъ.	Приступлено къ расчисткѣ родниковъ и 3-хъ колодцевъ.	Владѣльцы въ числѣ 23 чел.
Кара-Кельское.	Арыкъ Саккаръ.	Расчищенъ.	960 »
	Арыки.		
	Келей.	Расчищены.	390 »
	Комуръ-Тепе.		250 »
	Каргалли.		350 »
	Кяризъ Акъ-Кая.	Произведена расчистка родниковъ и колодцевъ.	60 »
Аккельское.	Кяризъ Чокрахъ.	Приступлено къ расчисткѣ колодцевъ и родниковъ. Вырыто вновь 2 колодца.	Работаютъ владѣльцы кяризовъ при помощи нанятыхъ кяризниковъ.
	Арыки.		
	Тотчарылъ.	Произведена расчистка.	600 человѣкъ.
	Тюйли.		
	Чурекъ.		
Ярты-Калинское.			
Кизилъ-Имамское.			
1-е Верхнесумбарское.	Поливныя канавы.	Всѣ расчищены.	Точныхъ свѣдѣній не имѣется.
Кизильское.			
Атабаевское.	Кяризъ Парау.	Произведена небольшая расчистка.	Неизвѣстно.
	Родникъ Саркалли.		
Чикишлярское.	По Атреку.	Укрѣпленъ правый берегъ.	400 человѣкъ.
	Старыя оросительныя канавы.	Расчищены.	

Списокъ

главнымъ колодцамъ, находящимся въ Тедженскомъ уѣздѣ съ показаніемъ, кому именно они принадлежатъ, гдѣ находятся, число ихъ и качество воды.

	Показаніе мѣстонахожденія колодцевъ, наименованіе ихъ и качество воды.	Число.	Глубина въ саж. и арш.	Кому принадлежатъ.
	Въ Тедженскомъ районѣ:			
1	Въ мѣстности „Сіянри“, вода прѣсная	1	4 с.	Житель аула Акъ-Юсупъ-Якши-баю.
2	Въ мѣстности „Ярыкъ-Иртыкъ“, вода прѣсная	1	5 с.	Житель того-же аула Машану.
3	Въ мѣстности „Аламанъ Чунгулъ“, вода прѣсная	1	3 с.	Житель аула Язъ-Ганчикъ Чари-баю.
4	Въ мѣстности „Кельбаи“, вода прѣсная	1	4 с.	Житель того-же аула Бедже-баю.
5	Въ мѣстности „Тохма Кеселянъ“, вода горько-соленая	1	3 с.	Житель того-же аула Пелованъ-баю.
6	Въ мѣстности „Еды Еримъ“, вода прѣсная	1	5 с.	Житель аула Кара-Векиль Ата-баю.
7	Въ мѣстности „Букры Оленъ“, вода прѣсная	1	3 саж. 1 арш.	Того-же аула Бай-Гельды.
8	Въ мѣстности „Ханъ Ятамъ“, вода прѣсная	1	4 с.	Житель того-же аула Бай-Гельды.

9	Въ мѣстности «Кум-Янъ», вода горько-соленая	1	7 с.	Аула Кара-Геокча.
10	Въ мѣстности „Дахма-Кесслс“, вода прѣсная	1	2 с. 2 ар.	Жителю аула Чаашхинъ, Насару.
11	Въ мѣстности „Сабарли“, вода горько-соленая	1	2 с.	Жителю того-же аула, Анна Бабола.
12	Въ мѣстности „Коши-Чунгулъ“, вода прѣсная	1	3 с.	Того-же аула, Ялкабу.
13	Въ мѣстности „Хан-Ятанъ“, вода прѣсная	1	3 с. 1 ар.	Жителю аула Аджи, Софи Мереду.
14	Въ мѣстности „Чишлашакъ“, вода прѣсная	1	2 с.	Жителю аула, Аккунгуръ.
15	Въ мѣстности „Тагалакъ“, вода прѣсная	1	5 с.	Жителю аула Ак-Дашаякъ, Вели.
16	Въ мѣстности „Ак-Буюкъ“, вода прѣсная	1	4 с.	Жителю того-же аула, Курту.
17	Въ мѣстности „Кум-Якъ“, вода прѣсная	1	3 с.	Жителю аула Кауку Зеренгъ, Молле.
18	Въ мѣстности „Ай-Раклы“, вода горько-соленая	1	4 с.	Того-же-аула, Батырю.
19	Въ мѣстности «Галичъ», вода прѣсная	1	4 с.	Жителю аула Кара-Конгуръ, Бай-Мамеду.
21	Въ мѣстности „Муса“, вода прѣсная	1	2 с. 1 ар.	Того-же аула, Гасану.
21	Въ мѣстности „Чари-Мергень“, вода горько-соленая	1	3 с. 1 ар.	Жителю того-же аула, Аманша-Копану.

22	Въ мѣстности «Ак-Аланкъ», вода прѣсная	4	4 с.	Мамедъ Сегату и Кара-Мураду.
23	Въ мѣстности „Буд-Башъ", вода горько-соленая	1	5 с.	Того-же аула, Улугу.
24	Въ мѣстности „Кель-Вай", вода прѣсная	1	2 с.	Жителю аула Берчинъ, Бургазъ Мамеду.
25	Въ мѣстности „Молды", вода горько-соленая	1	6 с.	Жит. аула Гюни-Аманша, Гельды-Мураду.
26	Въ мѣстности „Тюльки", вода горько-соленая	1	7 с.	Жит. того-же аула Бары-баю.
27	Въ аулѣ Кара-Юрма	6	2 с.	Жителю аула Кара-Юрма.
	По Атекскому приставству,			
1	Артыкъ: „Салтанъ-Дешть", вода соленая	1	14 ар.	Обществу.
2	Бекъ-Мурадъ: въ самомъ аулѣ вода прѣсная	6	22 ар.	Обществу.
3	Въ лѣсу этого аула, вода прѣсная	3	6 ар.	Обществу.
4	Дарагана: въ лѣсу этого аула, вода прѣсная	3	6 ар.	Обществу.
5	Каахка отд. Оп-беги: 4 колодца на мѣстности Кашадага и 2 на мѣстности Караджи-Кали, во всѣхъ вода прѣсная	9	10 ар.	Обществу.

3	Каахка отд. Юз-Баши: 3 колодца на мѣстности Карагана, 3 колодца на мѣстности Дунгуз-Кумъ и 1 колодецъ на мѣстности Аман-Сегат-Кала, вода во всѣхъ прѣсная . .	7	12 ар.	Обществу.
7	Каушутъ: 5 колодцевъ находятся на мѣстности Кептернега.	5	9 ар.	Обществу.
	2 колодца на мѣстности Каратеке вода прѣсная	—	одинъ 9 аршинъ, одинъ 15 саж.	
8	Кесаули: въ аулѣ вода прѣсная .	1		Обществу.
9	Мамед-Оразъ: 6 колодцевъ, въ лѣсу этого аула, вода прѣсная . .	6	10 ар.	Обществу.
10	Кюрен-Кала, 1 колодецъ находится въ аулѣ, вода прѣсная . . .	1	8 ар.	Обществамъ.
	1 на мѣстности Шепегатъ—прѣсная	1	8 ар.	
11	Ходжа-Кала, 2 колодца, въ лѣсу этого аула, вода прѣсная	2	8 ар.	Обществамъ.
12	Хосровъ, 2 колодца на мѣстности Караджа-Кала, вода соленая . . .	2	18 ар.	
	5 колодцевъ въ кустахъ, вода соленая	5	одинъ 18 ар. три 10 ар.	

	По Серахскому приставству.				
1	Укр. Серахъ, вода прѣсная . .	2	8	«	1—продовольств. магазину, 2—5-му Закасп. стрѣл. баталіону, 1—укр. Серахсу
2	Аулъ Бекбулукъ	1	8	«	1—ноч. тел. конторѣ. Обществу.
3	„ Гедекъ	1	8	«	„
4	„ Окурджукли	1	7	«	„
5	„ Оджукъ	2	7	«	1—обществу, 1—Анна Мамеду и 1—Кази Ишану.
6	„ Аджигамъ	1	8	«	Обществу.
7	„ Халил-Чулумъ	1	8	«	Анна-Мураду.
8	„ Кущибока	1	8	«	Обществу.
9	„ Ордиходжа	1	8	«	„
10	„ Бексакалъ	1	7	«	„
11	„ Куртъ	1	7	«	„
12	„ Кеса	1	7	«	„
13	„ Керимага	1	8	«	„
14	„ Ейкебашарджа	1	8	«	Менгли-Хану.
15	„ Саятъ	1	7	«	Обществу.
16	„ Ягубъ	1	8	«	„

17	„ Арсланъ	1	8	«	„
18	„ Бокашъ	1	8	«	„
19	„ Боккара	1	8	«	„
20	„ Яджи	1	8	«	„
21	„ Ата	2	3	«	1—Уста-Кулуку и 1-Кидир-Мамеду.
22	Въ мѣстности Кущи у ст. Переправы	3	8	„	1—Чарп-Мангъ, 1—Ходжам-Берды и 1—Джилову.
23	Въ раіонѣ ст. Каушутъ . . .	5	8	„	1—Чапуку, 2—старшинѣ Ходжа-Нефесу, 1—Джумгельды и 1—Джумѣ.
24	Ясы-Тепе	2	4	„	Пограничному посту.
25	Киндикли	1	4	„	Тексли.
26	На Мервской дорогѣ	2	9	„	1-Сарыкъ-Мамеду, 1-Мухоту.
27	Въ мѣстности Пализекъ	1	2	„	Обществу аула Каримаге.
28	Въ аулѣ Перенгъ (Топас-Кала)	10	6	„	Общ. аула Перенгъ
29	На Хан-Ябскихъ земляхъ, вода солоноватая	10	2—3		1— Шах-Кули, 1 — Пейгаму, 1-Теке-Мамеду, 1—Еде-Ніязъ-Кору, 1-Ходжа,Взды-

				2—Молла-Менгли, 1-Сеид-Ніязу, 1—Хан-Менгли, 1—Ахмеду-Ишану.
30	Пос. Крестовый, вода солоноватая .	1	5 „	Обществу.
31	Кесик-Бурунъ—солоноватая . .	5	18 „	2—Менгли-Хану, 1—Артык-Баю, 1—Молла-Менгли, 1-Ширек-Баю.
32	Новруз-Абадъ, вода прѣсная .	2	3 «	1—казач. посту и 1—лѣсному объѣздчику.
33	Каризъ, вода соленая	2	8 «	Теке-Хану.
34	Кизыл-Геръ, вода соленая . .	2	8 «	1—Джумаджик-баю, 1—Карапету.
35	Адам Еланъ, вода прѣсная . .	4	8 «	1—Бекъ-Мазару, 1—Ходжа - Мамеду, 1 Очанъ-Сардару, 1-Мамедъ-Берды.
36	Адам-Еланъ, вода соленая . .	5	12 «	2-Теке-Хану, 3-Шаджикъ-хану.
37	Кенеле, вода соленая	5	14 «	2 Ша-джикъ-баю, 2-Джанекъ-баю, 1-Давлет-баю.
38	Акаръ Чешма, прѣсная	2	3 «	Казенные.
39	Кярдена, вода соленая	1	8 «	Карапету.
40	Гун-Грусли, вода прѣсная . .	4	3 «	Казенные.
41	По дорогѣ на Акрабадъ, въ мѣстности „Шоръ“. солоноватая	5	5 «	2—Джумаджик-баю, и 1—Перенгу

42	Чакмакли, вода соленая	8	2 «	3—Теке-Хану, 1—Джумаджик-баю, 1—Карапету, 1—Дженеку и 2—Сафар-Клычъ
43	Коюн-Кою, вода прѣсная . . .	20	9 «	3—Текe-хану, 1—Кайр-баю, 1—Аман-Квазиру, 1-Батманову, 3—Менглы-Хайну, 2—Ходжа-Нефессу, 1—Молла-Менгли, 1—Ширек-баю, 1—Джанекъ-баю, 2-Сарыкову, 4—Берегуимъ.
44	Коша-кою, вода прѣсная . . .	10	5 «	1—Гасану, 1—Ханъ-Менгли, 1—Дженеку, 1—Сафаръ-Клычу и 6—персидскіе.
45	Гунбезли, вода прѣсная	12	9 «	2—Пвезъ Нефесову, 1—Курт-баю, 1-Молла-Зяиду, 1-Пейгаму 5-Перенизамъ, 2-Курту.
46	Абалак-Коганъ, вода соленая .	2	9 «	1—Аман-Мамеду, 1-Ахмед-Ишану.
47	Катыр-кую, вода соленая . . .	3	9 «	1—Сарык-баю, 1—Ходжа-Мамеду и 1—Очану.
48	Черкезли-Кумъ, вода соленац .	2	8 «	Атинцамъ.
49	Дангузли, вода соленая	4	2 «	Сендъ-Кулію.
50	Пин-Ханъ, вода прѣсная . . .	1	1 «	Казенный.
51	Акрабадъ, вода прѣсная	23	8 «	1—Казенный, 11ы-Салырамъ, 11-Саркамъ.

Графикъ
колебаній горизонта р. Теджена у желѣзно-дорожнаго моста въ г. Теджень
1900 г.

Нуль рейки совпадаетъ съ подошвою фермы ж.-д. моста въ Теджень

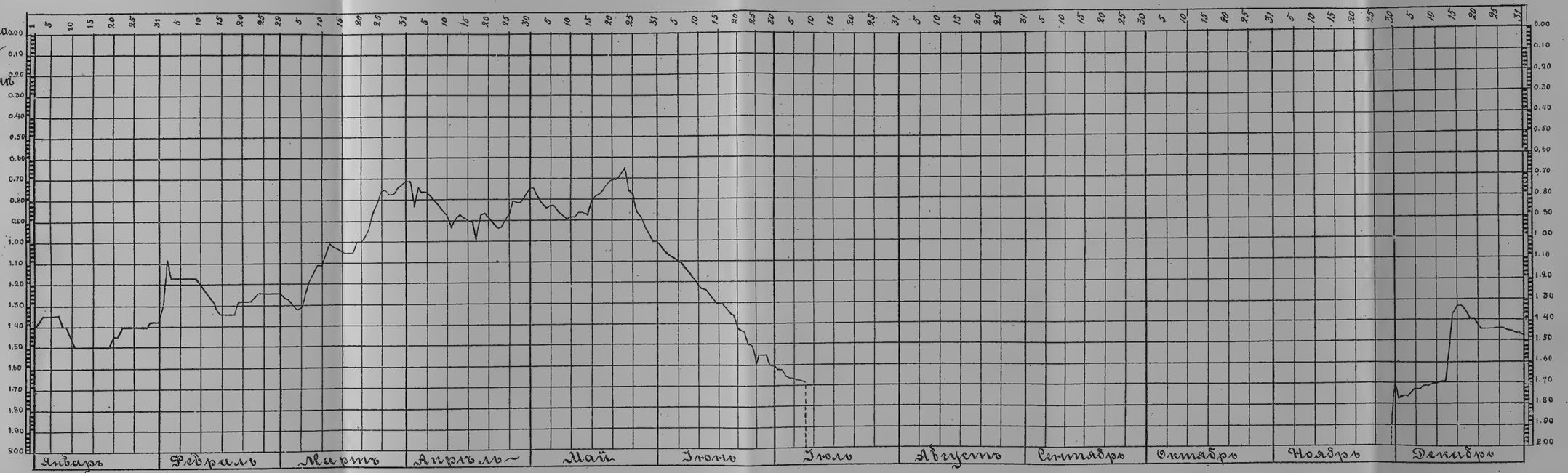

Инженеръ Ѳ. Емистратовъ

Графикъ
колебанія горизонта рѣки Мургаба
у Бутанъ – Бенда
1900 г.

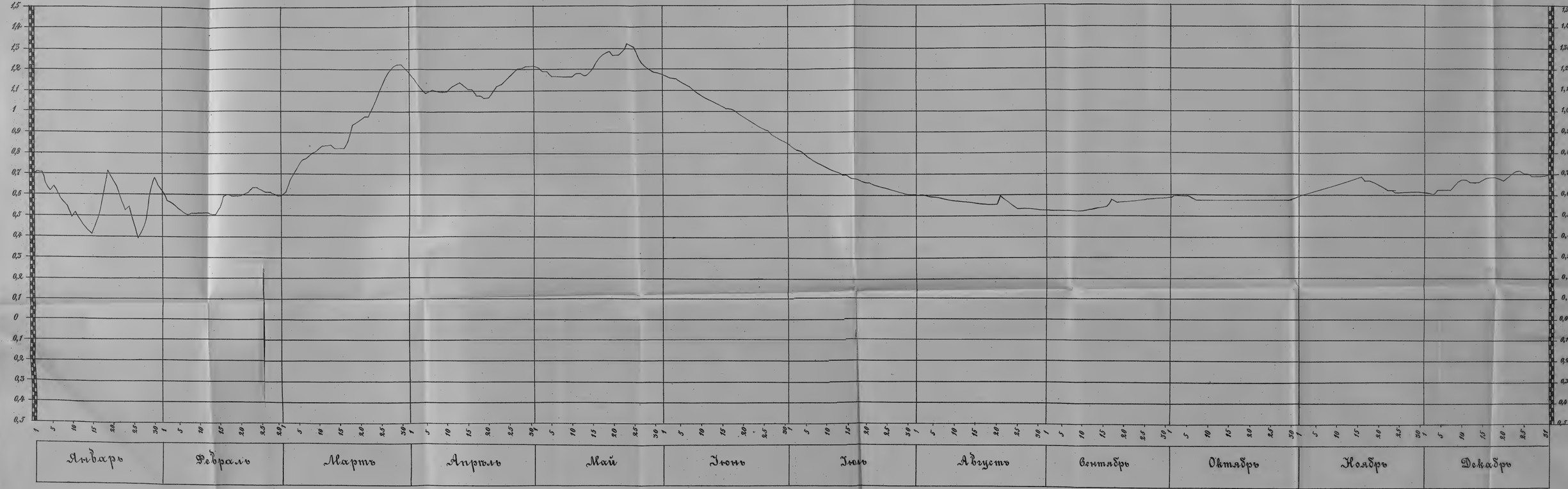

Инженеръ Ѳ. Елистратовъ

Приложеніе II-е.

Къ главѣ XVII «Судная часть».

ВѢДОМОСТЬ

О ДВИЖЕНІИ УГОЛОВНЫХЪ И ГРАЖДАНСКИХЪ ДѢЛЪ ВЪ НАРОДНЫХЪ СУДАХЪ ЗАКАСПІЙСКОЙ ОБЛАСТИ ЗА 1900 ГОДЪ.

СУДЫ.	УГОЛОВНЫЯ.				ГРАЖДАНСКІЯ.			
	Оставалось нерѣшенныхъ къ 1 Января 1900 года.	Поступило въ 1900 году.	Разсмотрѣно въ 1900 году.	Оставалось къ концу года нерѣшенныхъ.	Оставалось нерѣшенныхъ къ 1 Января 1900 года.	Поступило въ 1900 году.	Разсмотрѣно въ 1900 году.	Оставалось къ концу года нерѣшенныхъ.
Мангишлакскій	25	121	124	22	80	393	404	69
Красноводскій			18				42	
Аульные Красноводскаго уѣзда	11	44	6	13	29	89	10	27
Чикишлярскій			10				17	
Каракалпакскій			8				22	
Асхабадскій	7	28	21	14	13	79	58	34
Дурунскій	0	56	56	0	0	43	43	0
Мервскій			22				122	
Іолатанскій			21				60	
Пендинскій	0	182	10	0	0	614	31	0
Отамышскій			48				129	
Тохтамышскій			81				279	
Теджепскій	10	57	57	10	13	41	47	7
Атекскій	3	155	148	10	8	317	293	32
Серахскій	1	28	28	1	4	41	44	1
Всего	57	671	658	70	147	1617	1591	170

ВѢДОМОСТЬ

УГОЛОВНЫМЪ ДѢЛАМЪ, ПОСТУПИВШИМЪ НА РАЗСМОТРѢНІЕ И РАЗОБРАННЫМЪ ВЪ НАРОДНЫХЪ СУДАХЪ ЗАКАСПІЙСКОЙ ОБЛАСТИ ЗА 1900 ГОДЪ.

№№ по порядку.	Преступленія и проступки.	Осталось неразсмотрѣнныхъ къ 1 Января 1900 г.	Поступило въ 1900 году.	ВСЕГО.	Изъ нихъ. Разобрано и рѣшено въ 1900 г.	Изъ нихъ. Осталось нерѣшенныхъ къ 1 Янв. 1901 г.	Болѣе или менѣе въ сравненіи съ прошлымъ годомъ.
1	Убійство	1	—	1	—	1	
2	Нанесеніе ранъ	3	62	65	59	6	
3	» увѣчій	—	2	2	2	—	
4	Истязаніе	1	12	13	12	1	
5	Нанесеніе побоевъ . . .	7	85	92	80	12	
6	Угрозы	—	4	4	4	—	
7	Изнасилованіе	—	9	9	8	1	
8	Увозъ женщинъ и дѣвицъ .	8	31	39	33	6	
9	Кража	21	217	238	212	26	
10	Мошенничество	—	19	19	18	1	
11	Подлогъ	1	1	2	1	1	
12	Присвоеніе и растрата чуж. собств.	—	30	30	28	2	
13	Угонъ скота	5	79	84	77	7	
14	Самоуправство	2	35	37	34	3	
15	Ростовщичество.	—	2	2	2	—	
16	Нарушеніе тишины и спокойствія	6	12	18	17	1	
17	Клевета	—	10	10	8	2	
18	Неисполненіе распоряж. администраціи.	—	17	17	16	1	
19	Обида словами и дѣйствіемъ.	—	36	36	35	1	
20	Куреніе опіума	1	2	3	2	1	
21	Грабежъ	1	—	1	—	1	
	ИТОГО .	57	665	722	648	74	

На 15 дѣлъ менѣе.

% уменьшенія 2,706

ВѢДОМОСТЬ

ГРАЖДАНСКИМЪ ДѢЛАМЪ, ПОСТУПИВШИМЪ НА РАЗСМОТРѢНІЕ И РАЗОБРАННЫМЪ ВЪ НАРОДНЫХЪ СУДАХЪ ЗАКАСПІЙСКОЙ ОБЛАСТИ ЗА 1900 ГОДЪ.

№№ по порядку.	Наименованіе дѣлъ	Оставалось неразобранныхъ къ 1 Января 1900 г.	Поступило въ 1900 году.	ВСЕГО.	Изъ нихъ.		Болѣе или менѣе въ сравненіи съ прошлымъ годомъ.	
					Разобрано и рѣшено въ 1900 году.	Осталось нерѣшенныхъ къ 1 Января 1901 г.		% увеличенія или уменьшенія.
1	О заключеніи браковъ .	—	10	10	8	2	На 43 дѣла меньше.	2,681
2	О расторженіи браковъ.	2	36	38	32	6		
3	О калымѣ	3	145	148	118	30		
4	Объ отобраніи дѣтей .	—	16	16	16	—		
5	О водвореніи жены къ мужу.	6	59	65	61	4		
6	О наслѣдствѣ.	2	25	27	24	3		
7	О захватѣ участковъ земли	2	77	79	75	4		
8	О захватѣ воды . . .	4	48	52	50	2		
9	О взысканіи денегъ за службу	3	39	42	37	5		
10	Разные иски о возвращеніи долга, имущества и друг.	124	1145	1269	1152	117		
11	О семейныхъ распряхъ .	1	3	4	3	1		
	ИТОГО . . .	147	1603	1750	1576	174		

ВѢДОМОСТЬ

УГОЛОВНЫМЪ ДѢЛАМЪ, ОСТАВШИМСЯ ОТЪ ПРОШЛАГО ГОДА, ВНОВЬ ПОСТУПИВШИМЪ И РАЗСМОТРѢННЫМЪ ВЪ ТЕЧЕНІЕ ОТЧЕТНАГО ГОДА ВЪ ЧРЕЗВЫЧАЙНОМЪ СЪѢЗДѢ НАРОДНЫХЪ СУДЕЙ ВЪ АСХАБАДѢ.

Роды преступленій.	Оставалось нерассмотрѣнными къ 1 Января 1900 г.	В теченіе года поступило.	Итого.	Изъ нихъ. Разсмотрѣно и рѣшено въ 1900 году.	Изъ нихъ. Осталось нерѣшенныхъ къ 1 Января 1901 г.	Примѣчаніе.
Нанесеніе поранеій . .	–	4	4	4	–	
Нанесеніе побоевъ . . .	—	4	4	4	—	
Оскорбленія и обиды . .	—	1	1	1	—	
Жестокое обращеніе съ женою	–	1	1	1	—	
Драка и буйство	—	2	2	2	—	
Самоуправство	—	2	2	2	—	
Кража	—	26	26	25	1	
Покушеніе на кражу . .	—	1	1	1	—	
Увозъ женщинъ и дѣвушекъ	—	2	2	2	–	
Порубка лѣса	—	1	1	1	—	
Ложный донось	—	1	1	1	—	
ВСЕГО . . .	—	45	45	44	1	

ВѢДОМОСТЬ

ГРАЖДАНСКИМЪ ДѢЛАМЪ, ОСТАВШИМСЯ ОТЪ ПРОШЛАГО ГОДА, ВНОВЬ ПОСТУПИВШИМЪ И РАЗСМОТРѢННЫМЪ ВЪ ТЕЧЕНІЕ ОТЧЕТНАГО ГОДА ВЪ ЧРЕЗВЫЧАЙНОМЪ СЪѢЗДѢ НАРОДНЫХЪ СУДЕЙ ВЪ АСХАБАДѢ.

Роды дѣлъ.	Оставалось нерасмотрѣнными къ 1 Янв. 1900 г.	Въ теченіе года поступило.	Итого.	Изъ нихъ. Разсмотрѣно и рѣшено въ 1900 году.	Изъ нихъ. Осталось нерѣшенныхъ къ 1 Янв. 1901 г.	Примѣчаніе.
О расторженіи брака . .	1	8	9	8	1	
Объ освобожденіи отъ обязательства выхода замужъ.	—	1	1	—	1	
О калымѣ	—	14	14	12	2	
О совмѣстномъ жительствѣ супруговъ	—	2	2	2	—	
О возвратѣ невѣсты-дочери	—	1	1	1	—	
Объ отобраніи дѣтей . .	—	2	2	2	—	
О взысканіи куна за убитыхъ	—	3	3	3		
О наслѣдственномъ имуществѣ	—	2	2	2		
О возстановленіи мюлковыхъ правъ.	—	2	2	2	—	
О возвратѣ имущества . .	—	6	6	5	1	
О пользованіи оросительными водами	—	7	7	7	—	
О пользованіи земельными участками	—	5	5	5	—	
О возмѣщеніи убытковъ .	—	3	3	3	—	
Денежные иски		33	33	31	2	
ВСЕГО	1	89	90	83	7	

Вѣдомость

о числѣ содержащихся подъ стражею въ тюрьмахъ, арестныхъ домахъ и карцерахъ Закаспійской области въ теченіе 1900 года.

Гдѣ именно содержались арестованные.	Русскихъ.	Персіянъ.	Туркменъ.	Армянъ.	Осетинъ.	Грековъ.	Авганцевъ.	Хивинцевъ.	Киргизъ.	Бухарцевъ.	Татаръ.	Сартовъ.	Нѣмцевъ.	Поляковъ.	Грузинъ.	Евреевъ.	Лезгинъ.	Другихъ мусульманск. націон.	Разныхъ національностей.	Всего.
Въ Мервскомъ арестномъ домѣ . .	—	—	—	—	—	—	—	—	—	—	—	—	—	—	—	—	—	—	1371	1371
Въ Асхабадской гор. тюрьмѣ . . .	89	104	23	8	—	2	1	—	—	—	—	—	3	—	—	—	—	—	—	230
„ „ арестномъ домѣ .	125	459	154	57	—	-	—	—	—	—	—	—	—	—	—	—	—	2	—	797
Въ Кизилъ-Арватск. арест. домѣ .	47	53	4	7	—	—	—	-	—	—	—	—	—	—	—	—	1	10	—	122
Въ Дурунскомъ арестномъ домѣ .	2	13	151	—	—	—	-	1	—	—	—	—	—	—	—	—	—	—	—	167
Въ Мангишлакскомъ арести. домѣ.	4	1	16	—	—	—	—	—	19	—	—	—	—	—	—	—	—	—	—	40
Въ Красноводскѣ на военн. гаупв.	290	479	—	15	—	—	—	—	—	—	—	—	—	—	—	—	—	—	20	804
„ „ въ карцер. при полиц.	475	143	8	24	—	—	—	-	6	-	28	11	7	5	6	1	4	—	—	718
Въ Каракалинскомъ приставствѣ .	2	4	80	—	—	—	—	4	—	—	—	—	—	—	—	—	—	—	—	90
Въ Чикишлярскомъ приставствѣ .	—	—	—	—	—	—	—	—	—	—	—	—	—	—	—	—	—	—	41	41
Въ Тедженскомъ арестномъ домѣ .																				
Въ Каахкинскомъ арестномъ домѣ .	3	173	386	4	1	—	7	2	—	9	1	—	—	--	1	—	—	—	—	587
Въ Серахскомъ арестномъ домѣ .																				
ИТОГО	1037	1429	822	115	1	2	8	7	25	9	29	11	10	5	7	1	5	12	1432	4967

Вѣдо

мостъ

о движеніи уголовныхъ дѣлъ въ Асхабад

скомъ Окружномъ Судѣ за 1900 годъ.

Къ 1900 г. осталось неразрѣшенныхъ дѣлъ	Въ 1900 году вступило дѣлъ			Окончено			Осталось къ концу 1900 года		
	Въ качествѣ первой инстанціи			Въ качествѣ пер			Въ качествѣ первой инстанціи		
	Дѣлъ разсматриваемыхъ въ судебныхъ засѣданіяхъ	Дѣлъ, разсматриваемыхъ въ распорядительныхъ засѣданіяхъ		Дѣлъ, разсматриваемыхъ въ судебныхъ засѣданіяхъ			Дѣлъ, разсматриваемыхъ въ судебныхъ засѣданіяхъ	Дѣлъ, разсматриваемыхъ въ распорядительныхъ засѣданіяхъ	
	Дѣлъ по преступленіямъ, влекущимъ за собою лишеніе или ограниченіе правъ	Дѣлъ по преступленіямъ, не влекущимъ за собою лишенія или ограниченія правъ	Предложенныхъ Судомъ для прекращенія на основаніи 277 и 523 ст. уст. угол. суд.	Преканій	Прочихъ дѣлъ	Всего дѣлъ	Дѣлъ по преступленіямъ, влекущимъ за собою лишеніе или ограниченіе правъ	Дѣлъ по преступленіямъ, не влекущимъ за собою лишенія или ограниченія правъ	Предложенныхъ Судомъ для прекращенія на основаніи 277 и 523 ст. уст. угол. судопр.	Преканій	Прочихъ дѣлъ	Всего дѣлъ
22	106	15	274	26	13	456	32	14	274	26	13	420	32	4				36

Изъ числа 36 дѣлъ, оставшихся къ концу отчетнаго года неразрѣшенными, со времени ихъ возникновенія по означенное время, числилось въ производствѣ Окружнаго Суда:

Менѣе 3 мѣсяцевъ	Отъ 3 до 6 мѣсяцевъ	Отъ 6 мѣс. до 1 года.	Болѣе 1 года
1	2	3	4
15	9	10	2

*) Въ томъ числѣ разсмотрѣно дѣлъ по частнымъ жалобамъ на дѣйствія судебныхъ слѣдователей 2, изъ нихъ уважено—

Вѣдо

о движеніи гражданскихъ дѣлъ въ Асхабад

Окружный судъ	Къ 1900 году оставалось неразрѣшен. дѣлъ	Въ 1900 году поступило дѣлъ					Разрѣшено въ 1900 г. дѣлъ									
		Производившихся общимъ порядкомъ	Производившихся сокращеннымъ порядкомъ				Производившихся общимъ порядкомъ	Производившихся сокращеннымъ порядкомъ								
			По взаимному соглашенію тяжущихся	По требованію закона	Производившихся упрощеннымъ порядкомъ	Производившихся въ порядкѣ исполнительнаго произв.	Производившихся въ порядк. охранит. произв.	О несостоятельности и распред. денегъ	По частнымъ жалобамъ и прошеніямъ	Въ 1900 году возникло дѣлъ по отзывамъ на заочныя рѣшенія, постановлен. до 1 Янв. 1900 г.	Производившихся общимъ порядкомъ	Производившихся сокращеннымъ порядкомъ	Производившихся упрощеннымъ порядкомъ	Производившихся въ порядкѣ исполнительнаго произв.	Производившихся въ порядкѣ охранительнаго произв.	О несостоятельности и распредѣленіи денегъ	По частнымъ жалобамъ и прошеніямъ
Асхабадскій .	16	11	—	30	—	—	34	9	93	—	3	27	—	—	34	7	84
Итого . . .	16	11	—	30	—	—	34	9	93	—	3	27	—	—	34	7	84

Изъ числа дѣлъ, оставшихся неоконченными къ концу отчетнаго года со времени ихъ возникновенія по означенное время, продолжаются производствомъ.

ОКРУЖНЫЙ СУДЪ	Отъ 6 м. до 1 г.	Отъ 1 до 2 лѣтъ	Отъ 2 до 3 лѣтъ	Болѣе 3 лѣтъ
	1.	2.	3.	4.
Асхабадскій .	15.	7.	—	—

Мость

скомъ Окружномъ Судѣ за 1900 годъ.

Число дѣлъ, оконченныхъ въ 1900 г. примир	Число дѣлъ, по коимъ въ 1900 году уничтожено или прекращено производство	К 1901 осталось не разрѣшенныхъ дѣлъ	Число дѣлъ по коимъ послѣдовало распоряженіе, чтобы засѣданіе происходило при закрыт. дверяхъ		Число заочныхъ рѣшеній, постановленныхъ въ 1900 году.	Общее число отзывовъ на заочныя рѣшенія, которыя поданы въ 1900 году и по которымъ возстановлено производство	Цѣнность предъявленныхъ въ 1900 г. исковъ	Число дѣлъ разрѣшенныхъ въ 1900 г.						Число жалобъ, поданныхъ для представленія палатѣ.	
								Частными опредѣленіями	РѢШЕНІЯМИ							
		Остающихся за судами	Остающихся по причинамъ, отъ суда независящимъ	По просьбѣ обѣихъ тяжущихся сторонъ	По требованію прокурора	По собственному усмотрѣнію суда			Съ удовлетвор. всѣхъ требован. истца	Съ удовлетвореніемъ нѣкоторыхъ требований истца	Съ отказомъ истцу во всѣхъ требованіяхъ	Истцами	Отвѣтчиками	Частныхъ	Апелляціонныхъ.	
—	13	—	38	—	—	8	4	—	210421р. 18 коп.	13	10	4	3	3	5	38
—	13	—	38	—	—	8	4	—	210421р. 18 коп.	13	10	4	3	3	5	38

ОКРУЖНЫЙ СУДЪ	Число дѣлъ, по коимъ допущено предварительное исполненіе рѣшеній.	Число дѣлъ, по коимъ выданы свидѣтельства о правѣ бѣдности.	Число дѣлъ, по коимъ рѣшенія постановлены на основаніи присяги, принятой:	
			Истцомъ	Отвѣтчик.
	1.	2.	3.	4.
Асхабадскій .	5	3	—	—

РАСПРЕДѢЛЕНІЕ ГРАЖДАНСКИХЪ ДѢЛЪ, ВОЗНИКШИХЪ ВЪ 1900 ГОДУ ВЪ ОКРУЖНЫХЪ СУДАХЪ, ПО РОДАМЪ ДѢЛЪ

Именованіе дѣлъ.	Въ 1900 г. вступило дѣлъ									
	Производившихся общимъ порядкомъ	По взаимному соглашенію тяжущихся	Производившихся собранными по требованію закона порядкомъ	Производившихся упрощеннымъ порядкомъ	Производившихся въ порядкѣ полицейскаго производства	Производившихся въ порядкѣ охранительнаго производства	О несостоятельности	По кассац. жалобамъ и протестамъ.	Въ 1900 году возникло дѣлъ по оставшимся на законномъ рѣшеніи постановленнымъ до 1 Января 1900 г.	Цѣнность предъявленныхъ въ 1900 году исковъ
Асхабадскій окружный судъ										
	1.	2.	3.	4.	5.	6.	7.	8.	9.	10
1) о правѣ собственности на недвижимыя имѣнія	4	—	—	—	—	1	—	—	—	20000
2) объ укрѣпленіи имѣній, проданныхъ съ торговъ	—	—	—	—	—	—	—	4	—	—
3) о взысканіи по векселямъ, заемнымъ письмамъ и долговымъ обязательствамъ обезпеченнымъ залогомъ недвижимаго имѣнія или закладомъ движимости, и по сохраннымъ росписк.	—	—	26	—	—	—	—	—	—	156843 р. 17 к.
4) объ утвержденіи духовныхъ завѣщаній	—	—	—	—	—	12	—	—	—	—
5) по спорамъ противъ подлинности и дѣйствительности духовныхъ завѣщаній	—	—	—	—	—	—	—	—	—	—
6) о наслѣдствѣ по закону . .	—	—	—	—	—	4	—	—	—	—
7)—раздѣлѣ имущества	—	—	—	—	—	—	—	—	—	—
8)—выкупѣ родовыхъ имуществъ	—	—	—	—	—	—	—	—	—	—
9)—безвѣстномъ отсутствіи . .	—	—	—	—	—	—	—	—	—	—
10)—нарушеніи правъ литературной, художественной и музыкальной собственности . . .	—	—	—	—	—	—	—	—	—	—

Наименованіе дѣлъ.	Въ 1900 г. вступило дѣлъ: Производившихся общимъ порядкомъ	По взаимному соглашен. тяжущихся	Производившихся сокращеннымъ порядкомъ: По требован. зак.	Производившихся упрощеннымъ порядкомъ	Производившихся въ порядкѣ исполнительнаго производства	Производившихся въ порядкѣ охранительнаго производства	О несостоятельности.	По части. жалобамъ и прошен.	Въ 1900 году возникло дѣлъ по отзывамъ на заочныя рѣшенія, постановленныя до 1 Января 1900 г.	Цѣнность предъявленныхъ въ 1900 году исковъ
	Асхабадскій окружный судъ									
	1.	2.	3.	4.	5.	6.	7	8.	9.	10
11) по личному найму	—	—	—	—	—	—	—	—	—	—
12) о взысканіи вознагражденія за вредъ и убытки:										
а) съ должностныхъ лицъ административнаго вѣдомства .	—	—	—	—	—	—	—	—	—	—
б) съ частныхъ лицъ, обществъ и установленій	—	—	—	—	—	—	—	—	—	—
13) о взысканіи судебныхъ изд.										
14)—законности рожденія	—	—	—	—	—	—	—	—	—	—
15) объ узаконеніи и усыновленіи	—	—	—	—	—	17	—	—	—	—
16) по дѣламъ брачнымъ	—	—	—	—	—	—	—	—	—	—
17)—дѣламъ казеннаго управленія.	7	—	4	—	—	—	—	—	—	33578 р. 01 к.
18) о розысканіи средствъ къ удовлетворенію взысканія . .	—	—	—	—	—	—	—	—	—	
19)—распредѣленіи взысканной суммы между нѣсколькими кредиторами	—	—	—	—	—	—	4	—	—	—
20)—несостоятельности.	—	—	—	—	—	—	—	—	—	—
21) объ истребованіи отчетности .	—	—	—	—	—	—	5	—	—	—
22) по прочимъ дѣламъ	—	—	—	—	—	—	—	89	—	—
Итого	11	—	30	—	—	34	9	93	—	210421 р. 18 к.

ВѢДОМОСТЬ

о дѣлахъ мирового разбирательства, производившихся въ Асхабадскомъ окружномъ судѣ въ 1900 году.

Наименованіе дѣлъ.	Къ 1900 г. оставалось неразрѣшенныхъ дѣлъ.	Въ 1900 году вступило дѣлъ.	Изъ числа сихъ дѣлъ въ 1900 г. уничтожено производствъ, прекращено или переведено въ другія установленія.	Въ 1900 г. разрѣшено дѣлъ.	Окончено въ 1900 г. примиреніемъ.	Осталось дѣлъ къ 1901 г. неразрѣш.: За окружн. судомъ и недоложенныхъ	Осталось дѣлъ къ 1901 г. неразрѣш.: По причинамъ отъ окружнаго суд. независѣвш.
А. Дѣла уголовныя:							
1. По отзывамъ на неокончательные приговоры мировыхъ судей	13	138	13	99	11	18	10
2. По частнымъ жалобамъ на распоряженія мировыхъ судей . .	—	11	—	11	—	—	—
3. По пререканіямъ о подсудности и просьбамъ объ указаніи подлежащаго мирового судьи . .	—	—	—	—	—	—	—
4. По жалобамъ и протестамъ на окончательныя приговоры мировыхъ судей	4	60	3	59	—	2	—
ИТОГО	17	209	16	169	11	20	10
Б. Дѣла гражданскія.							
1. По апелляціоннымъ жалобамъ на неокончательныя рѣшенія мировыхъ судей	12	122	8	83	8	14	21
2. По частнымъ жалобамъ на распоряженія мировыхъ судей . .	5	39	—	42	—	2	—
3. По пререканіямъ о подсудности и просьбамъ объ указаніи подлежащаго мирового судьи . .	—	—	—	—	—	—	—
4. По просьбамъ о кассаціи окончательныхъ рѣшеній мировыхъ судей	3	84	12	64	—	11	—
5. По просьбамъ о пересмотрѣ рѣшеній мировыхъ судей . . .	—	1	—	1	—	—	—
6. По просьбамъ неучаствовавшихъ въ дѣлѣ лицъ объ отмѣнѣ рѣшеній мировыхъ судей	—	—	—	—	—	—	—
ИТОГО	20	246	20	190	8	27	21
ВСЕГО	37	455	36	359	19	47	31

ДОПОЛНИТЕЛЬНЫЯ СВѢДѢНІЯ.

I. Въ числѣ отмѣненныхъ рѣшеній окружнымъ судомъ было рѣшеній мировыхъ судей:

	По уголовн. дѣламъ.	По гражданскимъ дѣл.
Асхабадскаго уѣзда: Мирового Судьи 1 уч.	13	17
Мирового судьи 2 уч.	7	9
Мирового Судьи 3 уч.	17	21
Красноводскаго уѣзда: Мирового Судьи 1 уч.	7	6
Мервскаго уѣзда: Мирового Судьи 1 уч.	9	13
Мирового Судьи Мангишлакскаго уѣзда	—	—

II. Въ 1900 г. по дѣламъ мирового разбирательства окружный судъ имѣлъ засѣданій:

	Въ мѣстѣ постояннаго пребыванія суда.	Внѣ мѣста постояннаго пребыванія суда.	Общее чис. дѣлъ, рѣшен. окружн. суд. въ качест. мирового съѣзда внѣ мѣста постояннаго пребыван.
а) срочныхъ	37	9	96
б) чрезвычайныхъ . .	—	—	—
ИТОГО . .	37	9	96

III. Въ 1900 году происходило разбирательство въ окружномъ судѣ, въ качествѣ мирового съѣзда, при закрытыхъ дверяхъ:

по „ — „ уголовнымъ дѣламъ.
по „ — „ гражданскимъ дѣламъ.

IV. Въ 1900 году окружнымъ судомъ, въ качествѣ мирового съѣзда, наложены денежныя взысканія:

а) за неявку къ слѣдствію и суду на сумму — р. — к.
б) за нарушеніе благопристойности, порядка и тишины при разборѣ дѣлъ . . . . — р. — к.
Изъ нихъ дѣйствительно взыскано . . . . — р. — к.

V. По уголовнымъ и гражданскимъ дѣламъ мировой подсудности, производившимся въ окружномъ судѣ въ 1900 году, явилось по вызову свидѣтелей и свѣдущихъ людей 201 лицо.

Въ пользу сихъ лицъ присуждено окружнымъ судомъ вознагражденія — р. — к.

VI. За выдачу копій протоколовъ и приговоровъ по уголовнымъ и гражданскмъ дѣламъ мировой подсудности получено окружнымъ судомъ канцелярскихъ пошлинъ . . . . . 6 р. 10 к.

СИСТЕМАТИЧЕСКАЯ ВѢДОМОСТЬ

о движеніи уголовныхъ дѣлъ у Мировыхъ Судей округа Асхабадскаго Окружнаго суда за 1900 годъ.

Наименованіе мирового участка.	Къ 1900 году оставалось неразрѣшенныхъ дѣлъ	Въ 1900 г. возникло дѣлъ: По жалобамъ частныхъ лицъ	По сообщеніямъ полицейскихъ и другихъ административныхъ властей	По собственному усмотрѣнію Мировыхъ Судей.	Переданныхъ изъ другихъ Судебн. Установленій и Прокурорами	Въ 1900 году передано Мировыми Судьями въ другія установленія для дальнѣйшаго производства	Рѣшено дѣлъ: Окончательно	Съ правомъ отзыва	Число дѣлъ, оконченныхъ примиреніемъ и по другимъ причинамъ	Въ 1901 году осталось нерѣшенныхъ дѣлъ: Останавливающихся за Мировыми Судьями	Останавливающихся по причин., независящ. отъ Мировыхъ Судей	Число дѣлъ, по коимъ разбирательство происходило при закрытыхъ дверяхъ въ 1900 году.	Число апелляціонныхъ отзывовъ, поданныхъ въ 1900 г. на приговоры Мировыхъ Судей.	Число жалобъ и протестовъ на окончательные приговоры Мировыхъ Судей, поданныхъ въ 1900 году	Въ 1900 году наложены денежн. взыскан. по уголовн. дѣламъ: За неявку къ слѣдствію и суду. Р.К.	За нарушеніе благопристойности, порядка и тишины при разборѣ дѣлъ. Р. К.	Изъ нихъ дѣйствительно взыскано. Р.К.	По уголовнымъ дѣламъ, производившимся у Мировыхъ Судей, явилось по вызову свидѣтел. и свѣдущихъ люд. Чис л.	Въ пользу сихъ лицъ присуждено вознагражденія. ч.л.	НА СУММУ Р. К.	За выдач. коп. проток. и прик. по уг. дѣл. пол. канц. пошл. Р.К.
1-го участка Асхабадск. уѣзд.	237	157	618	1	62	14	406	293	324	15	23	1	55	3	49 р.	11 р.	15 р.	2015	7	60 р.12	—
2-го участка Асхабадск. уѣзд.	138	90	546	14	36	13	361	209	210	7	24	1	17	8	76 »	9 „	29 „	844	3	36 „	—
3-го участка Асхабадск. уѣзд.	138	111	133	2	9	5	82	155	145	1	5	3	36	8	61 „	—	6 „	664	4	28 р.31	5 р. 80 к.
1-го участка Мервскаго уѣзд.	168	166	823	—	60	26	576	247	271	6	91	6	30	10	142 „	7 „	—	1432	171	99 „	8 р. 60к.
1-го участка Красновод. уѣзд.	51	103	142	1	20	8	71	120	114	4	—	1	13	9	26 „	—	—	504	2	11 р.50	4 р. 40к.
Мангишлакскаго уѣзда . . .	14	21	22	—	4	4	4	30	21	—	3	2	—	—	44 „	—	21 „	112	—	—	20к.
ИТОГО	746	648	2284	18	191	69	1500	1054	1085	33	146	14	151	38	398 р.	16 р.	71 р.	5571	187	234р93	19р. 10к.

СИСТЕМАТИЧЕСКАЯ ВѢДОМОСТЬ

о движеніи гражданскихъ дѣлъ у Мировыхъ Судей Округа Асхабадскаго Окружнаго Суда за 1900 годъ

Наименованіе мирового участка	Къ 1900 г. оставалось неразрѣшенныхъ дѣлъ	Въ 1900 г. вступило дѣлъ	Всего производилось дѣлъ	Число дѣлъ, по коимъ въ 1900 г. уничтож. или прекращено производ.	Въ 1900 г. разрѣшено всего дѣлъ по существу	Число дѣлъ, оконченныхъ миромъ	Въ 1901 г. осталось неразрѣшенныхъ дѣлъ: Останавливающихся за Мировыми Суд.	Въ 1901 г. осталось неразрѣшенныхъ дѣлъ: Останавливающихся по причин. независ. отъ Мир. Судей.	Цѣнность предъявленныхъ въ 1900 г. исковъ	Число дѣлъ, по коимъ разбирательство происходило при закрытыхъ дверяхъ	Сколько рѣшеній послѣдов. въ 1900 г.: Съ удовлетворен. всѣхъ или нѣкот. требов. истц.	Сколько рѣшеній послѣдов. въ 1900 г.: Съ отказомъ истцу во всѣхъ его требованіяхъ
1 уч. Асхабадскаго уѣзда . .	50	1032	1082	201	720	102	13	46	95007 р. 86 к.	—	647	73
2 уч. Асхабадскаго уѣзда . .	108	655	763	183	417	118	35	10	76006 р. 53 к.	—	369	48
3 уч. Асхабадскаго уѣзда . .	20	562	582	58	451	73	—	—	41000 р. 8 к.	—	406	45
1 уч. Мервскаго уѣзда . .	50	834	884	113	651	78	8	34	113446 р. 26 к.	—	549	102
1 уч. Красноводскаго уѣзда .	88	428	516	98	302	110	6	—	80680 р. 44 к.	—	235	67
Мапшлакскаго уѣзда . .	6	65	71	12	43	9	—	7	3462 р. 68 к.	—	37	6
ИТОГО	322	3576	3898	665	2584	490	62	97	409603 р. 85 к.	—	2243	341

Наименованіе мирового участка	Окончательно	Съ правомъ отзыва	Число апелляціонныхъ жалобъ, поданныхъ для представленія въ окружный судъ въ 1900 г.	Число частныхъ жалобъ, поданныхъ въ окружный судъ въ 1900 году.	По дѣламъ, разрѣшеннымъ мировыми судьями въ 1900 г., постановлено рѣшеній на основаніи присяги принятой стороною. Р. К.	По дѣламъ, разрѣшеннымъ мировыми судьями въ 1900 г., постановлено рѣшеній на основаніи присяги принятой стороною. Р. К.	Изъ нихъ дѣйствительно взыскано	По дѣламъ, производившимся у мировыхъ судей въ 1900 г. явилось по вызову свидѣтелей и свѣдущихъ людей.	Въ пользу сихъ лицъ присуждено вознагражденія.	На сумму	За выдачу копій съ рѣшеній и др. документовъ по гражданск. дѣламъ получено канцелярск. пошлинъ	Взыскано судебной пошлины	Число порученій губернскихъ и областн. по опекунскимъ дѣламъ присутствій исполненныхъ Мировыми Судьями
					За неявку къ слѣдствію по суду	За наруш. благопристойности, порядка и тишины при разб. дѣлъ						
					Въ 1900 г. миров. суд. наложены денежныя взысканія по граж. дѣламъ							
1 уч. Асхабадскаго уѣзда . .	598	122	60	4	19 р.	—	—	869	—	—	101 р. 20	1483 р. 12 к.	—
2 уч. Асхабадскаго уѣзда . .	299	118	34	1	—	46 „	14 р.	272	15	42 р. 90	47 р.	70	930 р.	—
3 уч. Асхабадскаго уѣзда . .	394	57	16	1	1	—	3 „	168	14	56 р. 92	84 р.	40	618 р. 24	—
1 уч. Мервскаго уѣзда . .	368	283	38	4	3 р.	25 „	—	496	9	36 р. 20	28 р.	1	160 р.	—
1 уч. Красноводскаго уѣзда .	191	111	16	—	1 р.	16 „	—	207	3	11 р.	47 р.	—	889 р. 75	—
Мапшлакскаго уѣзда . .	38	5	—	—	—	—	—	16	—	—	—	44 р. 51	—
ИТОГО	1888	696	164	10	6 р.	96 р.	17 р.	2028	41	147 р. 2	303 р. 30	5125 р. 62 к.	—

Распредѣленіе гражданскихъ дѣлъ, возникшихъ въ 1900 году у Мировыхъ Судей Округа Асхабадскаго Окружнаго Суда и цѣнности предъявленныхъ по симъ дѣламъ исковъ по родамъ дѣлъ.

Наименованіе дѣлъ	Число дѣлъ возникшихъ въ 1900 г.	По симъ дѣламъ было предъявлено исков. на сум. Рубли	К.
1. О правѣ собственности на недвижимыя имѣнія	5	212	—
2. О возстановленіи нарушеннаго владѣнія:			
а) по дѣламъ казеннаго управленія . .	1	500	—
б) по прочимъ дѣламъ	3	1220	—
3. О спорахъ по найму луговъ, выгоновъ и иного рода земельныхъ угодій	—	—	—
4. О спорахъ по найму прочихъ оброчныхъ и доходныхъ статей	—	—	—
5. О потравахъ и другихъ поврежденіяхъ луговъ и иныхъ угодій	3	187	10
6. О спорахъ по найму людей въ услуженіе и въ сельско-хозяйственныя должности	123	12123	96
7. О спорахъ по найму фабричныхъ и заводскихъ рабочихъ	—	—	—
8. О взысканіи денегъ по долговымъ обязательствамъ *)	1559	208991	60

*) Въ числѣ дѣлъ, показанныхъ въ пунктѣ 8-мъ, было дѣлъ упрощеннаго порядка судопроизводства 163 на сумму 44249 р. 91 к.

Наименованіе дѣлъ	Число дѣлъ возникшихъ въ 1900 г.	По симъ дѣламъ было предъявлено исковъ на сумму	
		Рубли	К.
9. По искамъ о правѣ участія частнаго .	—	—	—
10. О розысканіи средствъ къ удовлетворенію взысканія	4	44	50
11. О распредѣленіи взысканныхъ суммъ между кредиторами	12	7104	50
12. О личныхъ обидахъ и оскорбленіяхъ .	2	60	—
13. Объ обезпеченіи доказательствъ	8	160	—
14. Объ укрѣпленіи имѣній, продан.съ торг.	9	531	60
15. Прочихъ дѣлъ по искамъ и спорамъ *)	1627	171610	84
16. О вызовѣ наслѣдниковъ	16	—	—
17. Объ утвержденіи въ правахъ наслѣдства	9	3231	50
18. О раздѣлѣ наслѣдственнаго имущества.	1	15	—
19. О вводѣ во владѣніе недвиж. имѣніемъ.	5	500	—
20. Прочихъ дѣлъ, не показанныхъ въ предшествующихъ пунктахъ	189	3111	20
ИТОГО	3576	409603	85

*) Въ числѣ дѣлъ, показанныхъ въ пунктѣ 15-мъ, было одно дѣло упрощеннаго порядка по искамъ о сдачѣ, за исключеніемъ договорнаго срока, состоящаго въ наймѣ имущества (ст. 365^1 у. гр. суд.) на сумму 85 руб.

РАСПРЕДѢЛЕНІЕ ДѢЛЪ И ПОДСУДИМЫХЪ ПО РОДАМЪ ПРЕСТУПЛЕНІЙ

Преступленія и проступки.	Число дѣлъ, поступившихъ въ 1900 году.	По симъ дѣламъ привлечено подсудимыхъ		Число дѣлъ, рѣшенныхъ въ 1900 году.	По дѣламъ, разрѣшеннымъ въ 1900 году, состояло подсудимыхъ					
					Оправданныхъ		Освобожд. отъ суда.		Осужденныхъ	
		м.	ж.		м.	ж.	м.	ж.	м.	ж.
	Асхабадскій окружный судъ.									
	1.	2.	3.	4.	5.	6.	7.	8.	9.	10
1. Преступленія религіозныя	1	1	—	1	—	—	—	—	1	–
2. Святотатство и разрытіе могилъ	—	—	—	—	—	—	—	—	—	—
3. Лжеприсяга	1	1	—	—	—	—	—	—	—	—
4. Преступ. противъ порядка управленія	19	23	—	17	—	—	—	—	22	—
5. Подлоги и похищенія правительств. актовъ . . .	—	—	—	—	—	—	—	—	—	—
6 Служебныя преступленія .	6	6	—	6	2	—	—	—	4	—
7. Поддѣлка монеты	—	—	—	—	—	—	—	—	—	—
8. Преступ. прот. закон. о воинской повинности . .	—	—	—	—	—	—	—	—	—	—
9. Нарушенія разныхъ устав. казен. управленій	—	–	–	—	—	—	—	—	—	–
10. Прест. противъ нар. здр. и общ. продовольствія .	—	—	—	—	—	—	—	—	—	—
11. Лжесвидѣтельство, ябеды, ложн. доносъ	3	3	—	1	1	—	—	—	—	—
12. Побѣги ссыльно-поселенцевъ и каторжныхъ и обмѣнъ ихъ именами . . .	2	5	—	2	4	—	—	—	1	—
13 Другія прест. противъ общ. спок. и безопасн.	—	—	—	—	—	—	—	—	—	—
14 Обществ. соблазнъ и прест. противъ нравственности .	1	1	—	—	–	—	—	—	—	—
15. Преступленія противъ печати	—	—	—	—	—	—	—	—	—	—
16. Нарушенія правилъ благоустройства	—	—	–	—	—	—	—	—	—	—
17. Нарушенія уставовъ торговаго и кредитнаго . . .	—	—	—	—	—	—	—	—	—	—

Преступленія и проступки.	Число дѣлъ, вступившихъ въ 1900 году.	По этимъ дѣламъ привлечено подсудимыхъ		Число дѣлъ, рѣшенныхъ въ 1900 году.	По дѣламъ, разрѣшеннымъ въ 1900 году состояло подсудимыхъ					
					Оправдавшихъ		Освобожден. отъ суда		Осужденныхъ	
		м.	ж.		м.	ж.	м.	ж	м.	ж.
	Асхабадскій окружный судъ.									
	1.	2.	3	4.	5.	6.	7.	8.	9.	10
18. Нарушенія уст. фабр. и завод. промышленности .	—	—	—	—	—	—	—	—	—	—
19. Преступленія противъ законовъ о состояніяхъ . .	15	19	—	14	6	—	—	—	11	—
20. Убійство	—	—	—	—	—	—	—	—	—	—
21. Самоубійство	—	—	—	—	—	—	—	—	—	—
22. Оставленіе въ опасн. и неоказ. помощи	—	—	—	—	—	—	—	—	—	—
23. Преступл. противъ тѣлесн. неприкосновенности	7	9	—	5	—	—	3	—	4	—
24. Поединки	—	—	—	—	—	—	—	—	—	—
25. Преступл. противъ женской чести	3	3	—	1	—	—	—	—	1	—
26. Противозакон. лишеніе свободы	1	1	—	—	1	1	—	—	—	—
27. Угрозы	1	1	—	—	—	—	—	—	—	—
28. Оскорбленіе чести	1	1	—	1	—	—	1	—	—	—
29. Преступл. прот. союза брачн. и родственнаго . .	—	—	—	—	—	—	—	—	—	—
30. Истребленіе имущества .	1	1	—	1	1	—	—	—	—	—
31. Насильственное похищ. чужого имущества . . .	12	27	—	12	15	—	—	—	7	—
32. Принужденіе въ дачѣ обязательствъ	—	—	—	—	—	—	—	—	—	—
33. Кража	44	55	4	43	12	3	—	1	50	—
34. Мошенничество	1	1	—	1	1	—	—	—	—	—
35 Присв. и растрата чужого имущества	2	2	—	1	1	—	—	—	—	—
36. Подлоги въ актахъ и обязательствахъ	—	—	—	—	—	—	—	—	—	—
37. Пр. по дог. куп., прод., займ. и злоуп. повѣрен. .	—	—	—	—	—	—	—	—	—	—
38 Недонесеніе	—	—	—	—	—	—	—	—	—	—
ИТОГО	121	160	4	107	44	3	4	1	101	

Распредѣленіе дѣлъ, возникшихъ въ 1900 году у Мировыхъ Судей Округа Асхабадскаго Окружнаго Суда и состоявшихъ по симъ дѣламъ подсудимыхъ по родамъ преступковъ.

Названіе преступковъ.	Число дѣлъ возникшихъ въ 1900 году	По симъ состояло подсудимыхъ.	
		Мужчинъ	Женщинъ
1) Преступленія религіозныя	3	3	—
2) Проступки противъ порядка управленіи .	363	382	21
3) Нарушенія уставовъ: питейнаго, табачнаго и о воинской повинности	61	61	—
4) Нарушенія благочинія во время богослуженія	340	494	40
5) Проступки противъ общественнаго благоустройства	606	587	47
6) Бродяжество	—	—	—
7) Нарушеніе устава о паспортахъ	82	128	6
8) Нарушеніе уставовъ строительн. и путей сообщенія	87	82	3
9) Нарушеніе правилъ осторожности отъ пожаровъ	16	12	4
10) Нарушеніе устава почтоваго и телеграфнаго	1	1	—
11) Проступки противъ народнаго здравія . .	186	173	18

Названіе проступковъ.	Число дѣлъ возникшихъ въ 1900 г.	По симъ дѣламъ состояло подсудим.	
		Мужчинъ	Женщинъ
12) Проступки противъ личной безопасности .	53	54	2
13) Оскорбленіе чести	557	581	80
14) Угрозы и насиліе	113	163	14
15) Проступки противъ правъ семейственныхъ	5	2	3
16) Самовольное пользованіе чужимъ имуществомъ и поврежденіе онаго	16	14	2
17) Нарушеніе правилъ о наймѣ рабочихъ . .	—	—	—
18) Похищеніе и поврежденіе чужого лѣса . .	6	10	—
19) Кража	407	390	47
20) Кража со взломомъ	9	12	—
21) Мошенничество, обманы и присвоеніе . .	119	137	2
22) Изслѣдованіе причинъ смерти	1	—	—
23) Послѣдованіе причинъ пожаровъ	1	—	—
24) Прочихъ дѣлъ, не показанныхъ въ предшествующихъ пунктахъ	109	43	1
ИТОГО	3141	3329	290

ДОПОЛНИТЕЛЬНАЯ ВѢДОМОСТЬ

къ № 2 о дѣятельности Мировыхъ Судей Округа Асхабадскаго Окружнаго Суда по исполненію порученій Окружныхъ судовъ и др. судебныхъ мѣстъ, за 1900 годъ

Наименованіе мирового участка	Допрошено свидѣтелей (число лицъ)		Число дознаній, произведенныхъ черезъ окольныхъ людей		Число порученій, касающихся обозрѣнія торгов. книгъ и документ., повѣрк. зап. и счет. съ подлин. книг. и документ., сличен. актовъ съ метрич. книг.		Число произведен. осмотровъ на мѣстѣ		Число порученій, касающихся избранія свѣдущихъ людей и наблюденія за ходомъ производимыхъ ими изслѣдованій		Число произведенныхъ дознаній о безвѣстно-отсутствующихъ		Число порученій, касающихся исполненія нѣкоторыхъ постановленій окружныхъ судовъ по дѣламъ о несостоятельности	
	По порученію окружныхъ судовъ	По порученію др. судебныхъ мѣстъ	По порученію окружныхъ судовъ	По порученію др. судебныхъ мѣстъ	По порученію окружныхъ судовъ	По порученію др. судебныхъ мѣстъ	По порученію окружныхъ судовъ	По порученію др. судебныхъ мѣстъ	По порученію окружныхъ судовъ	По порученію др. судебныхъ мѣстъ	По порученію окружныхъ судовъ	По порученію др. судебныхъ мѣстъ	По порученію окружныхъ судовъ	По порученію др. судебныхъ мѣстъ
Мирового судьи 1 участка Асхабадскаго уѣзда	—	—	—	—	—	—	—	—	—	—	—	—	—	—
Мирового судьи II участка Асхабадскаго уѣзда	2	9	—	—	—	—	—	—	—	—	—	—	—	—
Мирового судьи 3 участка Асхабадскаго уѣзда	9	54	—	—	—	—	—	—	—	—	—	—	—	—
Мирового судьи 1 участка Мервскаго уѣзда	19	7	—	—	—	—	—	1	—	—	—	—	—	—
Мирового судьи 1 участка Красноводскаго уѣзда	3	34	—	—	—	—	—	—	—	—	—	—	—	—
Мирового судьи Мангишлакскаго уѣзда	1	—	—	—	—	—	—	—	—	—	—	—	—	—
ИТОГО	34	104	—	—	—	—	—	1	—	—	—	—	—	—

СИСТЕМАТИЧЕСКАЯ ВѢДОМОСТЬ

О ПОДСУДИМЫХЪ ПО ДѢЛАМЪ, ПРОИЗВОДИВШИМСЯ У МИРОВЫХЪ СУДЕЙ ОКРУГА АСХАБАДСКАГО ОКРУЖНАГО СУДА ЗА 1900 ГОДЪ

Наименованіе уѣздовъ (округъ) и мировыхъ участковъ	Общее число подсудимыхъ по дѣламъ, рѣшеннымъ мировыми судьями въ 1900 г.		Изъ этого числа въ 1900 году было обвинено мировыми судьями и оправдано						Число всѣхъ лицъ судьями въ 1900 каждому роду на		приговоренныхъ мировыми году къ наказаніямъ (по казанія въ отдѣльности)						Изъ этого общаго числа приговорен. мир. судьями было		Изъ числа всѣхъ приговоренныхъ въ 1900 году къ наказаніямъ было				Число подсудимыхъ по дѣламъ, рѣшенія о коихъ не состоялись				Чис. лицъ состоявш. подъ стражею къ концу отчетнаго года	
			Оправдано		Освобождено отъ суда		Обвинено				Обращаемыхъ въ капиталъ на устройство мѣстъ заключенія	Къ денежнымъ взысканіямъ: Въ пользу частныхъ лицъ, а также разныхъ вѣдомствъ и учрежденій	Къ выговорамъ, замѣчаніямъ и внушеніямъ	Къ другимъ наказаніямъ	Несовершеннолѣтн. отъ 10 до 17 лѣтъ	Несовершеннолѣтн., приговоренныхъ къ содержанію въ исправительномъ пріютѣ	Грамотныхъ	Неграмотныхъ	Обвиненныхъ окончательными приговорами мировыхъ судей	Обвиненныхъ приговорами неокончательными, т. е. съ правомъ отзыва	Изслѣдованіе передачи дѣлъ въ другія судебныя установленія: Мужч.	Женщ.	Вслѣдствіе того, что дѣло было отложено разсмотрѣніе.	За недоставленіемъ затребованныхъ свѣдѣній	Мужчинъ	Женщинъ
	Мужчинъ	Женщинъ	Мужчинъ	Женщинъ	Мужчинъ	Женщинъ	Мужчинъ	Женщинъ	Къ тюремному заключен.	Къ аресту																		
1 участка Асхабадскаго уѣзда округа Асхабадскаго окружнаго суда	910	56	134	28	323	5	453	23	55	6	354	—	2	—	2	—	205	271	273	203	11	3	22	17	2	—
2 уч. Асхабадскаго уѣзда округа Асхабадскаго окружнаго суда . .	795	69	136	20	218	21	441	28	24	3	407	—	3	—	4	—	244	225	365	104	19	—	31	16	2	—
3 уч. Асхабадскаго уѣзда округа Асхабадскаго окружнаго суда . .	344	35	87	5	114	5	143	25	21	5	94	—	—	—	2	—	96	72	74	94	7	—	6	—	—	—
1 уч. Мервскаго уѣзда округа Асхабадскаго окружнаго суда . . .	911	109	141	34	19	6	751	69	58	10	623	32	1	2	3	—	449	371	658	102	18	1	74	77	2	—
1 уч. Красноводскаго уѣзда округа Асхабадскаго окружнаго суда . .	304	32	62	12	78	6	164	14	29	6	82	—	1	1	1	—	112	66	97	81	13	—	6	34	—	—
Мангишлакскаго уѣзда округа Асхабадскаго окружнаго суда	87	10	20	3	48	1	19	6	2	1	12	—	1	—	—	—	11	14	4	21	—	—	7	—	1	1
ИТОГО	3351	311	580	102	800	44	1971	165	189	33	1572	32	8	3	12	—	1117	1019	1471	665	68	4	146	144	7	1

Распредѣленіе подсудимыхъ по родамъ проступковъ

Названіе проступковъ	По дѣламъ, разрѣшеннымъ въ 1900 году мировыми судьями, состояло подсудимыхъ					
	Оправданныхъ		Освобожден. отъ суда		Осужденныхъ	
	Мужч.	Женщ.	Мужч.	Женщ.	Мужч.	Женщ.
1. Преступленія религіозныя .	3	—	—	—	—	—
2. Проступки противъ порядка управленія	75	11	44	3	281	16
3. Нарушеніе уставовъ: питейнаго, табачнаго и о воинской повинности	4	—	12	—	49	1
4. Нарушенія благочинія во во время богослуженія . . .	—	—	—	—	—	—
5. Нарушенія порядка и спокойствія	50	14	126	7	324	27
6. Проступки противъ общественнаго благоустройства .	36	2	23	3	522	30
7. Бродяжество	—	—	—	—	—	—
8. Нарушеніе устава о паспортахъ	12	—	41	1	89	6
9. Нарушеніе уставовъ строительнаго и путей сообщенія .	16	—	14	2	56	13
10. Нарушеніе правилъ осторожности отъ пожаровъ . .	2	1	1	—	9	3
11. Нарушеніе устава почтоваго и телеграфнаго	1	—	—	—	—	—
12. Проступки противъ народнаго здравія	38	2	50	—	97	16
13. Проступки противъ личной безопасности	11	—	2	—	36	2
14. Оскорбленіе чести	71	27	258	21	208	28
15. Угрозы и насиліе	23	6	72	3	34	6

Названіе проступковъ	По дѣламъ, разрѣшеннымъ въ 1900 году мировыми судьями, состояло подсудимыхъ					
	Оправданныхъ		Освобожден. отъ суда		Осужденныхъ	
	Мужч.	Женщ.	Мужч.	Женщ.	Мужч.	Женщ.
16. Проступки противъ правъ семейственныхъ	2	2	—	1	—	—
17. Самовольное пользованіе чужимъ имуществомъ и поврежденіе онаго	3	1	4	—	7	1
18. Нарушеніе правилъ о наймѣ рабочихъ	—	—	—	—	—	—
19. Похищеніе и поврежденіе чужого лѣса	7	—	1	—	1	—
20. Кража	168	35	96	2	168	12
21. Кража со взломомъ . . .	4	—	1	—	7	—
22. Мошенничество, обманы и присвоеніе	45	—	52	—	52	1
23. Прочихъ дѣлъ, не показанныхъ въ предшествующихъ пунктахъ	9	1	3	1	28	2
ИТОГО	580	102	800	44	1971	165

Вѣдомость

о движеніи слѣдственныхъ дѣлъ у судебныхъ слѣдователей и мировыхъ судей по округу Ташкентской Судебной палаты за 1900 годъ

Окружные суды		Къ 1 Января 1900 года осталось неокончен. дѣлъ	Въ теченіе 1900 года вновь возникло слѣдствій.	Въ теченіе 1900 года окончено	Къ 31 Декабря 1900 года осталось незаконченныхъ слѣдствій	Кромѣ того въ теченіе года: Было возвращено для слѣдованія	Изъ нихъ окончено слѣдствій	По возникшимъ дѣламъ привлечено обвиняемыхъ: Мужчинъ	Женщинъ	Число выѣздовъ по производству слѣдствій	Число дней, проведенныхъ въ разъѣздахъ по производст. слѣдствій
Асхабадскій	У судебнаго слѣдователя	19	63	72	10	8	7	53	3	1	4
	1 уч. Асхабадскаго уѣзда	9	33	38	4	7	7	18	1	2	8
	2 уч. Асхабадскаго уѣзда	6	37	34	9	5	2	29	1	2	12
	3 уч. Асхабадскаго уѣзда	23	54	68	9	18	15	21	2	14	39
	2 уч. Мервскаго уѣзда	70	163	171	59	30	26	93	2	15	60
	2 уч. Красноводскаго уѣзда	36	67	80	23	24	24	43	6	2	18
	Мангишлакскаго уѣзда	9	6	11	4	2	1	3	—	—	—
	Всего	153	360	405	108	86	75	207	12	35	121
Итого.	у судебнаго слѣдователя	19	63	72	10	8	7	53	3	1	4
	у мировыхъ судей	153	360	405	108	86	75	207	12	35	121

Вѣдомость

о судебныхъ издержкахъ и штрафахъ, наложенныхъ по уголовнымъ дѣламъ судебными установленіями округа Ташкентской судебной палаты за 1900 г.

Окружные суды	Количество канцелярскихъ пошлинъ поступившихъ за выдачу копій съ приговоровъ, протоколовъ и другихъ бумагъ (ст. 985).		Количество присужденныхъ ко взысканію по производству: На припечатаніе объявленій въ вѣдомостяхъ (ст. 983)		На выдачу прогонныхъ, суточныхъ и квартирныхъ денегъ чинамъ судебныхъ мѣстъ (ст. 244 и 977)		На вознагражденіе свидѣтелей, свѣдущихъ людей и другихъ лицъ (ст. 978 и 980)		На возмѣщеніе расходовъ по храненію и пересылкѣ предметовъ (ст. 982 и 983)		Количество штрафовъ, наложенныхъ на подсудимыхъ, свидѣтелей и свѣдущихъ людей за неявку по вызову		Въ теченіе 1900 года по уголовнымъ дѣламъ производившимся въ окружныхъ судахъ, явилось по вызову: Свидѣтелей	Свѣдущихъ людей	Изъ числа ихъ потребовали вознагражденіе: Свидѣтели	Свѣдущіе люди
	Рубли	Коп.	Рубли	Коп.	Рубли	Коп.	Рубли	Коп.	Рубли	Коп.	Рубли	Коп.	Ч И С Л О Л И Ц Ъ			
Асхабадскій	3	60	—	—	—	—	203	65	—	—	43	—	467	23	34	1
Итого .	3	60	—	—	—	—	203	65	—	—	43	—	467	23	31	1

Вѣдомость

о судебныхъ издержкахъ и штрафахъ, наложенныхъ по гражданскимъ дѣламъ судебными установленіями округа Ташкентской судебной палаты за 1900 годъ.

Окружные суды	Количество судебныхъ пошлинъ: Внесенныхъ при исковыхъ прошеніяхъ и предъявленіи встрѣчныхъ исковъ — Рбу.	К.	Внесенныхъ, при апелляціонныхъ жалобахъ — Руб.	К.	Внесенныхъ при прошеніяхъ третьихъ лицъ о вступленіи въ дѣло и при отзывахъ на заочныя рѣшенія — Рубли	К.	Опредѣленныхъ ко взысканію въ рѣшеніяхъ суда — Руб.	К.	Количество канцелярскихъ пошлинъ, поступивш.: За переписку — Руб.	К.	За приложеніе печати — Руб.	К.	Количество внесенныхъ на припечатаніе объявленій въ вѣдомостяхъ — Рубли	Коп.	судебн. сбор. по производ. дѣлъ: Представленныхъ на выдачу прогонныхъ, суточныхъ и квартирныхъ денегъ чинамъ судебныхъ мѣстъ — Рубли	Коп.	Опредѣленныхъ ко взысканію на вознагражденіе свидѣтелей, свѣдущихъ людей и духовныхъ особъ, приглашенныхъ для привода къ присягѣ — Рубли	Коп.	Количест. штраф., налож.: На свидѣтелей и свѣдущихъ людей за неявку къ назначенному сроку — Рубли	К.	На тяжущихся, предъявившихъ о подлогѣ, но не доказавшихъ подлога — Рубли	К.	Въ теченіе 1900 г. по гражданскимъ дѣламъ, производившимся въ окружн. судахъ, явилось по вызову: Свидѣтелей — Число лицъ	Свѣдущихъ людей — Число лицъ	Изъ числа ихъ потребовали вознагражденіе: Свидѣтелей — Число лицъ	Свѣдущіе люди — Число лицъ
Асхабадскій	1026	—	29	50	—	—	—	—	31	60	15	40	33	—	—	—	29	—	—	—	70	—	25	9	1	3
Итого .	1026	—	29	50	—	—	—	—	31	60	15	40	33	—	—	—	29	—	—	—	70	—	25	9	1	3

СИСТЕМАТИЧЕСКАЯ ВѢДОМОСТЬ

о движеніи опекунскихъ дѣлъ у мировыхъ судей за 1900 годъ

Наименованіе мирового участка	Число дѣлъ оставшихся къ 1900 г. и принятыхъ отъ и. об. мирового судьи	Выступило въ 1900 г.	Окончено	Осталось къ 1 Января 1901 года	Цѣнность имущества находящагося въ опекѣ	Число обремизованныхъ опекъ	ПРИМѢЧАНІЕ
1 уч. Асхабадскаго уѣзда	43	12	13	42	74316 р. 45 к.	22	
2 уч. Асхбаадскаго уѣзда	—	78	39	39	50023 р. 08 к.	15	
3 уч. Асхабадскаго уѣзда	43	15	25	33	1186 р. 47 к.	6	
1 уч. Мервскаго уѣзда	8	24	3	29	88678 р. 63 к.	9	
1 уч. Красноводскаго уѣзда	19	22	3	38	29421 р. 09 к.	18	
Мангишлакскаго уѣзда	—	—	—	—	—	—	
И Т О Г О	113	151	83	181	243625 р.72 к.	70	

Приложеніе III-е

ЗАПИСКА

о землевладѣніи и водопользованіи въ Мервскомъ уѣздѣ.

Мервскій оазисъ.

1) Общій принципъ распредѣленія земли.

Около 40 лѣтъ тому назадъ туркмены племени Теке, выйдя изъ Серахса, овладѣли Мервскимъ оазисомъ и, прогнавъ жившихъ въ немъ сарыковъ, осѣли здѣсь. Прогнанные сарыки ушли къ югу и осѣлись въ нынѣшнихъ приставствахъ: Іолатанскомъ и Пендинскомъ. Часть сарыковъ осталась въ Мервскомъ оазисѣ и совершенно слилась съ текинцами. Текинцы представляютъ изъ себя два главныхъ рода: Тохтамышъ и Отамышъ; сообразно съ этимъ и занятыя ими земли по обѣ стороны Мургаба раздѣлены были между этими родами, причемъ, по жребію родъ Тохтамышъ получилъ земли по правую сторону р. Мургаба (восточную), а Отамышъ по лѣвую (западную).

а) Тохтамышскій районъ.

2) Группировка землевладѣнія по главнымъ и второстепеннымъ родовымъ группамъ.

Текинцы Тохтамышскаго рода представляютъ слѣдующія главныя родовыя группы:

Тохтамышъ (родъ Бекъ
(„ Векиль

Земли праваго берега Мургаба (Тохтамышскія) были раздѣлены на 2 части: 1) западная, границей которой служитъ съ одной стороны р. Мургабъ, съ другой—Тохтамышъ—Науръ (названіе позднѣйшее) и Кунгурскій каналъ, достались по жребію роду Бекъ;

2) восточная, къ востоку отъ упомянутой границы, досталась роду Векиль. Западная (бекская) группа имѣетъ опредѣленныя границы и слѣдовательно ограниченное количество земли, восточная-же (векильская) могла распространяться къ востоку сколько угодно, почему у векильцевъ земли гораздо больше. До занятія края русскими, когда земледѣліемъ занимались мало, земли всѣмъ хватало съ избыткомъ и бекцы считали себя въ болѣе лучшихъ условіяхъ, такъ какъ, находясь въ серединѣ, менѣе подвергались опасности отъ безпрестанныхъ нападеній сарыковъ и эрсаринцевъ, тогда какъ векильцы, занимая окраину, должны были вести постоянную борьбу съ нападающими. Съ занятіемъ и замиреніемъ края и съ развитіемъ земледѣлія бекцы очутились въ болѣе худшихъ условіяхъ, такъ какъ у нихъ земли гораздо меньше, чѣмъ у векильцевъ и послѣдніе потому богаче первыхъ.

Каждый изъ этихъ двухъ главныхъ родовъ раздѣляется на второстепенные роды:

Бекъ	Геокча.
	Аманша.
	Кунгуръ.
Векиль	Язы-Юсупъ.
	Кара.
	Арыкъ.
	Караджа.

Кромѣ того къ векильцамъ причисленъ и родъ Меджеуръ *), пришедшій въ оазисъ нѣсколько позднѣе и получившій отъ текинцевъ канаву на восточной окраинѣ векильской земли.

Земли праваго берега Мургаба не представля-

*) Изъ племени «Сендъ», арабскаго происхожденія.

ютъ изъ себя сплошныхъ пространствъ, годныхъ для культуры; таковыя расположены группами, раздѣленными между собою солонцами и песчаными буграми. Сообразно съ этимъ земли распредѣлены тоже группами такъ: бекскія земли раздѣлены на 5 группъ: 1) Каушут-Бендскія, 2) Мюльковыя, 3) Торгайскія, 4) Пешаналійскія и 5) Кумюшъ-Тепинскія (или Кесеябскія).

Каждая изъ этихъ группъ раздѣлена по жребію между тремя второстепенными родами: 1) Геокча, 2) Аманша и 3) Кунгуръ.

Векильскія земли раздѣлены на двѣ группы: западную и восточную, каждая изъ нихъ, въ свою очередь, раздѣлена на три части по родовымъ группамъ: 1) Язы-Юсупъ, 2) Кара, 3) Арык-Караджа. Каждая второстепенная группа, въ свою очередь, дѣлится на болѣе мелкія группы (третьестепенныя):

Родъ Бекъ:

Геокча:
- Куту-Сююнджекъ, Каукп-Казакъ-Букенъ — носятъ общее названіе Кара-Геокча.
- Тегелекъ-Меджекъ, Чурчумолокъ-Таймазъ — носятъ общее названіе Яры-Геокча.

Аманша:
- Егри-Шихъ.
- Бетли-Чильчпканъ.
- Агиръ-Башъ.
- Кауку-Зерснгъ.

Кунгуръ:
- Ягубъ-Кара-Кунгуръ.
- Бегли-Хоръ-Курома.
- Акъ-Кунгуръ-Кулакъ.
- Арыкъ-Хоръ-Хошардыкъ.

IV.

Родъ Векиль:

Язы-Юсупъ	Алике-Ходжа	общ. назв. Язы
	Ибрагимъ-Кара-Юрма	
	Тоголекъ-Кепеле (Кара-Юсупъ)	общ. назв. Юсупъ
	Акъ-Юсупъ	
Кара	Молла-Халилъ	
	Дали-Дасъ	
	Бекъ-Чатанъ	
	Каушал-Букры	
Арыкъ-Кара-Джа	Ингрыкъ-Башлабы	Арыкъ
	Поинда-Махмудъ	
	Бокая-Гарджикъ	Караджа
	Харинъ-Гарджикъ	

и отдѣльный родъ Меджеуръ.

Каждая изъ этихъ третьестепенныхъ родовыхъ группъ представляетъ изъ себя отдѣльное общество и административную единицу (аулъ) со старшиной во главѣ.

Всѣхъ ауловъ 25.

Каждая изъ послѣднихъ родовыхъ группъ раздѣляется на нѣсколько еще болѣе мелкихъ группъ

Основы обычнаго права по распредѣленію водъ и пр.

Земля и вода каждаго общества (аула) раздѣлены между болѣе мелкими родовыми группами, причемъ часто каждая такая группа имѣетъ свою канаву, берущую голову изъ общей аульной канавы.

Земледѣліе въ Мервскомъ уѣздѣ можетъ существовать исключительно при помощи искусственнаго

орошенія и всѣ земли, не орошенныя искусственно представляютъ изъ себя безжизненную степь или песчаную пустыню. Вслѣдствіе того, что благосостояніе главной массы народа находится и находилось въ зависимости отъ искусственнаго водоснабженія съ самаго начала занятія земледѣліемъ, то народъ долженъ былъ стремиться къ тому, чтобы выработать такой порядокъ водопользованія, который гарантировалъ-бы полную справедливость. Такой порядокъ дѣйствительно выработался и, передаваясь изъ рода въ родъ, сохранился неизмѣнно до нашихъ дней. Вопросъ о пользованіи землею нераздѣльно связанъ съ вопросомъ о пользованіи водою и всецѣло отъ него зависитъ.

Такъ какъ устройство сложной ирригаціонной системы не по силамъ ни одному человѣку, ни отдѣльной семьѣ, а для устройства плотины, проведенія каналовъ и пр. потребовался трудъ всего народа, всей общины, то и вода, полученная для орошенія общинъ есть вода общественная. почему водопользованіе и нераздѣльно связанное съ нимъ землепользованіе у туркменъ Мервскаго оазиса исключительно общественное.

Какъ разновидность общественнаго порядка, но тѣмъ не менѣе неразрывно съ нимъ связанная, есть еще мюльковое и арендное пользованіе землей-водой; происхожденіе ихъ слѣдующее.

Ввиду того, что у туркменъ существуетъ многополья, вѣрнѣе, переложная система землепользованія, причемъ очередные посѣвные участки зачастую находятся на далекомъ разстояніи отъ ихъ жилья, то, чтобы дать возможность посѣять кормовыя травы, овощи, виноградники и фруктовыя деревья, каждому члену общества отводится участокъ

земли, называемый мюлькомъ. Для этого изъ общей аульной воды отдѣляется особая канава, одна или нѣсколько: по этимъ канавамъ и группируются мюльковые участки. Величина этихъ участковъ въ разныхъ аулахъ неодинакова,—отъ 1-го до 6-ти танаповъ. Мюльковые участки есть такая-же общественная собственность, какъ и прочія земли и воды, и даются членамъ общества только въ пожизненное владѣніе, а послѣ смерти владѣльца опять переходятъ въ собственность общества. Но такъ какъ на мюльковые участки часто затрачивается масса труда, возводятся постройки, засаживаются фруктовыя деревья, то общество предоставляетъ право ближайшимъ родственникамъ получить въ мюлькъ эти участки, а если имъ были уже даны участки, то промѣнять ихъ. Преимущество въ наслѣдованіи мюльковъ предоставляется всегда младшимъ сыновьямъ, неженатымъ или позднѣе женившимся; или незамужнимъ дочерямъ, при чемъ, если послѣднія выходятъ замужъ, то участки отъ нихъ отбираются. За неимѣніемъ сыновей или дочерей, право на оставшійся мюлькъ имѣютъ въ томъ же порядкѣ ближайшіе родственники. При отсутствіи наслѣдниковъ общество сдаетъ эти участки по своему усмотрѣнію, обыкновенно по жребію, или оставляетъ въ общественномъ пользованіи, отдавая въ аренду.

Каждому владѣльцу мюлька предоставляется право дѣлать на своемъ участкѣ, что ему угодно, т. е. обрабатывать самому или отдавать въ аренду, но продавать его права не имѣетъ. Въ нѣкоторыхъ аулахъ, особенно бекскаго рода, замѣтно уклоненіе отъ этого общаго правила; здѣсь владѣльцы мюльковъ продаютъ ихъ, что слѣдуетъ воспретить, иначе, постепенно, всѣ мюльки перейдутъ въ руки бо-

гачей и образуется весьма нежелательный контингентъ безземельныхъ туркменъ.

Объ арендномъ правѣ будетъ сказано ниже.

Прежде чѣмъ приступить къ описанію оросительной сѣти Тохтамышскаго раіона, постараюсь изложить вообще порядокъ пользованія оросительной водой, существующій у туркменъ въ оазисѣ.

Всѣ получаютъ одинаковую долю воды. Право получить долю воды изъ аульной канавы имѣютъ: 1) всѣ женатые мужчины (хотя-бы и малолѣтніе), 2) сироты обоего пола, лишившіеся отца, 3) вдовы, до новаго замужества, если онѣ живутъ не при дѣтяхъ, имѣющихъ воду, 4) женатые пришельцы, переселившіеся въ ауль по приговору общества. Доля воды, получаемая каждымъ членомъ общества, называется „су", т. е. вода.

Для опредѣленія величины су въ ауль, слѣдуетъ сосчитать количество имѣющихъ на нее право, сюда прибавить число пожертвованныхъ обществомъ на благотворительныя дѣла, слѣдуемыхъ въ жалованье аульнымъ административнымъ лицамъ (въ Тохтамышѣ только мирабамъ) и тѣхъ, которыя общество находитъ нужнымъ отдать въ аренду. Затѣмъ суточную долю воды раздѣляютъ на это число; для примѣра возьмемъ: въ аулѣ 360 су. Сутки—24 часа или 1440 минутъ. Су $\frac{1440}{360} = 4$, т. е. каждый владѣлецъ су можетъ получить всю воду аульной канавы въ теченіи 4 минутъ въ сутки.

Само собою разумѣется, что пользованіе водой каждымъ су ежедневно въ теченіи 4-хъ минутъ не представляется возможнымъ, почему отдѣльныя су входятъ между собою въ соглашеніе и составляютъ артели для пользованія водой не минутами, кото-

рыхъ услѣдить туркмены не могли-бы, а болѣе продолжительнымъ временемъ; для примѣра возьмемъ тотъ-же составъ аульныхъ су и допустимъ, что они разбились на артели по 24 человѣка, т. е. $\frac{360}{24}$ 15 (всего въ ауле 15 артелей), тогда каждая артель можетъ пользоваться всей водой канавы каждыя сутки $24 \times 4 = 96$ минутъ или 1 часъ 36 минутъ въ сутки. Но и это неудобно: земли зачастую расположены отъ аула далеко, ѣздить туда каждый день, учитывать съ такой точностью время не представляется возможнымъ, почему артели входятъ между собой въ слѣдующее соглашеніе: каждая артель получаетъ воду не 1 часъ 36 минутъ въ сутки, а цѣлыя сутки, т. е. однѣ сутки получаетъ одна артель, другія сутки—другая и т. д. до тѣхъ поръ, пока всѣ 15 артелей не получатъ полностью суточной доли воды всей аульной канавы. Когда вода такимъ образомъ обернется, дальше получаетъ ее опять первая артель и т. д.

Такъ какъ въ данномъ ауле 15 такихъ артелей, то очередь поливки для каждой наступаетъ черезъ 15 дней. Каждая такая артель, получающая воду въ теченіи сутокъ, называется въ Тохтамышскомъ раіонѣ „серкар'омъ".

„Серкаръ" раздѣляютъ между собою очередь поливки на двѣ части: дневную и ночную, при чемъ та часть серкарства, которая получаетъ свою воду днемъ, получаетъ ее въ слѣдующій разъ ночью. Эти полусуточныя артели называются „келеме". Затѣмъ уже каждому участку «келеме» предоставляется своя доля воды, равная остальнымъ долямъ. Часами, которыхъ у туркменъ нѣтъ, служатъ: днемъ—солнце, ночью—звѣзды, пѣніе пѣтуховъ и крикъ ишаковъ.

Чаще всего устраивается нѣчто въ родѣ солнечныхъ часовъ, гдѣ каждый слѣдитъ за длиной тѣни воткнутой въ землю палки, а ночью восходомъ и заходомъ извѣстныхъ тукменамъ звѣздъ. Туркмены настолько напрактиковались пользоваться такимъ способомъ опредѣленія времени, что недоразумѣнія между ними бываютъ очень рѣдко.

Доля воды, принадлежащая каждому туркмену, или су, не есть постоянная величина: она зависитъ отъ количества воды въ каналѣ и числа лицъ, пользующихся водою этого канала. Чѣмъ воды больше въ каналѣ, или чѣмъ меньше людей пользуются ею, тѣмъ и су больше; въ разныхъ аулахъ Тохтамышскаго раіона су различно: въ однихъ можно полить 1 — 2 танапа *), въ другихъ-же—6—7 танаповъ.

5] Оросительная сѣть.

Весь Мервскій оазисъ орошается водами рѣки Мургаба, для чего въ 28 верстахъ выше гор. Мерва русло р. Мургаба совершенно преграждается плотиной Каушутъ-Ханъ-Бентъ, при чемъ сдѣланъ подпоръ около 2 саженъ. Отъ Мургаба искусственно вырыто два канала: Отамышскій—„Алаша-Ябъ“ и Тохтамышскій—„Науръ“, въ которые и направляется вся вода Мургаба въ пропорціи по числу населенія: $^2/_5$ для Отамыша и $^3/_5$—для Тохтамыша. Изъ этихъ двухъ каналовъ получаютъ начало головы всѣхъ родовыхъ второстепенныхъ канавъ, причемъ нѣкоторыя второстепенныя группы имѣютъ одну общую канаву, а нѣкоторыя по 2 и больше канавъ; эти общіе каналы дѣлятся между группами третьей степени, а эти послѣдніе, въ свою очередь, между группами болѣе мелкими.

*) Танапъ равенъ $^1/_6$ десятины.

X.

(Приложенъ списокъ канавъ, берущихъ начало изъ Тохтамыш-Наура и планъ оросительной сѣти, съ показаніемъ всѣхъ канавъ).

27 лѣтъ тому назадъ, во время весенняго половодья, рѣка Мургабъ, въ 7 верстахъ отъ г. Мерва измѣнила теченіе къ востоку, прорывъ себѣ новое, болѣе глубокое русло и такимъ образомъ часть бекскихъ земель (Пешеналійская группа, часть Торгайской и Кумыш-Текинской) очутилась на лѣвомъ берегу Мургаба. До этого упомянутыя земли орошались частью водами Каушут-Бендской системы, частью водами непосредственно изъ рѣки Мургаба *). Послѣ поворота Мургаба орошать ихъ по-прежнему стало невозможно **), почему пришлось построить новую плотину—„Эгри-Гюзар-Бендъ“. Выше этой плотины получаютъ голову канавы бекскаго рода: по правую сторону: а) Геокча-Ябъ, для орошенія Торгайской земли Геокчинской и Аманшинской группы. Канава эта вырыта зимою 1900—1901 года. Раньше, до поворота Мургаба, земли эти поливались непосредственно изъ него; послѣ поворота оставались безъ орошенія и отдавались въ аренду кунгурцамъ, которые поливали какъ свою землю этой группы, такъ и арендуемую изъ Большой Кунгурской канавы Каушут-Бендской системы. б) Акибай-Ябъ—Кунгурская канава для орошенія Акибайской земли изъ группы Кумыш-Текинской и в) небольшая Геокчинская канава для орошенія Геокчинской земли изъ мюльковой группы.

По лѣвую сторону Мургаба берутъ головы: а) Кунгур-Ябъ, б) Аманша-Геокча-Ябъ и в) Кауку-

*) Прежнее русло Мургаба было на сажень выше настоящаго.

**) Были попытки орошать Пешанали изъ Каушут-Бендской системы посредствомъ акведука (торнау), но попытка эта успѣха не имѣла.

Схема оросительной сети Тохтамышского района Мервского уезда

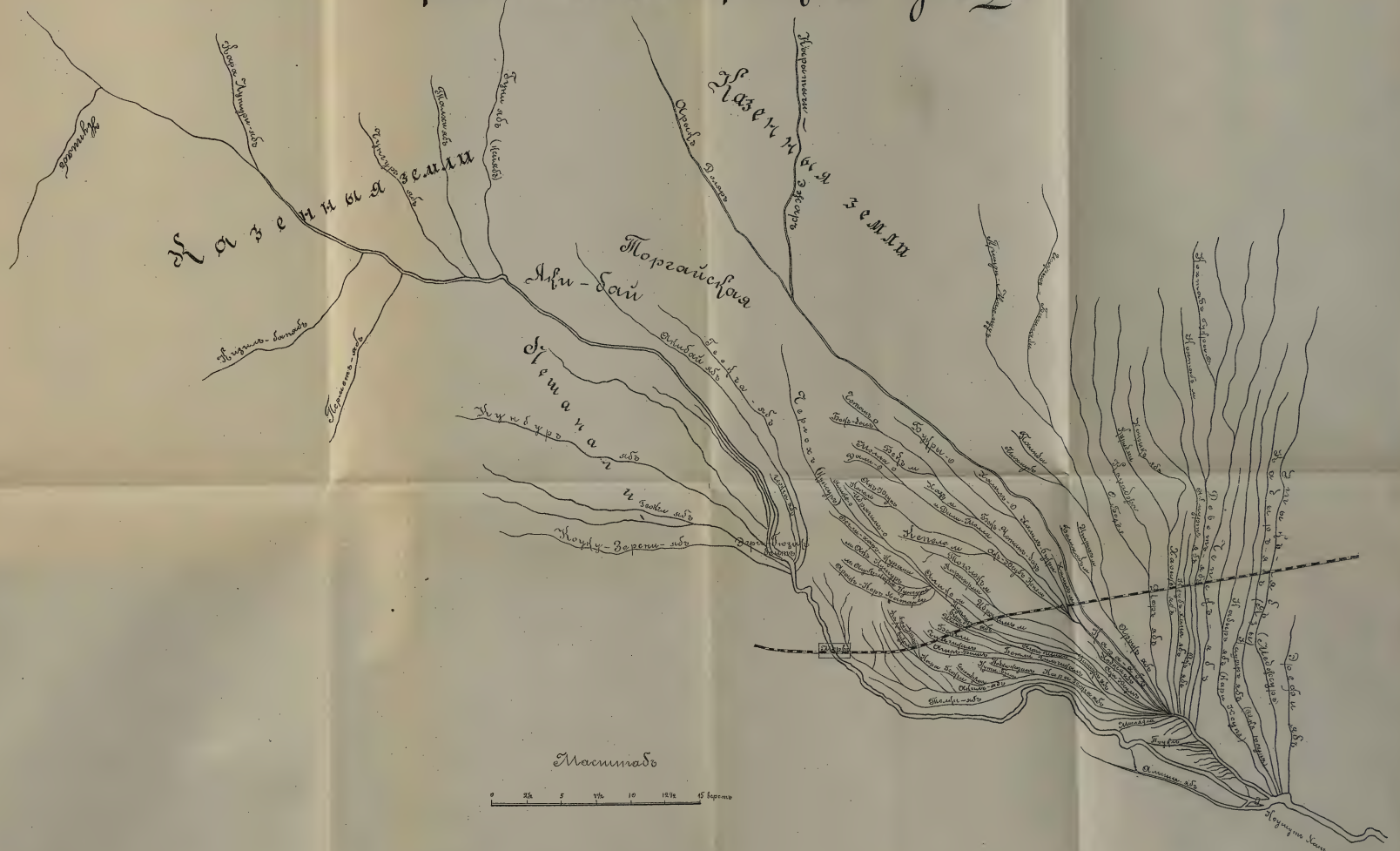

XI.

Зеренг-Яба (аулъ Кауку-Зеренгъ на мюльковой группѣ получилъ очень мало земли изъ Пешенлійской группы, гдѣ и имѣетъ отдѣльную канаву). Затѣмъ тутъ-же получали 4 головы отамышцы, но съ проведеніемъ каналовъ Бахши и Сычмазъ изъ Каушут-Бендской системы, на Егри-Гюзар-Бендѣ отамышцы (бахшинцы) получаютъ теперь ничтожное количество воды.

Изъ Кумыш-Тепинской группы земли амашинцевъ и геокчинцевъ отдѣлены подъ казенные карендные посѣвы, о которыхъ будетъ сказано ниже.

Какъ выше было сказано, плотина Каушут-Хан-Бендъ наглухо преграждаетъ Мургабъ; для образованія же Егри-Гюзар-Бендской системы изъ главныхъ магистраловъ обоихъ районовъ прорыты водоспуски: изъ Тохтамыш-Наура — «Тауклы» и изъ Алаша-Яба — «Кара-Мурад-Джаръ», «Аймак-Джаръ» и «Талли-Джаръ». По этимъ водоспускамъ сбрасывается: 1) излишекъ воды во время паводка, 2) $^1/_3$ часть для орошенія казенныхъ земель, 3) $^1/_4$ часть Бекскихъ водъ, 4) изъ рода Бахши, сколько они хотятъ взять изъ Эгри-Гюзар-Бенда

Нужно замѣтить, что изъ Тохтамыш-Наура имѣется одинъ только спускъ—Тауклы, что чрезвычайно недостаточно, такъ какъ онъ во время паводка не можетъ принять всей лишней воды и таковая, не помѣщаясь въ системѣ Тохтамышскихъ каналъ, переполняетъ ихъ и волей-неволей разливается въ болото; лѣтомъ же уровень воды въ Тохтамышскомъ Наурѣ настолько понижается, что въ Тауклы попадаетъ ее очень мало, отъ чего земли Егри-Гюзар-Бендской системы страдаютъ хронической засухой.

XII.

Необходимо прорыть новый водоспускъ.

Общій принципъ распредѣленія воды таковъ: каждый аулъ имѣетъ право на одинаковую долю воды, независимо отъ числа кибитокъ, но вмѣстѣ съ тѣмъ, по существующему обычаю, каждый аулъ можетъ взять воды столько, насколько хорошо очиститъ свою канаву, почему аулы, имѣющіе большое число душъ и, слѣдовательно, большое количество рабочихъ рукъ, могутъ получить воды больше.

Порядокъ этотъ очень неудобенъ. Теперь одни аулы имѣютъ черезчуръ много воды, другіе, наоборотъ, слишкомъ мало. Ауль, выбравшій хорошихъ мирабовъ и имѣющій энергичнаго и пользующагося авторитетомъ старшину, чиститъ свои канавы хорошо и, слѣдовательно, имѣетъ больше воды; другіе же, съ плохимъ мирабомъ и слабымъ старшиной, канавы чистятъ плохо, воды имѣютъ мало и посѣвы ихъ сохнутъ.

Такой порядокъ—относительно крупныхъ родовыхъ группъ; малыя же получаютъ воду пропорціонально числа душъ.

Для наблюденія за распредѣленіемъ воды имѣются слѣдующіе органы:

а) Отъ каждаго главнаго рода (Тохтамышъ и Отамышъ) на плотинѣ Каушут-Хан-Бендѣ имѣется по 2 пенджуара, на обязанности которыхъ лежитъ наблюденіе за цѣлостью и исправностью плотины и правильностью распредѣленія воды ($^3/_5$ и $^2/_5$) между Тохтамышскимъ и Отамышскимъ родами. Они въ случаѣ надобности даютъ знать администраціи о необходимости наряда рабочихъ, руководятъ рабочими и провѣряютъ правильность наряда по ауламъ. Зимою 1900—1901 года на плотинѣ Каушут-Хан-Бендѣ построены деревянные регуляторы, автомати-

чески распредѣляющіе воду, и общее наблюденіе за плотиной ввѣрено особому надсмотрщику, технику, а пенлякуары являются только помощниками его.

б) Для завѣдыванія водою въ каждомъ ауле назначаются выбираемые обществомъ мирабы. Мирабы выбираются ежегодно осенью по окончаніи поливки посѣвовъ этого года. Мирабъ можетъ быть избираемъ неограниченное число лѣтъ и существуютъ мирабы, служащіе обществамъ по 20 и болѣе лѣтъ. На обязанности мирабовъ лежитъ: 1) ежегодная очистка канавъ. Эта обязанность чрезвычайной важности, такъ какъ отъ степени очистки канавы, какъ было сказано выше, зависитъ количество получаемой ауломъ воды; для этого мирабъ, собравъ предварительно желающихъ сѣять на общественныхъ земляхъ дейхановъ, сгруппировавъ ихъ по келеме, распредѣляетъ между ними, по жребію, земли, дѣлаетъ нарядъ рабочихъ и приступаетъ къ очисткѣ канавъ. На мюльковой канавѣ обязаны работать всѣ.

2) Мирабъ учреждаетъ строгую очередь поливки и наблюдаетъ, что-бы никто не нарушалъ этой очереди.

3) Наблюдаетъ за состояніемъ посѣвовъ по своей канавѣ и помогаетъ нуждающимся водой. Для этого по окончаніи очередей всей поливки въ распоряженіи мираба остается 1—2 сутокъ воды, которую онъ предоставляетъ тѣмъ, кто почему либо не могъ полить свои посѣвы (вслѣдствіе ли того, что земля его выше другихъ, вслѣдствіе-ли прорыва дамбы во время его очереди и пр.).

4) Наблюдаетъ за цѣлостью дамбъ, для чего, въ случаѣ надобности, дѣлаетъ экстренные наряды рабочихъ.

XIV.

Для наблюденія за распредѣленіемъ воды въ каждомъ серкарѣ и келеме выбираются «серкаръ-баши» и «келеме-баши»; на ихъ обязанности, кромѣ наблюденія за правильнымъ соблюденіемъ очереди поливки, лежитъ обязанность веденія наряда рабочихъ какъ на аульныя, такъ и на общія надобности.

Какъ выше было сказано, вода въ аулѣ раздѣляется на двѣ части, большая часть идетъ на мюльковыя земли, гдѣ каждый членъ общества имѣетъ свой участокъ, который онъ воздѣлываетъ самъ или отдаетъ въ аренду, остальная меньшая часть выдѣляется на общественныя земли.

На общественной землѣ, каждый членъ общества, имѣющій мюльковый участокъ, имѣетъ тоже свой пай, но пай этотъ настолько малъ, что всѣмъ членамъ общества ѣздить на общественныя земли для обработки своихъ участковъ нѣтъ расчета и выгоды, почему туда выходитъ на работы только часть членовъ общества.

Опытъ показалъ, что занятіе хозяйствомъ на общественныхъ земляхъ представляетъ выгоду дейханамъ только тогда, когда на долю каждаго дейхана будетъ дано для обработки на земляхъ Бекскихъ не менѣе 7 су и на земляхъ Векильскихъ 3—4 су.*)

Выдѣленіе дейхановъ на общественныя надобности рѣшается двоякимъ образомъ: или они выдѣляются по жребію, у бекцевъ изъ каждыхъ 7 су одинъ, у векильцевъ изъ 3—4 одинъ, если желающихъ много], или же вызываются желающіе, коихъ должно собираться нужное количество по предыдущему расчету. Если въ своемъ аулѣ не хватаетъ желающихъ, то приглашаются дейханы изъ другихъ ауловъ, или, при неимѣніи желающихъ сѣять на

*) Векильцы много богаче бекцевъ землей и водой: такъ какъ 7 бекскихъ су=3—4 векильскимъ.

общественной землѣ, цѣлая канава сдается въ аренду съ публичнаго торга на базарѣ. Покупаютъ обыкновенно богатые люди, которые чистятъ канаву на свой счетъ, выдаютъ дейханамъ заимообразно сѣмена, часто даютъ и денегъ въ долгъ, и тогда къ нимъ являются дейханы для работы на этой канавѣ, съ уплатою арендатору отъ $^1/_4$ части урожая, если они принимали участіе въ чисткѣ канавы, и до $^1/_2$, если хозяинъ самъ вычистилъ канаву.

Желающіе сѣять кромѣ своихъ еще чужіе су на общественныхъ земляхъ уплачиваютъ сдающимъ ихъ въ аренду владѣльцамъ $^1/_5$ часть урожая.

6) Система земельнаго хозяйства и способы эксплоатаціи.

Система земельнаго хозяйства въ Мервскомъ оазисѣ слѣдующая: мульки засѣваются ежегодно, при чемъ часть ихъ находится подъ посѣвами ерунжи (обыкновенно подъ ерунжей поле остается 5—6 лѣтъ безъ пересѣва, затѣмъ перепахивается подъ хлопокъ, послѣ слѣдуетъ посѣвъ пшеницы или ячменя вмѣстѣ съ ерунжей и опять 5—6 лѣтъ ерунжа), на остальной части сѣются изъ года въ годъ хлопокъ или дыни и арбузы.

Пшеницы и ячменя на мульковыхъ земляхъ сѣютъ, вообще, мало; въ этихъ случаяхъ посѣвъ пшеницы чередуютъ съ хлопкомъ. Такъ какъ мульковыя земли постоянно находятся подъ посѣвомъ, то ихъ ежегодно сильно удобряютъ навозомъ и нѣсколько разъ перепахиваютъ. Урожай мульковыя земли даютъ очень хорошій: хлопокъ до 120 п. и пшеница до 120 пуд. съ десятины. На общественныхъ земляхъ система хозяйства, вслѣдствіе того, что земли имѣется много, ведется исключительно переложная, т. е. одинъ годъ сѣется, затѣмъ 1—2 и даже 3 года земля отдыхаетъ.

На общественныхъ земляхъ посѣвы распредѣляются такъ: земли, лежащія внизу по канавѣ, отводятся подъ посѣвъ пшеницы, вверху канавы—подъ зелень. Хлопокъ на общественныхъ земляхъ сѣется только тогда, когда въ данномъ году достаточно воды въ періодъ посѣва хлопка, но такъ какъ туркмены Мервскаго оазиса сѣютъ исключительно яровую пшеницу, которая въ періодъ посѣва хлопка тоже еще требуетъ поливки, то зачастую на хлопокъ воды не хватаетъ и вмѣсто него сѣется кунжутъ уже по окончаніи поливки пшеницы. Такимъ образомъ вода, которая шла на пшеницу, переходитъ на зелень.

Мюльки постоянно получаютъ воду и часто съ избыткомъ, тогда какъ общественныя земли зачастую страдаютъ отъ засухи, почему и урожаи на нихъ бываютъ обыкновенно вдвое хуже, чѣмъ на мюлькахъ.

7) Ирригаціонныя работы.

Ежегодно осенью или зимой производятся большія работы по ремонту и улучшенію плотинъ, дамбировкѣ каналовъ, устройству водоспусковъ, регуляторовъ, проведенію новыхъ магистральныхъ каналовъ и пр., для чего рабочіе высылаются всѣми заинтересованными аулами въ потребномъ, равномъ для всѣхъ, количествѣ.

Производство работъ по ремонту общихъ сооруженій требуетъ въ иные годы очень большихъ нарядовъ рабочей силы, исчисляемыхъ сотнями тысячъ рабочихъ дней.

Послѣ выбора новыхъ мирабовъ и послѣ собранія дейхановъ, желающихъ сѣять на общественныхъ земляхъ, приступаютъ къ чисткѣ канавъ. Обязанность надзора лежитъ всецѣло на мирабахъ. На мюльковыхъ земляхъ всѣ хозяева мюльковъ обяза-

ны принимать участіе въ чисткѣ канавъ, при чемъ или сами выходятъ на работу или нанимаютъ за себя рабочихъ. Тѣ, которые отдаютъ мюльки свои въ аренду, входятъ въ соглашеніе съ арендаторами, кто изъ нихъ долженъ чистить канаву. Общественныя земли, какъ сказано выше, обрабатываются желающими, ими-же чистятся и канавы. Собравъ дейхановъ для работы, мирабы всю канаву по длинѣ разбиваютъ на участки между группами владѣльцевъ келеме и наблюдаютъ за достаточной очисткой. Если кто изъ дейхановъ не явится на работу, то мирабы нанимаютъ за таковыхъ рабочихъ отъ 40 до 80 коп. въ день, смотря по времени.

На каждую кибитку приходится отъ 10 до 25 рабочихъ дней, въ зависимости отъ длины канавы и степени ея очистки.

Въ Тохтамышскомъ районѣ есть аулы съ очень плохой землей (Егри-Шихъ, Ингрикъ, Башлады и друг.).

Владѣльцы такихъ земель уходятъ въ другіе аулы, уѣзжаютъ въ Теджент, Душакъ или Государево имѣніе, свои-же мюльки отдаютъ другимъ часто даромъ, иногда даже приплачиваютъ до 1 руб. въ годъ, чтобы самимъ освободиться отъ обязанности чистить канавы.

Государево имѣніе имѣетъ вліяніе на успѣхъ ирригаціонныхъ работъ въ томъ отношеніи, что многіе дейханы, не желающіе чистить своихъ общественныхъ канавъ, уходятъ работать въ имѣніе съ половины урожая, находя это болѣе выгоднымъ, такъ какъ земля тамъ много-урожайная и работы много меньше (канавы чиститъ само имѣніе).

8) Родовыя и аульныя карендныя земли.

Въ Тохтамышскомъ районѣ особыхъ родовыхъ и аульныхъ карендныхъ земель не имѣется, таковыя образуются ежегодно слѣдующимъ образомъ: на мюльковыхъ земляхъ имѣется въ каждомъ аулѣ заранѣе опредѣленное количество су; если лицъ, имѣющихъ право на мюльки, меньше, чѣмъ су въ аулѣ, то остающіяся су сдаются въ аренду, при чемъ арендная плата съ такихъ участковъ взимается всегда натурой отъ $^1/_5$ до $^1/_3$ урожая, а съ садомъ и виноградникомъ до $^1/_2$. Общественныя же земли, если не находится желающихъ эксплоатировать ихъ, сдаются въ аренду или за опредѣленную плату за всю канаву, или же тоже за часть урожая отъ $^1/_{10}$ до $^1/_4$, въ зависимости отъ качества земли и количества воды. Для завѣдыванія сборомъ каренды выбираются ежегодно осенью карендачи [1]), которые и вѣдаютъ сборомъ каренды и расходованіемъ денегъ на общественныя надобности. Вся собранная каренда поступаетъ въ общественныя суммы и, если за вычетомъ изъ нея расхода, будетъ остатокъ, то таковой дѣлится по числу членовъ этого общества, владѣющихъ мюльковыми участками. Продажа канавъ и отдѣльныхъ су производится не иначе какъ совѣтомъ изъ всѣхъ келемебаши, ровно какъ и крупные расходы не дѣлаются безъ вѣдома ихъ. Карендачи ведетъ книгу расходовъ и ежегодно осенью даетъ обществу отчетъ о приходѣ и расходѣ общественной каренды. Во всѣхъ почти аулахъ каренды очень мало [2]) и ея не хватаетъ на общественные расходы, такъ что каждое су еще доплачиваетъ на расходы отъ 1 до 3 рублей.

[1]) Выборное обществомъ лицо для завѣдыванія аульною карендою и общественными расходами.

[2]) Вѣдомость въ приложеніи за № 5.

9) Казенныя карендныя земли.

Казенныя карендныя земли въ Тохтамышскомъ районѣ расположены въ слѣдующихъ мѣстахъ: 1) по каналу Ерсери-Ябъ, берущему начало изъ Мургаба выше плотины Каушутъ-Ханъ-Бенда, размѣромъ около 400 десятинъ, 2) по Арыкъ-Джару подъ названіемъ Тезенлійскихъ земель (объ эти группы отдѣлены отъ Векильцевъ), 3) въ низовьяхъ р. Мургаба подъ названіемъ Кессеябскихъ, которые отдѣлены отъ Бекцевъ (Геокча и Аманша). Размѣръ двухъ послѣднихъ неопредѣленъ: въ низовьяхъ Арыкъ-Джара и, въ особенности, Мургаба находятся полосы весьма плодородной земли, не воздѣлываемой за недостаткомъ воды.

Эксплоатируются земли исключительно посредствомъ отдачи ихъ въ аренду: арендаторами является исключительно мѣстное населеніе изъ ауловъ малоземельныхъ, преимущественно Бекскихъ и въ особенности Кунгурскихъ.

Какъ было раньше сказано, на общественныя земли выходятъ работать Бекцы одинъ изъ семи и Векильцы одинъ изъ трехъ-четырехъ, такимъ образомъ изъ 7 человѣкъ Бекцевъ и 3—4 Векильцевъ остаются свободными (кромѣ работъ на мюлькахъ) у Бекцевъ 6 человѣкъ и у Векильцевъ 2—3 человѣка, изъ нихъ часть занимается овцеводствомъ, ремеслами, торговлей и пр., часть ищетъ заработка на свободныхъ земляхъ: Векильцы большей частью идутъ въ Государево имѣніе, а Бекцы на казенныя земли. Карендная плата на казенныхъ карендныхъ земляхъ взимается натурою $^1/_5$ часть урожая. Собранное зерно (пшеница и ячмень) послѣ очистки его сдается въ Интендантство, а деньги за него, а также и за проданные хлопокъ и проч. продукты, поступаютъ въ земскія суммы области. Обыкновенно, наблюденіе за казенными землями лежитъ на

Управляющемъ населеніемъ, для непосредственнаго же завѣдыванія ими назначены изъ туркменъ карендачи; для завѣдыванія водою и распредѣленіемъ земли между дейханами и наряда рабочихъ на чистку канавъ выбираются мирабы. Отчетность ведется Управляющимъ населеніемъ. Для отчетности заведены слѣдующія книги: 1) списокъ дейхановъ съ обозначеніемъ сколько каждымъ изъ нихъ посѣяно и собрано, 2) квитанціонная книга для выдачи на нихъ квитанцій арендаторамъ въ полученіи продуктовъ, 3) книга прихода и расхода казенныхъ продуктовъ.

За послѣдніе три года были слѣдующія поступленія карендныхъ доходовъ: 1898 г. около 6500 р., въ 1899 г. около 9 тысячъ, въ 1900 г. около 18 тысячъ.

10) Недостатки существующаго порядка землепользованія

Недостатки существующаго въ аулахъ землепользованія можно указать слѣдующіе: на мюльках—отсутствіе права потомственной собственности на землю.

Это оказываетъ вліяніе на развитіе садоводства, такъ какъ многимъ не хочется затрачивать свой трудъ для того, чтобы впослѣдствіи, въ случаѣ отсутствія наслѣдниковъ, трудами ихъ пользовалось общество. Съ другой стороны, не слѣдуетъ допускать и полной собственности на мюльки, т. е. права продажи ихъ, такъ какъ скоро накопится большое количество безземельныхъ дейхановъ, которые изъ хозяевъ обратятся въ батраковъ.

На общественныхъ земляхъ существеннымъ недостаткомъ является то обстоятельство, что на нихъ работаетъ не все общество, а только незначительная часть его. Канавы, ведущія воду на об-

щественную землю настолько длинны (до 30—40 верстъ), что то незначительное число дейхановъ которое выходитъ для чистки ихъ, не можетъ произвести основательную очистку и воды получаютъ, конечно, весьма мало, отчего и посѣвы высыхаютъ. Казалось-бы, что такъ какъ каждый, имѣющій пай на мюлькъ, пользуется наемъ и на общественныхъ земляхъ, то также, какъ и на мюлькѣ, онъ долженъ принять обязательное участіе въ чисткѣ канавъ общественныхъ земель; тогда всѣ канавы будутъ вычищены лучше, вода распредѣлится равномѣрнѣе и члены общества, затративши трудъ на очистку канавъ, не захотятъ бросить свой трудъ и будутъ болѣе прикрѣплены къ своей землѣ.

Если теперь невыгодно всѣмъ работать на своихъ доляхъ земли, вслѣдствіе незначительности паевъ воды, то, естественно, постараются изыскать способы для увеличенія доходности съ этихъ участковъ, а также средства къ улучшенію способовъ обработки и культуры. Тутъ опытныя поля въ разныхъ мѣстахъ оазиса могутъ принести значительную пользу. Аульныя канавы въ настоящее время сдаются въ аренду въ силу необходимости, исключительно вслѣдствіе того, что желающихъ чистить канавы не находится.

Если обязать все общество чистить свои общественныя канавы, то отдача въ аренду сама собой прекратится. Администрація съ своей стороны должна придти на помощь нуждающимся въ сѣменахъ.

Теперь часто бываетъ, что дейханы отъ своей земли отказываются и идутъ работать къ другимъ только изъ-за того, что тѣ даютъ имъ въ займы сѣмена и впередъ деньги. Государево имѣніе оказы-

ваетъ вредное вліяніе тѣмъ, что отвлекаетъ дейхановъ отъ своихъ земель, давая участки съ готовымъ орошеніемъ и землю менѣе выпаханную и засоренную травами.

Остающіеся дейханы не могутъ справиться съ чисткой своихъ канавъ.

б) Отамышскій районъ.

1) Распредѣленіе земли и воды по родамъ.

1) Общій принципъ распредѣленія воды и земли въ Отамышскомъ районѣ тотъ-же, что и въ Тохтамышскомъ. По жребію Отамышъ получилъ землю по лѣвую сторону р. Мургаба и долженъ по числу населенія получать $^2/_5$ всей воды р. Мургаба, тогда какъ Тохтамышъ получаетъ $^3/_5$.

2) Текинцы Отамышскаго района раздѣляются на слѣдующія главныя родовыя группы:

Отамышъ { Бакши, Сычмазъ.

Между этими родами и раздѣляются всѣ земли Отамышскаго раіона, при чемъ всѣ они раздѣлены на три главныя группы: 1) верхнія земли отъ Ката-Яба, гдѣ онѣ граничатъ съ землями Сарыковъ Іолотанскаго Приставства до Ходжа-Яба включительно, называются Сухтыябскими, 2) среднія—мюльковыми и 3) нижнія—Караябскими (у Бакши) и Акъ-Ябскими (у Сычмазъ). Каждая изъ этихъ группъ дѣлится поровну между родами Бакши и Сычмазъ.

На такое раздѣленіе имѣло вліяніе слѣдующее обстоятельство: послѣ занятія края текинцами, сарыки и союзники ихъ, персіяне, дѣлали набѣги на текинцевъ.

Наиболѣе подвергались опасности отамышцы, какъ ближайшіе сосѣди. Чтобы встрѣчать непріятеля наибольшимъ числомъ людей, всѣ земли были

Схема оросительной сѣти Отамышскаго районa.

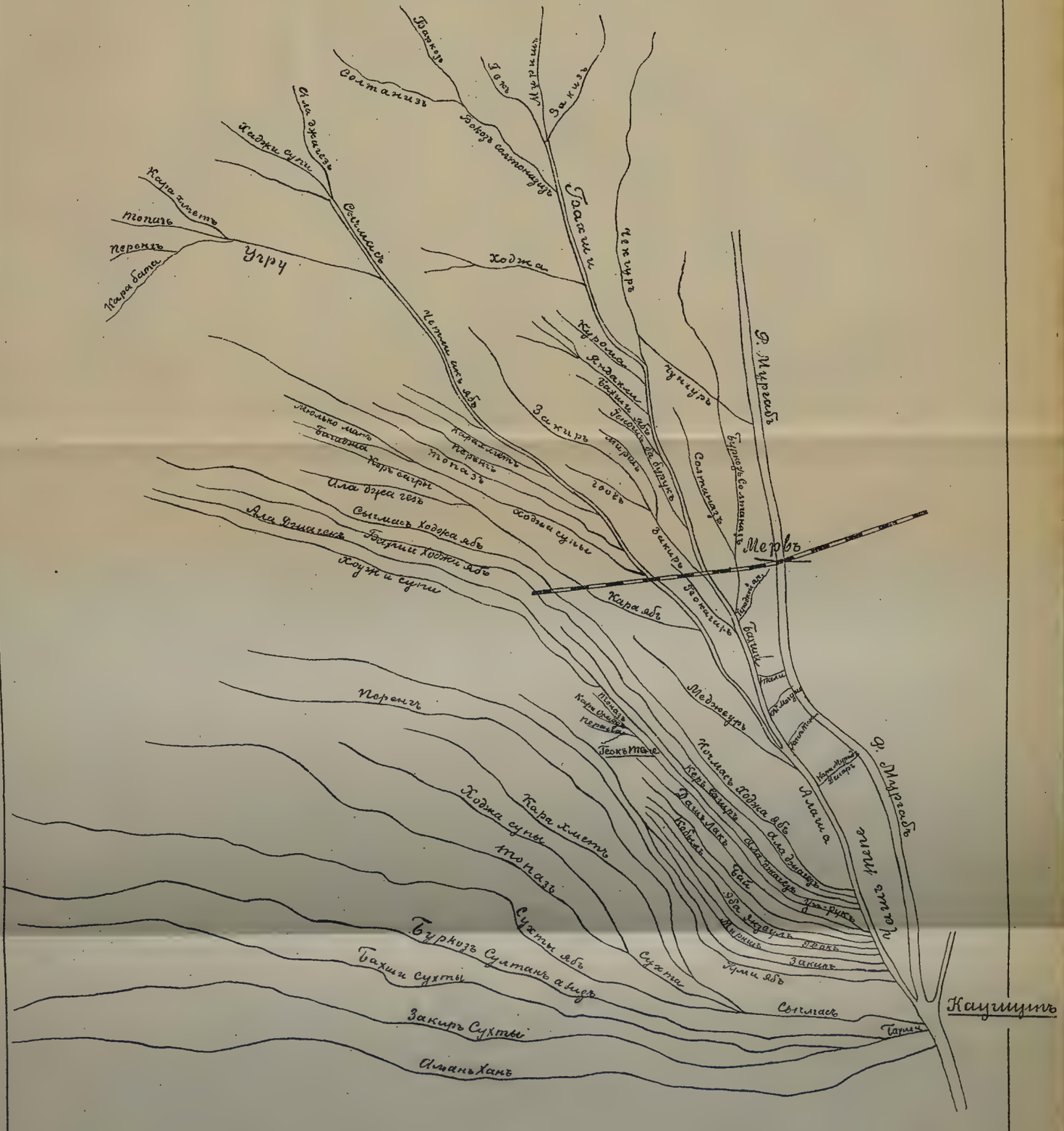

раздѣлены на три группы и каждая группа принадлежала всѣмъ отамышцамъ и они выходили на работы по очереди на каждую изъ этихъ группъ всѣмъ обществомъ. Сложившійся такимъ образомъ подъ вліяніемъ историческихъ событій порядокъ раздѣленія земли остался и до настоящаго времени

Каждый изъ этихъ двухъ главныхъ родовъ раздѣляется на второстепенные роды.

Бакши { Бурказ-Султан-азизъ.
Бакши.

Къ роду Бакши присоединенъ родъ Даш-Аякъ, пришедшій изъ Ахала позднѣе и происходящій изъ рода Султан-азизъ.

Сычмазъ { Сычмазъ.
Угру.

Къ роду Сычмазъ присоединенъ родъ Меджеуръ, пришедшій тоже позднѣе вмѣстѣ съ Тохтамышскимъ Меджеуромъ и состоящій съ нимъ въ родствѣ.

Между этими второстепенными родами раздѣлены поровну земли всѣхъ группъ.

3) Каждая второстепенная группа въ свою очередь раздѣлена на болѣе мелкія (третьестепенныя.

- Бакши
  - Бурказъ
    - Берсенъ
    - Беури
    - Іолукъ
  - Султан-азизъ
    - Бай
    - Кабиль
    - Даш-Аякъ
  - Бакши
    - Закиръ
      - Курт-Закиръ
      - Закир-Челтекъ
    - Миршиъ
      - Іонаш-Бок-Бурунъ
      - Маутеверъ
    - Геокъ
      - Геок-Агаръ
      - Эбе-Яхзы-Іолукъ

Эти послѣдніе, т. е. Бурказ-Султан-азиз-Берсенъ, Беури и т. д., а у Бакши-Курт-Закиръ, Закиръ-Чельтекъ и пр., составляютъ отдѣльныя общества (аулы) числомъ 12, со старшиной во главѣ.

Сычмазъ	Ходжа-Супы	Багаджа Мюлькоманъ
	Кор-Сагры	Кор-Сагры Чуй-Рукъ
	Алла-Джагезъ Алла-Сакалъ	
Угрюкъ	Кара-Ахметъ	Чапыкъ Куртъ
	Перенгъ	Бегли-Перенгъ Аррык-Перенгъ
	Тапазъ	Харланды Кара-Гезъ

М е д ж е у р ъ.

Послѣднія родовыя группы составляютъ тоже отдѣльныя общества (аулы) числомъ 13, со старшиной во главѣ.

Земля и вода Отамышскихъ обществъ подѣлена между аульными обществами поровну, изъ этого правила исключеніе: родъ Перенгъ—2 аула, но получаетъ воды и земли, а равно и несетъ повинности и расходы за 3 аула, такъ какъ имѣетъ большое количество кибитокъ. Аулы: Даш-Аякъ и Меджеуръ, какъ имѣюшіе малое число кибитокъ, и получаютъ воду и землю, и несутъ расходы за $^1/_2$ аула каждый. Такой раздѣлъ воды по ауламъ относится къ мюльковымъ землямъ, что-же касается общественныхъ земель, то онѣ раздѣлены только

между второстепенными группами и уже ежегодно по жребію, при отводѣ для посѣвовъ, дѣлятся между аулами.

4) Особенности землевладѣнія и водопользованія по сравненію съ Тохтамышскимъ райономъ.

Основы обычнаго права по распредѣленію водъ и землепользованію и пр. совершенно одинаковы у туркменъ обоихъ районовъ и все, что сказано про Тохтамышъ, одинаково относится и къ Отамышу.

Особенность представляютъ мюльковыя земли Отамышскаго раіона. Въ Тохтамышскомъ районѣ мюльковыя земли почти во всѣхъ обществахъ группированы по общей мюльковой аульной канавѣ и каждый членъ общества имѣетъ одинъ мюльковый участокъ, болѣе или менѣе большой, въ зависимости отъ того, сколько воды отдѣлено аломъ вообще на мюльки. Въ Отамышскомъ раіонѣ у каждаго владѣльца су имѣется не одинъ мюльковый участокъ, а по пяти участковъ на разныхъ канавахъ. Участки эти чрезвычайно мелки (отъ $^1/_4$ до 1 $^1/_2$ танапа). Вода для поливки ихъ до того дробится, что зачастую въ жаркое время хватаетъ только для смачиванія поливной канавы и самой земли полить не успѣваютъ. Мюльковладѣльцу приходится работать въ разныхъ мѣстахъ, отстоящихъ другъ отъ друга на громадныя разстоянія (напр.: отъ Сухтыяба до Караяба верстъ 50). При такихъ условіяхъ на мюлькахъ не можетъ быть должнаго порядка и они никогда не дадутъ хорошаго урожая.

Для того, чтобы мюльки дали хорошій урожай, необходимо ихъ тщательно воздѣлать и удобрить навозомъ, что при данныхъ условіяхъ является физически невозможнымъ. Отамышцы ежегодно жалуются, что посѣвы ихъ на мюлькахъ пропадаютъ, по недостатку воды. Но обезпеченіе такихъ раздробительныхъ мюльковъ водою въ надлежащемъ

размѣрѣ возможно только путемъ ихъ группировки, что не легко достигнуть, такъ какъ населеніе мало податливо на измѣненія издавна установившагося обычнаго порядка. Причина такого раздѣленія земли на мюлькахъ, какъ было упомянуто выше, историческаго происхожденія и вызвана желаніемъ общества выходить на работу въ возможно большемъ количествѣ для болѣе успѣшной защиты противъ нападеній непріятеля. Теперь причины этой нѣтъ и мюльки необходимо передѣлить, иначе порядка и хорошихъ урожаевъ на мюлькахъ въ Отамышѣ трудно ожидать.

Въ Тохтамышскомъ раіонѣ раньше мюльки тоже были разбросаны, хотя и не такъ сильно, но общества сознали неудобства и вредъ для хозяйства отъ такого порядка и передѣлили свои мюльки. Были при этомъ ссоры изъ за участковъ, обсаженныхъ виноградниками и фруктовыми деревьями, но это зло ничтожно въ сравненіи съ общественной пользой.

Права собственности на мюльки тѣ же, что и въ Тохтамышѣ, и также случаются уклоненія отъ общихъ правилъ. Порядокъ эксплоатаціи общественной земли такъ-же ничѣмъ не отличается. Здѣсь считается выгоднымъ обрабатывать не менѣе 4—8 су, отчего на общественныя земли выходитъ работать 1 изъ 4—8 челов., уплачивая остальнымъ $^1/_5$ часть урожая.

5 и 6) Система хозяйства и ирригаціонныя работы.

5) Система аульнаго хозяйства совершенно одинакова съ Тохтамышской.

6) Ирригаціонныя работы и пр. въ Отамышскомъ раіонѣ одинаковы съ Тохтамышскими.

7) Общественная каренда.

7) Образованіе карендныхъ земель то же, что и въ Тохтамышѣ. Сборомъ каренды завѣдывали раньше эмины, которые самовластно ею и распоря-

жались, но такой порядокъ признанъ неудобнымъ и съ этого года установленъ порядокъ одинаковый съ Тохтамышскимъ раіономъ, т. е. выбраны карендачи, которые и будутъ распоряжаться карендой по совѣщанію съ атлык-башами (въ Тохтамышѣ вмѣсто атлык-баши—келеме-баши).

8) Областныя карендныя земли.

8) Отамышскія казенныя земли расположены по низовьямъ р. Мургаба и представляютъ изъ себя три группы: 1) Пермет-Ябъ, 2) Кизил-Ябъ, 3) Кули-Ябъ или Геок-Гумбезъ. На первой изъ нихъ земля принадлежитъ 6-ти ауламъ изъ рода Бакши, которые своей водой оросить эту землю не могутъ и пользуются водой казенной, за которую уплачиваютъ 1/10 часть урожая.

Остальныя эксплоатируются одинаково съ Тохтамышскими землями.

Размѣръ площади карендныхъ земель опредѣлить трудно.

Земли вообще много и имѣющейся водой орошается только небольшая часть ея. Доходность земли за три послѣдніе года слѣдующая: за 1898 годъ 4531 руб. 50 коп., за 1899 г. 6172 руб. 78 коп. и за 1900 г. 11170 руб. 87 коп.

Гор. Мервъ

Городъ Мервъ пользуется водою для своего орошенія изъ канавы Акыл-Ябъ, Тохтамышскаго района, и изъ канавы Бахши-Ябъ Отамышскаго района, изъ первой непосредственно, а изъ второй—при помощи отдѣльной городской канавы.

Земли, вновь прикупленныя городомъ у Султан-азизскихъ ауловъ и еще не застроенныя, орошаются изъ канавы Султан-азиз-Ябъ. Здѣсь небольшой участокъ земли въ нѣсколько десятинъ сдается городомъ въ аренду сосѣднимъ текинцамъ

изъ $^1/_4$ части урожая. Остальная часть городской земли эксплоатируется какъ выгонъ.

Никакихъ недоразумѣній по водовладѣнію и землевладѣнію города съ туземнымъ населеніемъ не возникало.

ОБЩЕЕ ЗАКЛЮЧЕНІЕ.

Ко всему изложенному нужно добавить, что Мервскій оазисъ крайне нуждается въ улучшеніи всей системы оросительной сѣти. Недостатки ея заключаются въ слѣдующемъ: какъ извѣстно, р. Мургабъ наглухо преграждается плотиной Каушутъ-Ханъ-Бендъ и раздѣляется на два рукава: Тохтамышскій и Отамышскій, изъ которыхъ и получаетъ воду вся система обоихъ районовъ. Вся система, пользующаяся водою изъ Каушут-Ханъ-Бенда, можетъ принять воды до 7 кубовъ въ секунду; весь-же излишекъ воды въ весенніе наводки, доходящій въ нѣкоторые годы до 20 кубовъ въ секунду, долженъ быть сброшенъ обратно въ Мургабъ. Между тѣмъ спусковъ, въ особенности въ Тохтамышскомъ районѣ, крайне недостаточно. Въ 1900 году, въ ожиданіи большого наводка для сброса въ Мургабъ воды, не могущей вмѣститься въ ирригаціонной сѣти оазиса, были разработаны: Арык-Джарская канава для отвода воды въ пески и Кара-Мурад-Джарскій и Гумбезетскій водосбросы *) въ Мургабъ (послѣдній не былъ законченъ).

Эти водосбросы дадутъ возможность сбросить около 17—18 куб. саж. въ секунду. Но, тѣмъ не менѣе, въ случаѣ наводка болѣе 24—25 куб. саж. въ секунду, что случалось въ 1891 и 1896 годахъ, какъ-бы населеніе не боролось съ водою, сколько-

*) На устройство водосбросовъ было затрачено весною 1900 года 90330 рабочихъ дней.

бы ни затратило труда для устройства дамбъ на своихъ канавахъ, вода все-таки въ нихъ не помѣстится и не въ одномъ, такъ въ другомъ мѣстѣ, выльется и образуетъ болота, могущія дать почву для развитія лихорадокъ. 2) Такъ какъ, кромѣ Каушут-Хан-Бендской плотины существуетъ еще другая—Егри-Гюзар-Бендская, питающаяся водою черезъ водоспуски, то вслѣдствіе недостатка таковыхъ, лѣтомъ, когда уровень воды понизится, нѣтъ возможности дать на Егри-Гюзар-Бендъ слѣдуемой ему доли воды. Для устраненія этого необходимо возможно скорѣе разработать водоспуски; кое что въ этомъ смыслѣ уже сдѣлано, но сдѣланнаго еще весьма недостаточно. 3) Слѣдуетъ уравнять воду между родами Бекъ и Векиль въ Тохтамышскомъ районѣ, Бахши и Сычмазъ—въ Отамышскомъ. Такъ какъ Отамышскій каналъ раздѣляется на 2 канавы, Бахши и Сычмазъ, которыя должны получать воду поровну, то въ послѣднемъ это сдѣлать очень нетрудно: выдѣливъ воду, которую Отамышъ долженъ спустить въ Мургабъ, построить на канавѣ Бахши и Сычмазъ деревянный регуляторъ и тогда эта главная задача будетъ исполнена. Въ Тохтамышскомъ районѣ это сдѣлать гораздо труднѣе. Здѣсь Тохтамыш-Науръ не раздѣляется, какъ Отамышскій каналъ на двѣ части, а каждое общество получаетъ воду отдѣльной головой, причемъ векильскіе аулы имѣютъ воды гораздо больше; для уравненія воды придется произвести серьезныя изысканія и, вѣроятно, большія земляныя работы, а также головы всѣхъ главныхъ канавъ—снабдить регуляторами.

4) Затѣмъ слѣдуетъ рѣшить вопросъ, какъ должна быть распредѣлена вода между отдѣльными

обществами (аулами): поровну или же по числу кибитокъ, безъ чего будетъ трудно оборудовать сѣть регуляторами.

Опрошенные по этому поводу общества къ соглашенію придти не могли: тѣ общества, которыя имѣютъ малое число кибитокъ, хотятъ, чтобы вода между обществами была раздѣлена поровну, основываясь на томъ, что всѣ общественные расходы и наряды на общія работы они несутъ одинаковые съ другими аулами. Общества-же съ большимъ числомъ кибитокъ ходатайствуютъ о томъ, чтобы вода была распредѣлена пропорціонально числу кибитокъ, причемъ изъявляютъ согласіе на то, чтобы согласно пропорціонально получаемой водѣ нести общественныя повинности.

Число кибитокъ въ обществахъ обоихъ районовъ очень разнообразно отъ 100 до 600 въ Отамышѣ и отъ 300 до 700 въ Тохтамышѣ. Было бы болѣе справедливымъ раздѣлить воду пропорціонально количеству кибитокъ, распредѣливъ при этомъ и общественныя повинности пропорціонально получаемой водѣ.

Но здѣсь нужно имѣть въ виду, что вопросъ о перемѣнѣ порядка водопользованія, установленнаго обычаемъ, въ виду столкновенія противуположныхъ интересовъ большихъ и малыхъ ауловъ, является весьма труднымъ и пропорціональное распредѣленіе воды, несмотря на свою очевидную справедливость, требуетъ для проведенія въ жизни большой осторожности и постепенности.

5) Кромѣ того, необходимо поставить на очередь вопросъ о передѣлѣ мюльковыхъ участковъ въ Отамышскомъ районѣ и о сгруппировкѣ ихъ по отдѣльнымъ мюльковымъ канавамъ.

6) Въ Отамышскомъ раіонѣ въ первую очередь работъ по улучшенію оросительной сѣти нужно поставить устройство новой головы Сухтинскихъ канавъ, берущихъ воду непосредственно изъ Мургаба, выше плотины Каушут-Хан-Бенды, а въ Тохтамышскомъ—соединеніе въ общую голову и снабженіе регуляторомъ таковыхъ же канавъ Векильскаго рода, къ чему имѣется въ виду приступить осенью и зимою текущаго года.

По устраненіи всѣхъ указанныхъ недостатковъ землепользованія и водовладѣнія оазиса и оборудованія сѣти регуляторами, а также на урегулированіе водовладѣнія Мургабскаго Государева Имѣнія, вопросъ объ улучшеніи водопользованія и землевладѣнія можно будетъ считать въ достаточной мѣрѣ исчерпаннымъ и оазису будетъ данъ значительный просторъ для дальнѣйшаго развитія своей земледѣльческой культуры и благосостоянія.

Земле-водовладѣніе у сарыковъ Іолотанскаго и Пендинскаго приставствъ.

1) Общій принципъ распредѣленія земель.

Земли лѣваго берега р. Мургаба, начиная отъ Каты-Яба къ югу до границъ Авганистана, около 40 лѣтъ уже заняты туркменами, родомъ Сарыковъ, въ пользованіи которыхъ находятся и по сіе время. Пространство это раздѣлено на два административные района: южная часть составляетъ Пендинское приставство и сѣверная—Іолотанское.

Всѣ земли, занятыя этими двумя приставствами безраздѣльно принадлежатъ всему роду Сарыковъ. По мѣстнымъ условіямъ на южной части этого приставства расположились преимущественно кочевники этого рода и на сѣверной, какъ представляющей больше удобства и простора для земледѣлія, осѣли преимущественно земледѣльцы.

Въ виду вышеизложеннаго, по установившемуся между сарыками обычаю, каждый сарыкъ, гдѣ-бы онъ ни находился, имѣетъ право требовать свой надѣлъ, какъ между кочевниками, такъ и между земледѣльцами. Кромѣ того, сарыки-земледѣльцы имѣютъ право безпрепятственно переселяться на земли кочевниковъ, а эти послѣдніе на мѣста земледѣльцевъ своей родовой группы, не стѣсняясь границами приставствъ. Такой порядокъ обусловливаетъ общественно-родовую форму землевладѣнія въ самомъ широкомъ значеніи слова.

Такимъ образомъ всѣ главныя родовыя группы сарыковъ имѣютъ свои надѣлы какъ въ Пендинскомъ, такъ Іолотанскомъ приставствѣ, но пользуются ими лишь тѣ члены этихъ родовъ, которые проживаютъ въ данномъ приставствѣ. Возможность получить надѣлы тамъ или здѣсь, по желанію, вызываетъ частыя переселенія сарыковъ изъ Пенде въ Іолотань.

а) Оазисъ Іолотанскаго приставства.

2. Группировка землевладѣнія по главнымъ и второстепеннымъ родовымъ группамъ.

Іолотанскій оазисъ заселенъ 2-мя главными родовыми группами сарыковъ: Уч-Урукъ и Эрзаки-Сухты; сообразно чему и всѣ земли этого оазиса поровну раздѣлены на 2 части. Родъ Уч-Урукъ дѣлится на 6 второстепенныхъ родовъ, а именно: 1) Ярки-Садыхъ, 2) Джан-Бекъ, 3) Куюнджи, 4) Алкышъ, 5) Маматай и 6) Ходжа-Назаръ.

Родъ Эрзеки-Сухты дѣлится на 5 второстепенныхъ родовъ: 1) Канлыбашъ, 2) Ходжали, 3) Сухты, 4) Гусейн-Али-Беденгъ и 5) Кизилъ. Каждый второстепенный родъ въ административномъ отношеніи представляетъ изъ себя общество со старшиною во главѣ. Такимъ образомъ сообразно 11 вто-

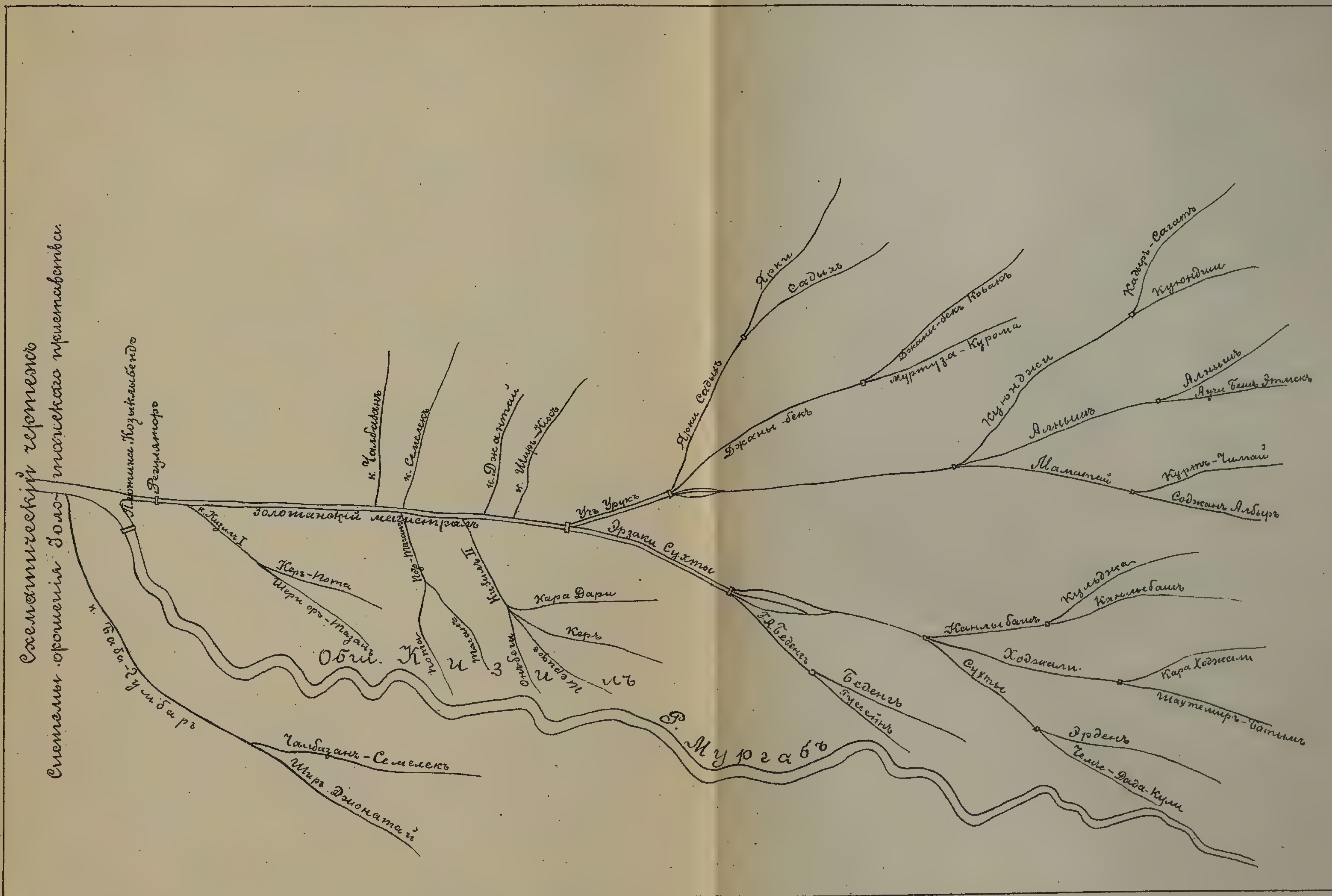

Схематическій чертежъ
Системы орошенія Золо-тинскаго приставства.
Плотина Козыклыбендъ
Регуляторъ
Золотанкій магистраль
к. Чалбазанъ
к. Семелекъ
к. Джанатай
к. Ширъ-Кось
Учъ Урукъ
Джаны-бекъ
Ярки Садыхъ
Ярки
Садыхъ
Джаны-бекъ Ковакъ
Муртуза-Курома
Куюнджи
Кадыръ-Сагатъ
Куюнджи
Алныишъ
Алныишъ
Мамашей
Куртъ-Чимай
Соджанъ Албыръ
Эрзаки Сухты
Кара Дари
Керъ
Керъ-Кота
Т. Беденъ
Беденъ
Гусейнъ
Канлы башъ
Кульджа
Ходжали.
Кара Ходжам
Сухты
Эрденъ
Чемче-Дада-Кули
Обш. Кизилъ
Р. Мургабъ
к. Баба-Гумбаръ
Чалбазанъ-Семелекъ
Ширъ Джонатай

ростепеннымъ родамъ приставство состоитъ изъ 11 аульныхъ обществъ съ названіемъ ихъ по родамъ и всѣ земли приставства распредѣлены между этими обществами почти поровну.

Весь оазисъ Іолотанскаго приставства орошается водами р. Мургаба, изъ котораго, благодаря подпору ея Кызыклы-бендской плотиной, выведенъ магистральный каналъ, несущій воды отъ $^1/_2$ до 1 куба въ секунду, смотря по количеству воды въ Мургабѣ. Начало свое этотъ каналъ имѣетъ въ 60 верстахъ къ югу отъ с. Іолотань, неподалеку отъ котораго, сообразно двумъ главнымъ родамъ, дѣлится на двѣ равныя части: Учъ-Урукъ и Ерзакп-Сухты. Далѣе, оба эти канала, также близъ Іолотани водораздѣлами дѣлятся на двѣ равныя части по числу сидящихъ на нихъ обществъ.

Эти второстепенные каналы носятъ названіе своихъ обществъ. Такъ какъ общества Ходжа-Назаръ и Кызылъ имѣютъ свои земли выше Іолотани и водораздѣловъ, то они получаютъ свою долю воды отдѣльными каналами прямо изъ магистрала противъ своихъ земель. Прилагаемый при семъ схематическій чертежъ наглядно показываетъ расположеніе земель главныхъ и второстепенныхъ каналовъ каждаго общества.

Распредѣленіе воды и надзоръ за нею вѣдается слѣдующими органами. Въ приставствѣ имѣется одинъ главный пенджуаръ и его помощники, на обязанности которыхъ лежитъ исправное содержаніе Кызыклы-бендской плотины, магистрала главнаго водораздѣла и 2-хъ водораздѣловъ по обществамъ, а также очистка ихъ, ремонтъ и охрана. Для выполненія всего этого онъ дѣлаетъ и распредѣляетъ наряды рабочихъ, верблюдовъ и необходи-

маго инструмента по обществамъ и съ ними производитъ всѣ вышеуказанныя работы. Въ вознагражденіе за свой нелегкій и крайне отвѣтственный трудъ пенджуаръ и его помощникъ получаетъ ежегодно по одному пайкалу *) воды-земли поочередно отъ каждаго общества.

Пайкалъ равенъ двумъ техамъ, или отъ 12 до 24-хъ паевъ воды или су, смотря по тому, на сколько су дѣлится техъ или пайкалъ одного общества.

Кромѣ того, для постояннаго надзора за исправностью Кызыклы-бендской плотины и правильнымъ поступленіемъ воды въ Іолотанскій магистралъ имѣется надсмотрщикъ Кызыклы-бендской плотины, живущій постоянно на ней и получающій изъ общественныхъ суммъ жалованье по 30 руб. въ мѣсяцъ. При немъ, для окарауливанія плотины и регулятора, а также для мелкихъ работъ и исправленій по этимъ сооруженіямъ, имѣется постоянный нарядъ отъ населенія изъ 8 человѣкъ, смѣняющійся черезъ каждые 15 дней. Какъ на главномъ, такъ и на второстепенныхъ водораздѣлахъ за исправнымъ содержаніемъ ихъ наблюдаютъ, состоящіе въ распоряженіи пенджуара, «тарасбаны», получающіе вознагражденіе отъ населенія въ размѣрѣ отъ 50 до 100 руб. въ годъ, или зерномъ въ соотвѣтствующемъ количествѣ. Для надзора за правильнымъ распредѣленіемъ воды-земли и исправнымъ содержаніемъ очистки общественныхъ канавъ, въ каждомъ обществѣ избирается ежегодно по 4 мираба (т. е. по 2 на каждую общественную канаву), которые и вѣдаютъ всѣми дѣлами общества, касающимися воды и земли, а также и нарядами рабочихъ, какъ на общественныя работы всего приставства, такъ и на

*) Пайкалъ—суточное теченіе воды.

частныя работы своего общества. Кромѣ того, мирабы помогаютъ старшинѣ во всѣхъ общественныхъ дѣлахъ.

Вознагражденіе каждый мирабъ получаетъ отъ своего общества въ размѣрѣ $1^1/_2$ теха воды-земли, т. е. отъ 3 до 6 лишнихъ надѣловъ воды-земли.

Передѣлъ водьі и земли въ каждомъ обществѣ производится ежегодно обыкновенно въ концѣ августа и началѣ сентября, въ счастливые, по повѣрьямъ сарыковъ, для того дни. Такимъ днемъ для дѣлежа воды-земли считается обыкновенно среда. Въ назначенный день собирается все общество, дѣлаетъ угощеніе для старыхъ мирабовъ, благодаритъ ихъ за службу и увольняютъ отъ должности. Затѣмъ приступаютъ въ выбору новыхъ 4-хъ мирабовъ, при чемъ могутъ быть снова выбраны и старые, если они хорошо зарекомендовали себя. По выборѣ новыхъ мирабовъ пересчитываютъ всѣхъ членовъ даннаго общества, имѣющихъ право на надѣлъ водою и землею, т. е. всѣхъ вдовъ и сиротъ, а также лишенныхъ способности къ труду и не имѣющихъ близкихъ родныхъ, которые могли бы содержать ихъ, затѣмъ прибавляютъ всѣ воды, слѣдуемыя въ вознагражденіе аульной администраціи, жертвенныя, т. е. на содержаніе мечетей, муллъ и пр. и тѣ, которыя общество рѣшаетъ продать на образованіе общественныхъ суммъ.

Такимъ образомъ выясняется количество паевъ воды-земли даннаго общества. Каждый такой пай носитъ названіе «су».

Затѣмъ, дѣлятъ общество на 2 части, придерживаясь группировки ауловъ по родамъ и колѣнамъ и каждой половинѣ назначаютъ отдѣльную канаву съ землей по жребію.

Послѣ этого каждая сторона подъ руководствомъ своихъ мирабовъ группируется по земледѣльческимъ компаніямъ, т. е. сначала дѣлится на пайкалы, отъ 12 до 24 су, далѣе на техи, отъ 6 до 12 су и, наконецъ, на тайханчилыки, по 2 су въ каждомъ. По установившемуся обычаю и количеству приходящейся на каждый пай воды и земли на каждомъ тайханчилыкѣ, т. е. на 2-хъ су, можетъ работать лишь одинъ человѣкъ безъ ущерба хозяйству и съ выгодой для себя; почему здѣсь же половина населенія даннаго общества передаетъ или продаетъ свои су другимъ, или же чаще родственники соединяютъ свои су въ одинъ тайханчилыкъ и одинъ изъ нихъ работаетъ на землѣ, а другой ищетъ себѣ другого занятія. Продаютъ же свои воды обыкновенно богатые люди, нежелающіе работать, вдовы, сироты, немощные и лица, имѣющія какое-либо другое дѣло. Когда на каждой изъ двухъ общественныхъ канавъ пайщики сгруппировались въ пайкалы, техи и тайханчилыки, то мирабы по длинѣ канавъ дѣлятъ на число пайкаловъ всю причитающуюся данной половинѣ общества землю по жребію и назначаютъ каждой группѣ свой пайкалъ земли. Затѣмъ каждый пайкалъ, дѣлясь на два теха, беретъ свою землю также по жребію. Техъ же составляетъ уже одну земледѣльческую компанію изъ четырехъ или шести человѣкъ, которая сообща дѣлаетъ посѣвы и поливаетъ свою землю.

Вода каждой канавы раздѣляется на двѣ очереди—дневную 12 часовъ и ночную 12 часовъ—и каждый техъ получаетъ всю воду своей канавы на одну очередь, т. е. на 12 часовъ; послѣ чего всю воду получаетъ слѣдующій техъ, затѣмъ слѣдующій и т. д., до тѣхъ поръ, пока не воспользуются во-

дою всѣ техи данной канавы; послѣ чего снова повторяется тотъ же порядокъ. Если данный техъ не успѣетъ въ свою 12-ти-часовую очередь полить всю свою землю, то поливаетъ лишь часть ея, оставляя другую часть до слѣдующей очереди. Такія очереди доходятъ обратно обыкновенно черезъ 11—15 дней, что зависитъ отъ количества теховъ на данной канавѣ. Для опредѣленія времени при пользованіи водою употребляется обыкновенно нѣчто вродѣ солнечныхъ часовъ, гдѣ по тѣни воткнутой въ землю палки съ дѣленіями на землѣ, опредѣляютъ время наступленія очереди. Или же пользуются водяными часами, состоящими изъ кувшина съ маленькимъ отверстіемъ внизу и дѣленіями на стѣнкахъ. Эти два способа практикуются обыкновенно тамъ, гдѣ очередь воды опредѣляется всего лишь нѣсколькими часами, какъ напр., на мюлькахъ.

Обыкновенно же 12-ти-часовая очередь опредѣляется моментами восхода и заката солнца. Однимъ су можно полить до 2 десятинъ земли или до 12 танаповъ. По родамъ культуръ посѣвныя площади приблизительно раздѣляются такъ: $^1/_2$ сѣется пшеницей, $^1/_4$ ячменемъ, $^1/_6$ хлопкомъ и $^1/_{12}$ клеверомъ и огородами. Особыхъ передѣловъ воды-земли подъ озимыя и яровыя, первой и второй очереди, посѣвы не практикуется. Каждый техъ сѣетъ свою землю по своему усмотрѣнію и въ зависимости отъ своихъ удобствъ. Для мюльковъ изъ общей канавы или второстепенныхъ, смотря по группировкѣ ауловъ, выдѣляется обыкновенно самыхъ незначительныхъ размѣровъ канава, водою которой и пользуются для питья и поливки клевера и гороха, на нихъ, обыкновенно, засѣваемыхъ.

Здѣсь также хозяева мюльковъ группируются въ пайкалы и техи и каждый техъ получаетъ всю воду канавы на нѣсколько часовъ, смотря по количеству теховъ. Мюльки, т. е. усадьбы, считаются также общественной землею и находятся лишь въ пожизненномъ владѣніи своего хозяина. Каждому надѣленному паемъ воды-земли члену общества отводится также и мюлькъ. Если кто-либо посадитъ садъ и возведетъ постройки на своемъ мюлькѣ, то по смерти его наслѣдники имѣютъ право обмѣна своихъ плохихъ мюльковъ на мюлькъ умершаго. Если же желающихъ сдѣлать это наслѣдниковъ или родственниковъ не найдется, то такой мюлькъ поступаетъ въ распоряженіе общества и дается въ надѣлъ новому члену его. Если же кто-либо пожелаетъ имѣть помимо своего надѣла и мюлька еще лишнее, а у общества имѣются свободные мюльковые участки, то они сдаются желающимъ обыкновенно въ аренду по три рубля въ годъ съ танапа ($^1/_6$ часть десятины). Точно такую же плату взимаютъ и съ лицъ, захватившихъ ранѣе лишніе участки земли и насадившихъ тамъ сады и построившихъ постройки. Деньги эти поступаютъ въ аульныя общественныя суммы и расходуются на общественныя надобности. Если такое лицо отказывается отъ аренды, то его участокъ поступаетъ опять въ распоряженіе общества и хозяинъ его имѣетъ право сносить лишь постройки, но отнюдь не насажденія.

Такъ какъ вся земля общественная, то продажа ея не допускается. Свое же право на пай воды и земли всякій можетъ сдать въ аренду лишь на одинъ или на нѣсколько лѣтъ. Цѣна такого пая въ разныхъ аулахъ въ зависимости отъ количества

населенія и качества земли колеблется отъ 8 до 32 руб. въ годъ.

3) Система земельнаго хозяйства и способы эксплоатаціи.

Въ Іологанскомъ приставствѣ большею частью практикуется трехъ-польная система земельнаго хозяйства и лишь въ нѣкоторыхъ обществахъ земли хватаетъ только на двѣ смѣны.

При недостаткѣ земель на три смѣны обыкновенно практикуется аренда земель на 3-ю смѣну у тѣхъ обществъ, гдѣ имѣется излишекъ земли, или же въ предѣлахъ Отамышскаго района, куда общество проводитъ свою собственную воду. За такую аренду платятъ обыкновенно $^1/_9$ часть урожая.

Цѣнность арендной платы измѣняется въ зависимости отъ условій сдачи, такъ, наприм., 1 случай: земля хозяина безъ воды; хозяинъ получаетъ $^1/_9$ часть урожая, или полтора руб. за танапъ. 2-й случай: земля и вода хозяина. Хозяинъ получаетъ три рубля съ танапа. 3-й случай: вода хозяина безъ земли. Хозяинъ получаетъ полтора рубля за танапъ. 4-й случай: хозяинъ даетъ воду и землю. Арендаторъ дѣлаетъ посѣвы со своими сѣменами, скотомъ, орудіями и рабочими, собираетъ урожай и беретъ на себя всѣ работы по общественнымъ нарядамъ для очистки каналовъ и проч. Хозяинъ получаетъ лишь плату за воду, т. е. отъ 8 до 32 руб. въ годъ. 5-й случай: хозяинъ даетъ воду, сѣмена, рабочій скотъ и орудія; арендаторъ обрабатываетъ землю и несетъ общественные наряды на работы. Хозяинъ получаетъ $^1/_2$ урожая. 6-й случай: хозяинъ даетъ воду и землю и несетъ самъ общественные наряды на работы. Арендаторъ производитъ посѣвы и уборку со своими сѣменами, скотомъ, орудіями и рабочими. Хозяинъ

получаетъ полъ-урожая. Если же земля плохая, то хозяинъ даетъ и $^1/_2$ сѣмянъ.

Мюльковыя земли сдаются въ аренду изъ половина урожая.

4. Ирригаціонныя работы.

Для общихъ общественныхъ работъ приставства, т. е. для ремонта плотины и регуляторовъ, водораздѣловъ, очисткі магистрала, исправленія прорывовъ и прочее, дѣлаются общіе по приставству наряды 5-ти дневные и 15 дневные.

Другихъ нарядовъ не практикуется. Если же работы продолжаются дольше, то, обыкновенно, слѣдуетъ смѣна наряда другой очередью.

Каждымъ старшиною ведутся списки какъ 5 дневнымъ нарядамъ, такъ и 15 дневнымъ. На аульныя же работы дѣлаются и болѣе краткосрочные наряды, которымъ также ведутся записи и, смотря по надобности, дѣлаются наряды по одному или нѣсколькуу человѣкъ отъ каждаго найкала или теха. Назначенный на работы работаетъ или самъ, или же нанимаетъ за себя другого. При наймѣ на аульныя работы обыкновенно платятъ посуточно, по соглашенію, до 50 коп. въ сутки. При наймѣ на общественныя работы за 5-ти-дневную очередь платятъ посуточно, по соглашенію, за 15-ти же дневную очередь обыкновенно платятъ 6 рублей и 1 пудъ муки. При нарядѣ верблюдовъ за 5-ти дневную очередь платятъ пять рублей и за 15-ти дневную—10 рублей.

Повинность участія въ ирригаціонныхъ работахъ несутъ всѣ пользующіеся правомъ на воду равномѣрно, при чемъ хозяева воды, сдаваемой въ аренду, въ большинствѣ случаевъ, передаютъ эту повинность своимъ арендаторамъ, которые выставляютъ рабочихъ по числу арендованныхъ ими су.

5. Родовыя и аульныя карендныя земли.

Родовыхъ и аульныхъ карендныхъ земель въ приставствѣ нѣтъ. Если же обществу нужны деньги на общественныя надобности, то по приговору всего общества обыкновенно сдаютъ въ аренду одинъ или нѣсколько теховъ съ половины урожая безъ участія арендаторовъ въ общественныхъ работахъ. Или же продаютъ эти техи за наличныя деньги съ аукціона, отъ 200 до 300 рублей за техъ въ годъ. При сдачѣ въ аренду сборъ половины урожая возлагается на старшину и 4 эминовъ даннаго общества.

6. Казенныя карендныя земли.

Въ Іолотанскомъ приставствѣ на правомъ берегу рѣки Мургаба имѣется мѣстность Баба-Гумбаръ съ канавой того же наименованія. Расположенныя по этой канавѣ земли и составляютъ казенную карендную статью приставства. Образованіе этой каренды слѣдующее. Въ Іолотанскомъ приставствѣ имѣется общество Ходжа-Назаръ, численностью въ 382 кибитки, съ населеніемъ 1172 души обоего пола. Это общество имѣетъ свою землю въ окрестностяхъ Куржукли, къ сторонѣ песковъ. Земли этой для общества было мало, земля весьма плохого качества и постепенно заносится песками. Въ виду вышеизложеннаго общество Ходжа-Назаръ обратилось съ просьбою разрѣшить имъ вывести канаву на правый берегъ рѣки Мургаба, выше плотины Кызыклы-бендъ на Баба-Гумбарскія земли, переселиться туда и завести тамъ посѣвы. Такъ какъ земли эти были казенныя и тамъ была старая заброшенная канава, то въ 1895 году обществу этому и было разрѣшено возобновить старую канаву, оросить Баба-Гумбарскія земли и работать тамъ на карендномъ правѣ съ уплатою $\frac{1}{10}$ части урожая въ

областныя каренднныя суммы. Посѣвы здѣсь начаты были лишь въ 1896 году. Земли эти по настоящее время не измѣрены. Арендаторы, по мѣрѣ силъ своихъ, ежегодно расширяютъ свою оросительную сѣть и увеличиваютъ культурную площадь. Въ карендный доходъ собирается $1/_{10}$ часть урожая, при чемъ сборщиками являются старшины и эмины засѣвающаго тамъ аула, за что въ вознагражденіе получаютъ всѣ вмѣстѣ 100 рублей за 4 лѣтнихъ мѣсяца.

7) Эксплоатація городскихъ земельныхъ участковъ.

Въ Іолотанскомъ приставствѣ имѣется одинъ поселокъ пришлаго населенія, Іолотань, близъ станціи того-же наименованія. Поселокъ этотъ имѣетъ своей земли около 80 десятинъ. До настоящаго времени земли эти не измѣрены и не имѣютъ утвержденнаго плана. Образованіе ихъ слѣдующее: съ занятіемъ края русскими, близъ разрушенной старой крѣпости Іолотань, на берегу рѣки Мургаба, было мѣсто для резиденціи пристава. Съ установкою этой резиденціи здѣсь стали селиться торговцы, мастеровые, ремесленники и проч. люди разныхъ національностей.

Избранное мѣсто ранѣе представляло изъ себя старый покинутый туземный ауль и крѣпость; почему, при образованіи здѣсь русскаго поселка, какъ эта земля, такъ и окрестныя земли, представляли изъ себя овраги, ямы, насыпи и развалины.

Въ земледѣльческомъ отношеніи земля эта была очень неудобна, требовала большихъ затратъ на выравниваніе ея подъ посѣвы и постройки. Въ виду этого мѣстное населеніе и не имѣло ничего противъ занятія этихъ неудобныхъ земель поселкомъ.

Трудами и энергіей мѣстной администраціи къ настоящему времени эти неудобныя земли почти всѣ выравнены, обработаны и представляютъ изъ

себя одинъ изъ плодороднѣйшихъ и цвѣтущихъ уголковъ приставства, а также приносятъ уже значительный доходъ поселку. Для достиженія этого болѣе удобные участки славались желающимъ въ аренду на самыхъ льготныхъ условіяхъ. Многимъ отдавались участи безплатно на 2—3 года съ тѣмъ, чтобы они были выравнены и засажены деревьями. Черезъ 2 или 3 года за эти участки начали брать аренду отъ 1 руб. за танапъ, постепенно и ежегодно увеличивая арендную плату. Въ настоящее время таковая дошла уже до 3 руб. танапъ или 18 руб. за десятину.

Земли поселка почти всѣ выравнены и дають до 1000 руб въ годъ доходу. Оставшіеся-же не выравненные клочки земли выравниваются постепенно, на тѣхъ-же условіяхъ, желающими и такимъ образомъ ежегодно увеличивается культурная площадь земель поселка. На обязанности арендаторовъ лежитъ устройство и очистка всѣхъ канавъ поселка. Вода для поливки этихъ земель берется изъ главнаго Іолотанскаго магистрала.

8. Недостатки существующаго порядка землепользованія.

Изъ предыдущаго очерка мы видимъ, что порядокъ землевладѣнія и землепользованія у сарыковъ весьма мало отличается отъ таковыхъ-же у мервскихъ текинцевъ и недостатки землевладѣнія въ Іолотанскомъ оазисѣ почти тѣ же, что были указаны выше для Мервскаго оазиса. Поэтому мы укажемъ здѣсь лишь на тѣ особенности мѣстныхъ условій, которыя особенно рѣзко дають себя чувствовать мѣстному населенію и тормозятъ культурное развитіе оазиса.

Іолотанскій и Пендинскій оазисы отличаются отъ Мервскаго недостаткомъ земли, годной для земледѣлія. И въ томъ, и въ другомъ оазисѣ куль-

турный районъ имѣетъ видъ узкой полосы, на берегу Мургаба и, по мѣстнымъ условіямъ, не можетъ быть расширенъ въ стороны.

Поэтому вопросъ о распредѣленіи земли имѣетъ въ Іолотани и Пенде особенно важное значеніе.

При раздѣлѣ земли между аулами, во время заселенія оазиса, земля была распредѣлена между отдѣльными родовыми группами неравномѣрно, причемъ въ то время точность раздѣла не имѣла особенной важности, такъ какъ переселившихся въ Іолатань сарыковъ сначала было немного и земли хватало съ избыткомъ; увеличеніе населенія путемъ прироста и переселенія настолько измѣнило численный составъ родовыхъ группъ, что у однихъ ауловъ оказался избытокъ земли, у другихъ-же недостатокъ, у однихъ хватаетъ на 4 перелога, а у другихъ недостаетъ и на два.

Общества, обездоленныя землею, должны арендовать таковую у ауловъ болѣе богатыхъ въ своемъ оазисѣ и даже въ Отамышскомъ районѣ (канава Каты-Ябъ).

По этому было-бы желательно склонить аулы на болѣе справедливый передѣлъ земель Іолотанскаго оазиса.

Непмѣніе наслѣдственной земельной собственности, хотя-бы на усадебныя участки, отражается такъ-же неблагопріятно, какъ и въ Мервскомъ оазисѣ, на развитіи осѣдлости и садоводства. Сарыку, какъ и Мервскому туркмену, нѣтъ охоты садить садъ или возводить постройки, разъ онъ не увѣренъ въ томъ, что трудами его послѣ смерти воспользуется его потомство.

Поэтому было-бы желательно, если не ввести право собственности на усадьбы, по примѣру турк-

мент Асхабадскаго уѣзда, то хотя-бы закрѣплять участки занятые садами и постройками за наслѣдниками ихъ умершихъ владѣльцевъ безъ права ихъ продажи.

Послѣдній порядокъ былъ бы предпочтителенъ, потому что право полной земельной собственности обусловитъ образованіе крупныхъ землевладѣльцевъ и безземельныхъ, что весьма нежелательно.

Кромѣ того, размѣръ мюльковыхъ участковъ въ Іолотанскомъ приставствѣ настолько незначителенъ, что на нихъ нельзя завести порядочнаго хозяйства. Было бы весьма важно увеличить ихъ хотя бы до размѣра одной, двухъ десятинъ, сгруппировавъ ихъ по одной канавѣ для каждаго общества.

Сосѣдство Государева имѣнія ранѣе неблагопріятно вліяло на успѣшное развитіе сельскаго хозяйства въ Іолотанскомъ оазисѣ, отвлекая необходимыя для ирригаціонныхъ работъ силы. Населеніе, желая избавиться отъ очистки канавъ, массами устремилось туда, оставивъ остающуюся на своихъ земляхъ часть, не могущую справиться съ очисткою длинной оросительной сѣти, въ безпомощномъ положеніи.

Стоимость воды и земли сдѣлалось отрицательной. Для того, чтобы измѣнить такое положеніе, Начальникъ области принужденъ былъ совершенно запретить Іолотанскимъ сарыкамъ арендовать землю въ Государевомъ имѣніи, каковое запрещеніе остается въ силѣ и по настоящее время. Эта мѣра принесла великолѣпные результаты. Сарыки усердно принялись за обработку своихъ земель, сильно развили хлопководство и обработали Іолотанскій оазисъ въ наиболѣе культурный уголокъ всего Мервскаго уѣзда.

Б) Пендинское приставство.

Пендинское приставство, какъ было сказано выше, населено сарыками, близкими родичами сарыковъ Іолотанскихъ.

Послѣ вытѣсненія сарыковъ изъ Мерва текинцами, что случилось не болѣе 50 лѣтъ тому назадъ, сарыки бѣжали въ Пенде и затѣмъ уже, послѣ, незадолго до прихода русскихъ, часть ихъ перешла въ Іолотань и, построивъ тамъ плотину, стала заниматься земледѣліемъ. Такимъ образомъ порядокъ земледѣлія и водопользованія въ Пенде тотъ-же, что въ Іолотани. Орошенный районъ Пендинскаго оазиса весьма не великъ; причина тому та, что берега Мургаба за исключеніемъ узкой рѣчной долины, гористы и оросительныя канавы не могутъ быть проведены дальше впаденія въ Мургабъ р. Кушки, преграждающей имъ доступъ къ болѣе равнымъ и широкимъ частямъ Мургабской долины. Черезъ р. Кушку проходитъ лишь одинъ Сухтинскій арыкъ, орошающій Юнгенлинскія карендныя земли и проведенный чрезъ древній акведукъ, вновь ремонтированный.

Узкая полоса культурной части Пендинскаго оазиса орошается семью арыками выведенными съ лѣваго берега Мургаба самотекомъ безъ всякихъ плотинъ или запрудъ. Изъ этихъ канавъ 6 мелкихъ оропаютъ земли ауловъ Херзеки, Кульджа и Херзеки Тахта-базаръ и одна большая, называемая Наухана-Ябъ, служащая магистральной канавой для всѣхъ остальныхъ ауловъ, отдѣляющихъ отъ нея свои канавы. Наухана-Ябъ беретъ свое начало выше афганскаго укр. Меручака и течетъ много верстъ по старому руслу Мургаба, изъ котораго и разбирается въ мелкія аульныя канавы: 2 съ лѣвой сто-

роны для орошенія земель ауловъ Дада-оглы и Чемче и 13 съ правой для ауловъ: Херзеки-Кульяжка, Херзеки-Тахта-базаръ, Хорасанлы, Эрдень, Дада-оглы, Чемче, поселокъ Тахта-базаръ и Юнгелинскія каренлныя земли.

Съ праваго берега Мургаба берутъ начало 4 канавы, орошающія земли ауловъ Херзеки и Хорасанлы.

Кромѣ Мургаба источниками орошенія приставства служатъ перемежающіеся притоки его: Капъ и Кушкъ.

Изъ Капъ выведено 3 канавы съ праваго и 3 съ лѣваго берега, находящіяся въ пользованіи рода Херзеки. Рѣка Кушка питаетъ собою въ верхнемъ теченіи Кушкинскій оазисъ, занятый крѣпостью Кушкой и землями Полтавскаго и Алексѣевскаго поселковъ, питаемыхъ 4 отдѣльными канавами, выведенными съ праваго берега рѣки. Въ сѣверо-восточной части этого оазиса выведены изъ той-же рѣки 2 канавы, питающія посѣвы аула Кала-и-Моръ и 2 канавы, питающія посѣвы аула Ердень.

Изъ земель по Кушкѣ постояннымъ орошеніемъ пользуются только земли русскихъ поселковъ между Чиль-духтеромъ и Чеменебитомъ. Въ остальныхъ мѣстахъ Кушка и Капъ даютъ воду только весною, а къ началу лѣта пересыхаютъ совершенно.

На всѣхъ канавахъ приставства пахатной земли имѣется около 4300 десятинъ.

Подробное распредѣленіе земель по канавамъ, названіе и принадлежность послѣднихъ указаны въ прилагаемомъ при семъ спискѣ.

Главный арыкъ Пендинскаго оазиса „Ноухана“ вмѣщаетъ отъ $^1/_2$ до 1 куба воды въ секунду. Вода распредѣляется поровну между аулами независимо

отъ числа кибитокъ ихъ населенія и такъ-же поровну они исполняютъ свои натуральныя повинности и ирригаціонныя работы. Каждый аулъ имѣетъ по нѣсколько канавъ, мюльковыхъ и общественныхъ. Водой оазисъ обезпеченъ хорошо, но развитію земледѣлія препятствуетъ недостатокъ земли. Поэтому большая половина населенія пристава занимается скотоводствомъ и лишь меньшая земледѣліемъ. Недостатокъ земли принудилъ населеніе примѣнить двупольную систему хозяйства, отчего земли потеряли урожайность и сильно засариваются сорными травами. Нормальный урожай пшеницы въ Пенде равенъ самъ шести, т. е. ниже, чѣмъ во всѣхъ остальныхъ частяхъ Закаспійской области.

Обычай эксплоатаціи земель, раздѣлъ воды, сдачи въ аренду и проч. ничѣмъ не отличаются отъ обычаевъ Іолотанскаго пристава. Аульныхъ карендныхъ земель не существуетъ. Областные карендныя земли въ Пендинскомъ приставствѣ расположены въ двухъ мѣстахъ: 1) по правому берегу р. Кашъ между Рабатъ-Кашамомъ и Пеленкавалы и занимаютъ площадь около 210 дес., изъ которыхъ ежегодно запахивается около половины; сѣется исключительно пшеница. Вода въ р. Кашъ такъ быстро высыхаетъ, что даетъ возможность полить всего одинъ, много два раза. Сѣютъ сарыки аула Херзеки-Тахта-базаръ изъ $^1/_5$ части урожая.

2) Внизъ по Мургабу отъ моста Ташъ-Кепри лежатъ Юнгенлинскія земли (около 600 дес.), изъ которыхъ запахиваютъ ежегодно половину. Орошается этотъ участокъ изъ Сухтинской канавы, проведенной по Таш-Кепринскому акведуку. Засѣваютъ на этомъ участкѣ сильно обездоленныя землею Сухтинскія общества: Эрдень, Чемче и Да-

да-оглы изъ доли $^1/_5$ части урожая. Надзоръ за карендными землями возложенъ на 3-хъ мирабовъ. Собранное карендное зерно ежегодно продается съ аукціона и вырученныя деньги, по покрытіи расходовъ по сбору, храненію и перевозкѣ, сдаются въ областныя суммы. Доходность карендныхъ земель Пендинскаго приставства показана въ приложенной вѣдомости.

Земли русскихъ поселковъ

Въ Пендинскомъ приставствѣ имѣется 2 русскихъ поселка: Алексѣевскій (по долинѣ р. Кушки), лежащій въ 5 верстахъ ниже, и Полтавскій—въ 1 верстѣ выше Кушкинской крѣпости. Поселки надѣлены усадебными участками по $^2/_3$ дес. въ Алексѣевскомъ и $^3/_4$ дес. въ Полтавскомъ поселкѣ и пахатными землями по 3 десятины на работника. Кромѣ того, изъ свободнаго запаса земель многосемейные семьи получаютъ по общественнымъ приговорамъ добавочную пахотную землю по числу малолѣтнихъ дѣтей отъ $^1/_2$ до 1 дес. на душу.

Пахотныя земли расположены между пограничными постами Кара-Тепе и Чиль-Духтеръ въ количествѣ около 128 дес. для Полтавскаго и 221 дес. для Алексѣевскаго поселка.

Кромѣ того, Алексѣевскій поселокъ имѣетъ около 633 дес. между поселкомъ и ст. Чеменебидъ Кушкинской вѣтви.

Поселяне снабжены сѣнокосными и выгонными участками, какъ въ долинѣ рѣкъ, такъ и въ окружающихъ горахъ. Точной съемки и измѣренія этихъ земель (кромѣ усадебъ) при отводѣ ихъ произведено не было, но она производится въ настоящее время командированнымъ для того межевщикомъ.

На усадебныхъ участкахъ поселяне засѣваютъ преимущественно ерунджу и разводятъ небольшіе огороды и сады. На земляхъ пахотныхъ засѣваютъ исключительно пшеницу и ячмень.

Недостатки существующаго порядка водопользованія тѣ же, что и въ Іолотани. Въ дополненіе къ сказанному, слѣдуетъ лишь указать на неудобство оросительной сѣти, главный арыкъ которой—„Ноухана", протекающій къ старому руслу Мургаба, имѣетъ видъ неглубокаго болота въ нѣсколько десятковъ верстъ длины, заросшаго камышемъ. Это болото несомнѣнно вліяетъ на лихорадочность въ расположенныхъ по близости него аулахъ и потребляетъ много воды на испареніе и просачиваніе. Но исправить этотъ недостатокъ представляется совершенно невозможнымъ по массѣ потребныхъ для этого работъ, совершенно непосильныхъ незначительному по численности земледѣльческому населенію оазиса.

Ирригаціонная сѣть русскихъ поселковъ требуетъ улучшенія, а также необходимаго урегулированія пользованія водою изъ общей канавы Полтавскимъ поселкомъ и гарнизонными огородами.

Изысканія потребныхъ работъ уже произведены.

Приложенія:

1) Схема оросительной сѣти Тохтамышскаго района.

2) Схема оросительной сѣти Отамышскаго района.

3) Схематическій чертежъ системы орошенія Іолотанскаго приставства.

4) Списокъ канавъ и земельныхъ угодій Тохтамышскаго района.

5) Вѣдомость карендымъ доходамъ въ аулахъ Тохтамышскаго и Отамышскаго районовъ.

6) Списокъ канавъ и земельныхъ угодій Отамышскаго района.

7) Списокъ канавъ и угодій Іолотанскаго приставства.

8) Свѣдѣнія о сборѣ казенной каренды съ Баба-гамбаровскихъ земель.

9) Свѣдѣнія о доходахъ съ земель поселка Іолотань.

10) Списокъ канавъ и угодій Пендинскаго приставства.

11) Вѣдомость каренднаго дохода Пендинскаго приставства.

Сост. кап. *Ѳ. А. Михайловъ*
(И. д. нач. Мервскаго уѣзда).

СПИСОКЪ

канавъ и земельныхъ угодій Тохтамышскаго района.

А) Каушут-Бендская система.

1) Четыре мелкіе канала принадлежатъ 4 ауламъ рода Геокча; они орошаютъ Огру-Кала-Іеръ и берутъ начало изъ Тохтамышскаго Наура ниже плотины.

2) Четыре мелкіе канала принадлежатъ роду Аманша (4 аула), орошаютъ земляныя угодія подъ названіемъ Пенджуар-Іеръ, берутъ начало въ Тохтамышскомъ Наурѣ ниже плотины.

3) Четыре мелкіе канала, принадлежатъ роду Кунгуръ, (4 аула) орошаютъ земляныя угодія Ак-Іеръ, берутъ начало въ Тохтамышскомъ Наурѣ ниже плотины. Эксплоатируются земли этихъ угодій черезъ годъ, для чего вызываются желающіе обыкновенно 1-2 человѣка изъ мюльковыхъ келеме. Земли этихъ угодій высоки и вода выклинивается въ половодье и рѣдко первую половину мая мѣсяца, почему здѣсь сѣютъ только пшеницу и ячмень, которые рѣдко даютъ хорошій урожай, вслѣдствіе чего желающихъ сѣять на этихъ земляхъ мало и онѣ большею частью отдаются въ аренду случайнымъ арендаторамъ.

Земля Денели-Іеръ своей канавы не имѣетъ и принадлежитъ ауламъ Аррык-Хор-Хамардыкъ и Ягуб-Кара-Кунгуръ (родъ Кунгуръ); земля эта лежитъ рядомъ съ Ак-Іеръ и нѣкогда поливалась изъ тѣхъ канавъ, которыми пользуются и Ак-Іеръ, но образовавшимся, вслѣдствіе прорыва Бен-Тореза, оврагомъ Маслаклы-Джаръ отдѣлена отъ Ак-Іера и лишена воды, почему отдается сосѣдямъ-Кауку-Зеренгцамъ въ аренду за $^1/_8$—$^1/_{10}$ часть урожая.

4) Каналъ Тауклы-Ябъ (постоянный водоспускъ изъ Тохтамышскаго Наура въ Мургабъ для образованія Эгри-Гюзар-Бендской системы).

5) Тильки-Ябъ принадлежитъ аулу Кауку-Зеренгъ изъ рода Аманша, орошаетъ земляныя угодія подъ названіемъ Тильки-Ябъ-Іеръ, которыя розданы въ мюльки; беретъ начало съ Беш-Тореза.

6) Акил-Ябъ принадлежитъ ауламъ: Тегелек-Мелжь и Чуругмолюк-Таймазъ; изъ него-же пользуются водою и правобережная часть города. Орошаетъ земляныя угодья подъ названіемъ Мюльк-Іеръ, которыя розданы въ мюльки за исключеніемъ небольшихъ клочковъ земли въ низовьяхъ канавы, предоставленныхъ въ общественное пользованіе.

7) Кара-Геокча-Ябъ принадлежитъ ауламъ Куту-Суюнджекъ и Кауку-Казакъ-Букенъ изъ рода Геокча (Кара). Земляные угодья, расположенныя по этому ябу, носятъ названіе Кара-Геокча-Яб-Іеръ, и розданы въ мюльки, кромѣ небольшого участка, который предоставленъ въ общественное пользованіе.

8) Аманша-Ябъ принадлежитъ тремъ ауламъ: (кромѣ Кауки-Казак-Букенъ, который взамѣнъ этого имѣетъ Тильки-Ябъ и канаву на Пешанали] рода Аманша, роздань въ мюльки, беретъ начало изъ Беш-Тореза.

9) Кунгур-Ябъ принадлежитъ четыремъ ауламъ рода Кунгуръ. Мѣстность по Кунгур-Ябу называется: 1) Мюльк-Іеръ и роздана въ мюльки. Начало свое Кунгур-Ябъ беретъ на Беш-Торезѣ; 2) Чар-Аох-Іеръ (или Коша-Тепе), половина роздана въ мюльки, а половина общественная; 3) Торгай-Іеръ; незначительная часть роздана въ мюльки, а остальная оставлена въ общественное пользованіе и эксплоатируется черезъ годъ. Вода на общественныя земли пускается только тогда, когда имѣется лишняя отъ мюльковъ, почему засѣянныя поля часто за недостаткомъ воды высыхаютъ.

10) Язы-Юсуп-Ябъ принадлежитъ ауламъ рода Язы-Юсунъ: Алике, Ибрагим-Кара-Юрма и Тоголекъ (аулъ Ак-Юсупъ и $^1/_2$ аула Кепеле пользуются каналами въ компаніи съ родомъ Кара). Мѣстность орошаемая Язы-Юсуп-Ябомъ носитъ названіе: 1) Мюльк-Іеръ—вся роздана въ мюльки и 2) Чибишкя-Іеръ—общественная земля ауловъ: Алике и Ибрагимъ-Кара-Юрма; здѣсь каждый дейханъ воздѣлываетъ 3-4 су. Начало свое Язы-Юсуп-Ябъ беретъ изъ Беш-Тореза.

11) Ходжа-Ябъ принадлежитъ роду Ходжи, весь роздань въ мюльки и беретъ голову на Беш-Торезѣ.

12) Кара-Ябъ принадлежитъ 4 Каринскимъ ауламъ (кромѣ $^1/_2$ аула Кекеле).

Часть земель по верховьямъ канавъ роздана въ мюльки и по низовьямъ общественная; мюльковая называется Мюльк-Іеръ и общественная—Мейдан-Іеръ, на общественной землѣ на работу выходитъ 1 изъ 3-4 су.

13) Арык-Джаръ—казенный каналъ, орошающій казенныя земли Тезенли.

14) Катакар-Ябъ—принадлежитъ двумъ ауламъ рода Арыкъ. Сначала изъ него отдѣляется двѣ канавы на мюлькъ Іеръ, затѣмъ въ низовьяхъ общественныя земли: 1) Эрез-Іеръ, 2) Моноль-Іеръ и 3) Гобекли-Іеръ, которые по ауламъ раздѣляются ежегодно по жребію.

На работу выходитъ одинъ изъ 3-4 су.

15) Шор-Ябъ беретъ начало выше Беш-Тореза изъ Тохтамышскаго Наура, принадлежитъ Караджа. Верховья—мюлькъ Іеръ, внизу—Майдан-Іеръ, на работу выходитъ 1 изъ 3-4 су.

16] Харын-Ябъ беретъ начало изъ Тохтамышскаго Наура, принадлежитъ аулу Харин-Гарджикъ [Карадка] раздѣленъ, какъ и предыдущіе, на мульки и майданы, эксплоатируется также.

17] Юсупъ-Ханъ-Ябъ беретъ начало тамъ-же. Принадлежитъ бывшему хану, Юсупъ-Хану, который за это долженъ былъ въ прежнее время держать стражу противъ нападеній эрсеринцевъ. Эксплоатируется посредствомъ отдачи въ аренду за $^1/_{10}$-$^1/_4$ часть урожая, смотря по тому, какое принимаетъ участіе хозяинъ и арендаторъ въ чисткѣ канавы.

18) Ак-Ябъ беретъ начало тамъ-же, принадлежитъ аулу Бокая-Гарджикъ, земля общественная подъ названіемъ: Яркъ-Тепе-Іеръ и Чильбур-Іеръ. Эксплоатируются по очереди. Выходитъ на работу 1 изъ 3-4 су.

19) Аксмурт-Ябъ беретъ начало тамъ-же, принадлежитъ $^1/_2$ аула Харик-Гаджикъ, изъ рода Карадка, и $^1/_2$ двумъ ауламъ рода Аррыкъ. Земля—общественная, подъ названіемъ Таук-Кала-Іеръ; эксплоатируется такъ-же.

20) Довот-Ябъ беретъ начало тамъ-же, отдѣляетъ мульковую канаву для $^1/_2$ аула Каушаль. Остальная дѣлится между полуаулами рода Кара: 1) Дали и Молла и 2) Кахшаль-Букры и предоставлена въ общественное пользованіе. Эксплоатируется такъ-же.

21] Чепек-Ябъ беретъ начало тамъ-же, канава общественная принадлежитъ полуауламъ: 1] Халилъ и Дасъ и 2] Бекъ и Чатанъ. Эксплоатируется такъ-же.

22] Кадыр-Ябъ [Кара-Юсупъ] беретъ начало изъ р. Мургаба, выше плотины, принадлежитъ полуауламъ: Иегелекъ и Кара-Юрма. Общественная.

23] Кадыр-Ябъ [Ак-Юсупъ] беретъ начало тамъ-же, принадлежитъ аулу Ак-Юсупъ и полъаулу Кепле.

24] Кадыр-Ябъ [Язы]. Беретъ начало тамъ-же принадлежитъ аулу Алике-Ходжа и полъаулу Ибрагимъ. Всѣ эти три канавы общественныя и эксплоатировались одинаково съ другими до 1901 года.

Нѣсколько лѣтъ не засѣвались, такъ какъ старая Каушут-Ханъ-Бендская плотина сѣла и вода въ нихъ не попадала. Съ постройкой-же новыхъ регуляторовъ, уровень воды поднялся и земля Кадыр-Ябскихъ канавъ снова начала эксплоатироваться.

25) Этык-Ябъ (Меджеур-Ябъ) беретъ начало тамъ-же. Принадлежитъ аулу Меджеуръ. Часть раздѣлена на мюльки и часть общественнаа [низовья]. Эксплоатируются такъ-же. Нѣсколько лѣтъ не эксплоатировалась по той-же причинѣ, какъ и Кадыр-Ябскія.

26) Ерсерп-Ябъ [казенная]. Половина Эрсери-Ябской каренды отдается аулу Кауку-Зеренгъ взамѣнъ земли, которая отведена была подъ войсковой лагерь по канавѣ Тильки-Ябъ.

б) Егри-Гюзаръ-Бендская система.

1) Геокча-Ябъ принадлежитъ 4 ауламъ рода Геокча; орошаетъ Торгайскія земли; вырытъ въ настоящемъ году, до этого времени означенныя земли орошались и отдавались въ аренду сосѣдямъ Кунгурцамъ. Земля общественная, по ауламъ не раздѣлена.

2) Аки-Бай-Ябъ принадлежитъ 4 ауламъ рода Кунгуръ; орошаетъ земли изъ группы Кумыш-Тепе, раздѣлена на мюльки.

3) Небольшая Геокчинская канава, орошаетъ мюльковыя земли.

4) 17 мельничныхъ канавъ, берутъ воду выше плотины и обратно сбрасываютъ въ Мургабъ ниже плотины. Вода идетъ на казенныя земли.

5) Съ западной стороны канава Кунгур-Ябъ; изъ него получаютъ голову:

1) 4 Кангурскихъ аула для орошенія земли Пешенли. Земля общественная, раздѣляется ежегодно, на работу выходитъ 1 изъ 7-8 хозяевъ.

2) 4 Геокчинскихъ аула для орошенія земли, отрѣзанной измѣнившимся русломъ Мургаба отъ Мюльковой группы; подѣлена на мюльки.

3) 2 аула рода Кунгуръ, Арык-Хор-Копардыкъ и Кара-Кунгуръ, для орошенія, отрѣзанной измѣнившимся русломъ Мургаба отъ Аки-Байской, земли. Земля общественная, на работу выходитъ 1 изъ 7-8 человѣкъ.

6) Аманша-Геокча-Ябъ принадлежитъ 4 ауламъ рода Аманша. Орошаетъ Пешенли-Іеръ. Земля между аулами дѣлится ежегодно. Земля общественная, на работу выходитъ 1 изъ 7 и 10 человѣкъ.

7) Кауку-Зеренг-Ябъ, принадлежитъ аулу Кауку-Зеренгъ, орошаетъ Пешеналійскія земли, которыя подѣлены на мюльки.

ВѢДОМОСТЬ

карендным доходамъ въ аулахъ Тохтамышскаго раіона

Наименованіе ауловъ	Сумма		Отмѣтка
	Руб.	Коп.	
Чурчумалок-Таймазъ . . .	340	—	
Тоголек-Меджекъ	340		
Куту-Суюнджекъ	340	—	
Ак-Кунгур-Кулакъ	50	—	
Кауки-Казак-Букенъ	340	—	
Бегли-Хор-Курома	100	—	
Ягуб-Кара-Кунгуръ	50	—	
Арык-Хор-Хамардыкъ . . .	150	—	
Агир-Башъ	50	—	
Игри-Шихъ	700	—	
Кауки-Зеренгъ	1000	—	Въ томъ числѣ $^1/_2$ каренды съ Эрсери-ябскихъ-ка зенныхъ земель.
Бетли-Чельчаканъ	300	—	
Молла-Халилъ	нѣтъ	—	
Каушаль-Букры	160	—	
Бокая-Горджикъ	60	—	
Хариль-Гарджикъ	750	—	Получается со всѣхъ дейхановъ общественной земли $^1/_{10}$ урожая.
Бек-Чатанъ	нѣтъ	—	
Пошнда-Махмудъ	550	—	
Дали-Дасъ	40		
Меджеуръ	40	—	
Ак-Юсупъ	650	—	
Тоголек-Кепеле	100	—	
Ингрик-Башлады	375	—	
Алике-Ходжа	160	—	
Ибрагим-Кара-Юрма	100	—	

ВѢДОМОСТЬ

карендным доходамъ ауловь Отамышскаго раіона.

Наименованіе ауловъ	Сумма Руб.	Коп.	Отмѣтка
Берсенъ	630	—	
Беури	480	—	
Іолукъ	540	—	
Султан-Азиз-Бай	нѣтъ	—	
Султан-Азис-Кабплъ	840	—	
Курт-Закиръ	675	—	
Закир-Челтекъ	675	—	
Іонашъ-Бакъ-Бурунъ	нѣтъ	—	
Маутеверъ	650	—	
Геок-Агаръ	2140	—	
Эбе-Яхзы-Іолукъ	650	—	
Душ-Аякъ	нѣтъ	—	
Багаджа	360	—	
Мюлькоманъ	600	—	
Кор-Сагры	550	—	
Чюрукъ	620	—	
Чапыкъ	350	—	
Куртъ	350	—	
Бегли-Перенгъ	600	—	
Аррыкъ-Перенгъ	840	—	
Харланды	260	—	
Кара-Гезъ	нѣтъ	—	
Меджеуръ	150	—	
Алла-Джагезъ	730	—	
Алла-Сакалъ	420	—	

СПИСОКЪ

Канавъ и земельныхъ угодій Отамышскаго района.

1) Каты-Ябъ орошаетъ общественныя земли; будетъ брать голову выше плотины.

2) Сухты-Ябъ. Земля, орошаемая этимъ ябомъ, принадлежитъ всѣмъ отамышцамъ, кромѣ пришедшихъ позднѣе: Даш-Аякцевъ и Меджеурцевъ и раздѣляется по родовымъ группамъ 3 степени.

Бакши—Буркас-Султан-азизъ.

Сычмазъ—На 3 части, по 4 старш. каждая.

Небольшая часть раздѣлена на мюльки, остальная общественная. На работу выходитъ 1 дейханъ на 7 и до 14 су.

3) Кум-Ябъ принадлежитъ 2 ауламъ Перренгскимъ; весь раздѣленъ на мюльки.

4) Геок-Тепе (12 канавъ) принадлежитъ всему Отамышу кромѣ Буркасцевъ (3 аула), у которыхъ взамѣнъ этого имѣется земля Чонш-Тепе-Іеръ. къ востоку отъ Алаша-Яба, поливаемая мелкими канавами изъ Алаша. Геок-Тепе раздѣленъ на мюльки и каждые два аула имѣютъ по одной канавѣ.

5) Ходжа-Ябъ (2 канавы Бакши и Сычмазъ). Земля общественная и принадлежитъ всему Отамышу, кромѣ Даш-Аякцевъ, на работу выходитъ 1 дейханъ на 7—14 су.

6) Раздѣлъ Алаша-Яба на Бакши и Сычмазъ.

Сычмазъ дѣлится: 1) Меджеур-Ябъ-мюльки.

Мюльки
2) Кара-Ябъ принадлежитъ аул. Чуйрукъ, Кор-Сагры, Алла-Джагезъ и Алла-Сакалъ.
3) Ходжа-Супы-Ябъ: Богоджа и мюльки.
4) Тапазъ-Ябъ: Харланды. Карагезъ.
5) Перенг-Яб:Бегли.

Мюльки { 6) Арык-Перенгъ.
7) Чапыкъ.
8) Куртъ.

Далѣе Сычмазъ дѣлится на 2 канавы:

1) Угру { Кара-Ахметъ, Перренгъ, Топазъ } всѣ мейданы подъ названіемъ: Ак-Яб-Іеръ, на работу выходитъ 1 за 6—8 су

2) Сычмазъ { Ходжа-Супы, Кор-Сагры, Аладжагез-Ала-сакалъ. } всѣ мейданы подъ названіемъ: Ак-Яб-Іеръ, на работу выходитъ 1 за 6—8 су

Бакши имѣетъ водоспуски для образованія Егри-Гюзар-Бендской системы:

1) Кара-Мурад-Джаръ.
2) Тагли-Джаръ.
3) Ямали-Джаръ.

и затѣмъ выдѣляетъ съ восточной стороны:

1) Городскую канаву.
2) Буркас-Султан-азизъ.

Съ западной стороны, выше раздѣлъ изъ, ней получаютъ головы:

1) Геокъ-Агаръ—мюльки.

2) Закир-Ябъ { Курт-Закиръ, Закир-Челтекъ, Эбе-Яхзы-Іолукъ } всѣ три мюльки

3) Іонаш-Бокъ-Бурунъ—мюльки.

4) Маутеверъ—мюльки.

5) Ендакли-Ябъ принадлежитъ слѣдующимъ 6 старшинствамъ:

Мюльки { 1) Закир-Челтекъ, Курт-Закиръ
2) Іонаш-Бекъ-Бурун, Маутеверъ.
3) Геок-Огаръ, Эбе-Яхзы-Іолукъ.

6) Курома-Ябъ принадлежитъ аулу Беурп раздѣленъ подъ мюльки.

7) Ходжа-Ябъ { Бай, Кабилъ } мюльки

8) Чунгуръ (съ восточной стороны) раздѣленъ подъ мюльки.

Затѣмъ Бахши-Ябъ дѣлится на двѣ канавы:

1) Западная-Буркасъ — Буркасъ мюльки и обществен. Султан-азизъ обществен.

Буркасъ принадлежитъ 2, а Султан-азизъ 5 ауламъ.

2) Восточная-Бахши (3 канавы)—общественная; дѣлится каждый годъ. Одинъ человѣкъ обрабатываетъ 4-7 су.

КАЗЕННЫЯ ЗЕМЛИ:

Пермез-Ябъ—земля Бакшинская; орошается казенной водой.

Кизыл-Бай-Ябъ, Кули-Ябъ . . — земля и вода казенныя.

Примѣчаніе къ п. 1.

Кизылъ-Ябъ береть начало выше плотины, но вода туда не попадаетъ и земля отдается въ аренду за 1/9 часть урожая Iолотанцамъ; принадлежитъ всему Отамышу.

СПИСОКЪ

главныхъ и второстепенныхъ канавъ и земельныхъ угодій по родамъ и мелкимъ родовымъ группамъ съ указаніемъ системы земельнаго хозяйства въ Іолотанскомъ приставствѣ Мервскаго уѣзда.

№ №	Названіе обществъ по главнымъ родовымъ группамъ	Канавы		Второстепенные роды	Названіе урочищъ	Система земельнаго хозяйства
		Главныя	Второстепенныя			
	А. Родъ Уч-Урукъ	Ярки-Садыхъ	1) Ярки . .	Ярки	Бурун-Кумъ	Трехъ-польная
1	Ярки-Садыхъ . . .		2) Садыхъ .	Садыхъ	Гез-Гядыкъ	
2	Джаны-Бекъ. . . .	Джаны-Бекъ	1) Джаны-Бос-Ковакъ . . .	Тоже	Кара-Бекъ	Двухъ-польная
			2) Муртузъ Куроша .	Тоже		
3	Куюнджи	Куюнджи	Кадыръ-Сагатъ	Тоже	Ашанъ	Тоже
			2) Куюнджи	Тоже		
4	Алышъ	Алышъ	1) Алышъ .	Тоже	Минаре	Трехъ-польная
			2) Лучи-Бетъ Этмекъ . .	Тоже		
5	Машатай	Машатай	1) Куртъ Чильгай .	Тоже	Мерген-Ташъ	Тоже
			2) Саджалъ Ялбыръ . .	Тоже	Каша-Гумбезъ	
6	Ходжа-Назаръ . . .	Ходжа-Назаръ	1) Чакбазанъ	Тоже	Ходжа-Кевъ	Тоже
			2) Самелекъ	Тоже	Мегрень-Кевъ	
			3) Джантай	Тоже	Кизил-Месъ	
			4) Шир-Кіасъ	Тоже		
7	Конлы-Башъ . . .	Конлы-Башъ	1) Кульджа .	Тоже	Эрезъ	Тоже
			2) Каны-Башъ	Тоже		
8	Ходжани	Ходжани	1) Кара Ходжани . .	Тоже	Кум-Лузеръ	Тоже
			2) Шахташиръ Батимъ . .	Тоже		
9	Сухты	Сухты	1) Эрзаки . .	Тоже	Дашъ-Али	Тоже
			2) Чемче-Баба Кули . .	Тоже	Анакъ	

№№	Названіе обществъ по главнымъ родовымъ группамъ	Канавы: Главныя	Канавы: Второстепенныя	Второстепенные роды	Названіе урочищъ	Система земельнаго хозяйства
	Гусеин-Али . . .	Гусеин-Али	1) Гусеин-Али . . .	Тоже	Эгре-Кевъ	Трехъ-польная
	Бегендъ	Бегендъ	2) Бегендъ .	Тоже		
	Кизилъ	1) Кизилъ I	1) Шериф-таганъ . .	Тоже	Ялы-Казы	Двухъ-польная
		2) Пота-таганъ	2) Геръ-Пота	Тоже		
			3) Пота . . .	Тоже		
		3) Кизилъ II	4) Таганъ . .	Тоже		
			5) Он-Беги .	Тоже	Чарвахъ	
			6) Шерифъ	Тоже		
			7) Керъ . .	Тоже		
			8) Кара-Дере	Тоже		

Свѣдѣніе

о сборѣ казенной каренды съ Баба-Гамбарскихъ земель за послѣднее 3-хъ-лѣтіе.

За какой годъ	Пшеница П.	Пшеница Ф.	Ячмень П.	Ячмень Ф.	Хлопокъ П.	Хлопокъ Ф.	Джугара П.	Джугара Ф.	Кунжутъ П.	Кунжутъ Ф.	Мянъ П.	Мянъ Ф.	Поступило деньгами за арбузы, дыни и саманъ Р.	Поступило деньгами за арбузы, дыни и саманъ К.	Всего на сумму Р.	Всего на сумму К.
1898 г.	Свѣдѣній не имѣется						—	—	—	—	—	—	—	—	1515	71
1899 г.	2305	10	977	—	117	20	—	—	235	—	2	—	45	—	3013	8
1900 г.	1508	13	593	20	—	—	296	24	12	—	2	—	—	—	1471	36

Свѣдѣніе

о городскихъ доходахъ съ земель поселка Іолотань за послѣднее 3-хъ-лѣтіе.

За какой годъ	Количество обрабатываемой земли въ танапахъ	На сумму Р. К.	
1898 годъ	184 танапа	460 —	
1899 годъ	282,2 танапа	705 51	
1900 годъ	332 2/4 танапа	830 64	

СПИСОКЪ

канавъ и земляныхъ угодій по родамъ въ Пендинскомъ приставствѣ.

№№ по порядку	Названіе канавъ и кто ими пользуется	Число таповъ
	СИСТЕМА РѢКИ МУРГАБА.	
	Канавы, берущіе начало съ лѣваго берега	
1	**Эки-Юз-Ябъ**, отъ пограничнаго столба № 35. Находится въ пользованіи жителей ауловъ: Беденъ, Ходжали Кизил-Херзеки, Тахта-Базарскаго старшинства, орошаетъ	700
2	**Аймак-Ябъ**, недалеко отъ предыдущаго яба, находится въ пользованіи того-же старшинства, орошаетъ	400
3	**Шакал-Ябъ**, находится въ $8^1/_2$ верстахъ ниже столба №35 и въ равномъ пользованіи ауловъ: Кизилъ, Беденъ Ходжали-Херзеки, Тахта-Базарскаго старшинства, орошаетъ	600
4	**Калай-Гамбар-Ябъ**, находится въ 8 верстахъ ниже столба № 35 и имъ пользуются аулы: Гусейнъ, Али и $^1/_2$ Кульджи-Херзеки Кульджинскаго старшинства, орошаетъ	500
5	**Дербент-Ябъ**, идетъ параллельно Шакал-Ябу, находится въ пользованіи $^1/_2$ аула Кульджи-Херзеки Кульджинскаго старшинства и орошаетъ	200
	Ябы, находящіеся въ пользованіи 2-хъ старшинствъ Херзеки-Тахта-Базаръ и Херзеки-Кульджа.	
6	**Чай-Арыкъ**, беретъ начало противъ столба № 35 и, пройдя нѣсколько отъ рѣки, дѣлится на 5 нижепоименованныхъ ябовъ:	

	1) **Мочи-Ябъ** находится въ пользованіи жителей аула Мочи-Херзеки, Тахта-Базарскаго старшинства, орошаетъ	260
	2) **Тебет-Ябъ**, находится въ пользованіи жителей аула Тебетъ-Херзеки, Тахта-Базарскаго старшинства, орошаетъ	260
	3) **Хан-Кули-Ябъ**, находится въ пользованіи аула Ханъ-Кули, Херзеки-Кульджинскаго старшинства, орошаетъ	160
	4) **Твечи-Ябъ**, находится въ пользованіи аула Твечи, Херзеки-Кульджинскаго старшинства, орошаетъ	150
	5) **Пасса-Ябъ**, находится въ пользованіи аула Пасса, Херзеки-Кульджинскаго старшинства, орошаетъ	150
7	**Наухана-Ябъ**, главный арыкъ въ приставствѣ, беретъ начало выше укр. Меручака и теряется за ст. Юнгелы, находится въ пользованіи всѣхъ жителей приставства. Сколько орошаетъ земли—показано въ своей системѣ.	
	Съ праваго берега р. Мургаба.	
8	**Дульдур-Ахур-Ябъ**, берегъ начало противъ горы этого названія, находится въ общемъ пользованіи всего рода Херзеки, орошаетъ	600
9	**Кайра-Ябъ**, беретъ начало противъ Тахта-Базара и находится въ пользованіи жителей аула Байрачъ старшинства Хорасанлы, орошаетъ	400
10	**Байрач-Ябъ**, беретъ начало выше Тахта-Базара, находится въ пользованіи того-же аула, орошаетъ	800

11	**Алаша-Ябъ**, беретъ начало изъ предыдущаго яба и находится въ пользованіи Алаша, старшинства Хорасанли, орошаетъ	800
	СИСТЕМА КАНАВЫ НАУХАНА.	
	(Главная канава Пендинскаго приставства.)	
	Ябы, берущіе начало съ лѣваго берега:	
12	**Кель-Ябъ**, находится въ пользованія аула Халымъ, старшинства Чемче, и ауловъ Кутакъ и Алаширинъ, старшинства Дада-оглы, орошаетъ	1000
13	**Эки-Юз-Ябъ**, беретъ начало противъ Тахта-Базара и орошаетъ земли, находящіяся въ пользованіи аула Халымъ, старшинства Чемче	300
	Съ праваго берега:	
14	**Кульджа-Ябъ**, дѣлится на 4 нижепоименованныхъ яба: 1) **Карлыбаш-Ябъ**, находится въ пользованіи аула Карлыбаша, Херзеки-Кульджинскаго старшинства, орошаетъ . .	150
	2) **Ишан-Ябъ**, 3) **Кара-Тельпек-Ябъ** и 4) **Тебер-Ябъ**, всѣ три яба находятся въ равномъ пользованіи жителей старшинства Херзеки-Кульджа, орошаютъ	620
15	**Кизил-Ябъ**, находится въ пользованіи аула Кизилъ, Херзеки-Тахта-Базарскаго старшинства, орошаетъ	510
16	**Ходжа-Али-Ябъ**, беретъ начало изъ предыдущаго яба и находится въ пользованіи жителей аула Ходжа Али-Херзеки, Тахта-Базарскаго старшинства, орошаетъ	510
17	**Хан-Ябъ**, орошаетъ земли, предназначенныя въ пользованіе слобожанъ поселка Тахта-Базаръ, орошаетъ	80

18	**Коюнджи-ябъ** } находятся въ пользованіи Хора- 19 **Маматай-ябъ** } санлы, этого-же старшинства.	940 200
20	**Ердень-ябъ**, находится въ пользованіи аула Ердень, того же старшинства и орошаетъ	800
21	**Кизил-Мурад-ябъ**, находится въ пользованіи аула Кизилъ-Мурадъ, старшинства Эрдень, орошаетъ	200
22	**Дада-Оглы-ябъ**, находится въ пользованіи аула Дада-Оглы, того-же старшинства и орошаетъ	600
23	**Чемче-ябъ**, онъ-же Наухана, но получаетъ названіе Чемче-Ябъ послѣ возвышенности Акъ-Тепе и находится въ пользованіи жителей аула Чемче, того-же старшинства, и орошаетъ	550
	Ябы, находящіеся въ пользованіи 3-хъ родовъ Сухты: старшинства Чемче, Эрдень и Дада-Оглы:	
24	**Кизил-Эрдень-ябъ**, орошаетъ земли по берегу рѣки Мургаба ниже Таш-Кепринскаго моста до ст. Юнгелы	900
25	**Курбан-Ніязъ-ябъ**, беретъ начало изъ предыдущаго яба и орошаетъ земли до ст. Юнгелы . . .	600
	СИСТЕМА РѢКИ КАШЪ.	
	Ябы, берущіе начало съ праваго берега:	
26	**Пеленг-ябъ**, отъ пограничнаго столба № 29, находится въ равномъ пользованіи Херзеки-Кульджа и Херзеки-Тахта-Базарскаго старшинства, орошаетъ	500
27	**Опанъ-ябъ**, недалеко отъ Рабатъ-Кашана, находится въ равномъ пользованіи тѣхъ-же старшинствъ	600

28	**Чеммекъ-ябъ**, нѣсколько верстъ ниже предыдущаго яба, находится въ равномъ пользованіи тѣхъ-же старшинствъ	500
	СЪ ЛѢВАГО БЕРЕГА:	
29	**Нурбики-ябъ**, находится въ общемъ пользованіи тѣхъ-же старшинствъ и орошаетъ . . .	700
30	**Опан-ябъ**, орошаетъ земли ниже Рабатъ-Кашана, находится въ общемъ пользованіи тѣхъ-же старшинствъ	600
31	**Иманлы-ябъ**, орошаетъ земли недалеко отъ окончанія долины р. Кашъ, находится въ пользованіи Херзеки и Кульджинскаго старшинства	500
	ПРИМѢЧАНІЕ: По рѣкѣ Кашъ землями можно пользоваться только весною, лѣтомъ она высыхаетъ. Бывали годы, когда отъ сухости здѣсь не получалось никакого урожая .	
	СИСТЕМА Р. КУШКИ.	
	ЯБЫ, берущіе начало съ праваго берега:	
32	**Кара-Тепе-ябъ**, отъ пограничнаго столба № 23 и находится въ пользованіи крестьянъ Алексѣевскаго поселка, орошаетъ	600
33	**Шеих-Джунаетъ-ябъ**, находится въ пользованіи тѣхъ-же крестьянъ и орошаетъ	300
34	**Чепкол-ябъ**, находится ниже предыдущаго на 12 верстъ и состоитъ въ пользованіи тѣхъ-же крестьянъ, орошаетъ	600
35	**Чемень-и-Бид-ябъ**, находится въ пользованіи аула Чемень-и-Бидъ,—Мор-Калинскаго старшинства, орошаетъ	700

36	**Аб-Хорек-ябъ**, находится въ 8 верстахъ выше Кала-и-Моръ и состоитъ въ общемъ пользованіи Кала и-Морскаго старшинства, орошаетъ	500
37	**Эне-ябъ**, находится въ пользованіи старшинства Эрдень и орошаетъ	700
	ЯБЪ, берущій начало съ лѣваго берега:	
38	**Кесек-Бурун-ябъ**, начало выше Моръ-Калинскаго поста и состоитъ въ пользованіи Эрдень, орошаетъ	500

ПРИМѢЧАНІЕ: Земли ниже Чемень-и-Бидъ на р. Кушкѣ обрабатываются только весною, такъ какъ отъ этого мѣста лѣтомъ рѣка высыхаетъ.

Всѣхъ-же въ Приставствѣ орошаемыхъ земель 4308 десятинъ.

ВѢДОМОСТЬ

Каренднаго дохода за трехлѣтіе съ 1898 по 1900 годъ включительно по Пендинскому приставству Мервскаго уѣзда.

ПРИХОДЪ	Пшеница Пуд.	ф.	Руб.	К.
Собрано зерна и выручено денегъ за него въ 1898 году.	2205	35	2245	29
Тоже за 1899 годъ	2354	38	2200	50
Тоже за 1900 годъ	3720	15	3078	44

РАСХОДЪ	Руб.	К.
Въ 1898 году.		
1) Произведенный расходъ на сборъ зерна, окарауливаніе и перевѣшиваніе	161	37
2) Сданы въ Казначейство подъ квитаціи № 3462 и 4942 . .	2083	92
Тоже въ 1899 году.		
1)	210	48
2) Квитанція № 3712	1990	2
Тоже въ 1900 году.		
1)	315	6
2) Квитаціи №№ 4331, 4688 и 5868	2763	38

Приложеніе IV.

Сравнительное описаніе

устройства и организаціи туземнаго населенія Іолотанскаго и Атекскаго приставствъ (земледѣльческія начала, туземная администрація, подать, организація общественныхъ суммъ: пріемный покой и школа. Народный Судъ. Базары).

Введеніе.

(на канвѣ мыслей Гоголя).

Наступаетъ время, когда представители болѣе или менѣе значительныхъ административныхъ установленій, озабочиваясь устройствомъ мѣстнаго населенія Закаспійской области и подготовкой его исподволь, съ полной осмотрительностью, къ воспринятію учрежденій обще-государственныхъ, не нарушая однако въ данное время началъ исторически установившагося обычая, рѣзко отличающагося отъ взглядовъ и понятій русской народности, настойчиво предъявляютъ къ приставамъ, какъ ближайшимъ и непосредственнымъ руководителямъ народа, требованія сознательнаго и внимательнаго отношенія къ дѣлу правленія. Каждый, въ большей или меньшей степени, сознаетъ, что правленія выдумать или сочинить нельзя, оно образуется само собой, изъ духа и свойствъ народа, изъ мѣстности-земли на которой живетъ этотъ народъ, изъ исторіи народа, которая показываетъ, какъ сложилась жизнь даннаго народа. Приставъ обязанъ, преслѣдуя задачи правительственныя, все это внимательно обсудить и взвѣсить,—отрѣшившись отъ всякихъ личныхъ интересовъ и выгодъ, стать на высотѣ своего положенія, какъ русскаго сѣятеля высокихъ и добрыхъ началъ въ почти дикую толпу туземной народности. Поведя дѣло хорошо и умно, онъ принесетъ великую пользу отечеству и своей скромной, но настойчивой работой, достигнетъ изумительныхъ результатовъ.—Итакъ, необходимо пробуждать въ народѣ потребности стройной организаціи: туземецъ исторически привыкъ къ безначалію, но періодъ неразвитости и косности теперь долженъ быть прекращенъ. Необходимы правители, которые, стоя выше среды, не будучи связаны съ ней и ни съ кѣмъ изъ нея въ отдѣльности личными выгодами, сплотились бы съ населеніемъ и его интересами

—въ особенности же съ земледѣліемъ, какъ краеугольнымъ камнемъ общественнаго начала (земледѣліе всего приставства—опытное поле для пристава)—и твердой рукой ввели-бы этотъ народъ, конечно въ свое время, въ общій государственный строй.

1. Земледѣльческія начала.

а) *Обычное право.* «Биръ адамъ—биръ су», одинъ человѣкъ—одна вода. Это общій правовой законъ туркменъ для пользованія землей-водой. Количеству «су» отвѣчаетъ число людей, имѣющихъ право на воду. Каждый женатый имѣетъ право на одно „су", холостой лишенъ этого права. Никто не можетъ оставить своего „су", не передавъ его другому лицу, и право передачи предоставлено каждому желающему. Принявшій „су" выставляетъ рабочихъ и верблюдовъ, для очистки каналъ и содержанія плотинъ, а также несетъ нарядъ по исправленію дорогъ и проч.—Извративъ обычай, разрѣшающій вѣнчать дѣтей до наступленія періода возмужалости, туркмены, желая получить лишнее «су», часто женили своихъ сыновей почти тотчасъ послѣ рожденія; невѣста, нерѣдко, на 10 и болѣе лѣтъ была старше жениха. Взрослые мужчины брали въ жены дѣвочекъ 3—4 лѣтъ; 8—12 лѣтній ребенокъ являлся фактически мужемъ или женой (впрочемъ мальчики, въ большинствѣ, не ранѣе 15 лѣтъ).—Въ Іолотанскомъ приставствѣ этотъ обычай исподволь уничтоженъ, введено за правило: право на «су» получаетъ каждый, достигшій 20-лѣтняго возраста, безразлично женатъ онъ или нѣтъ, а съ 1900 года, для привлеченія большаго числа лицъ къ платежу подати, съ 16-лѣтняго возраста; не достигшіе сказаннаго возраста хотя бы и женились, права на «су» не имѣютъ.—Эту поправку въ обычномъ правѣ населеніе Іолотани приняло охотно и теперь объ этомъ не сожалѣетъ: браки малолѣтнихъ почти прекратились и кажутся уже явленіями анормальными.

Въ Атекскомъ приставствѣ, по моему мнѣнію, къ сожалѣнію, сказанной поправки въ обычномъ правѣ не сдѣлано и каждый женатый получаетъ «су». Отсюда возмутительная торговля дѣтьми и бѣдственное, безвыходное положеніе не женатыхъ взрослыхъ.—Многосемейные ихъ порабощаютъ или они въ силу необходимости, должны заниматься: разбоемъ, грабежомъ, воровствомъ и контрабандой, стараясь этимъ путемъ, возможно скорѣе скопить средства для калыма. Такихъ лицъ приходится на приставство до 300 человѣкъ.

б) *Распредѣленіе земли и воды подъ посѣвы и подъ сады и гонжу (майданы и мюльки).* Отъ расположенія земельныхъ посѣвныхъ (май-

данныхъ) участковъ даннаго года зависитъ и положеніе, канавъ т. е. направленіе ихъ и устройство поливной ирригаціонной сѣти. Для орошенія усадебныхъ (мюльковыхъ) земель проводится отдѣльная канава на болѣе или менѣе продолжительное время. Въ Атекѣ, гдѣ на мюлькахъ устроены усадьбы, воздвигнуты глинобитныя постройки (во многихъ аулахъ) характеръ этихъ канавъ постоянный. Въ Іолотани, напротивъ, мюльковыя канавы часто не служатъ болѣе 7—8 лѣтъ. По истеченіи этого срока, нерѣдко, аулъ переставляетъ кибитки и перекочевываетъ на новыя, находящіеся на его землѣ, мюльки.

Въ Іолотани всѣ земли приставства, орошаемыя Іолотанскимъ магистраломъ, подѣлены между старшинствами и границы ихъ точно извѣстны аульнымъ обществамъ. Въ Атекѣ вопросъ этотъ мною не обслѣдованъ.

Ежегодно, въ концѣ августа или въ началѣ сентября, общество каждаго старшинства сосчитываетъ число лицъ имѣющихъ право на воду—число своихъ «су». Мирабы и аксакалы (какъ благонадежные люди), подъ наблюденіемъ старшины выбираютъ земельные участки подъ посѣвъ всего общества и разбиваютъ ихъ на опредѣленные участки. Такіе участки, называемые въ Іолотани пайкалами, въ Атекѣ саркарами, группируютъ отъ 16 до 20 «су» или 8—10 дейхановъ (два «су» образуютъ дейханчилыкъ—участокъ одного рабочаго). Между такими группами дейхановъ пайкалы и саркары ежегодно распредѣляются метаніемъ жребія. Группировка владѣльцевъ «су» на пайкалахъ и саркарахъ предоставлена добровольному соглашенію дейхановъ до метанія жребія.—Величина пайкала (саркара) отъ 18 до 22 десятинъ. Для установленія очереди и удобства полива каждый пайкалъ (саркаръ) подѣленъ на два «теха» (въ Атекѣ келеме); т. е. на участки для 4—5 дейхановъ.—Для полива «теха» назначено 12 часовъ въ сутки, причемъ поливная очередь мѣняется: поливавшіе днемъ—слѣдующій разъ поливаютъ ночью. Черезъ 10—16 (среднемъ 14) сутокъ каждый «техъ» получаетъ одинъ 12-ти часовой поливъ.

Мюльковый усадебный надѣлъ, имѣющій отдѣльную канаву, по обычаю, долженъ отвѣчать числу правовыхъ «су» данной кибитки. Въ Іолотанскомъ приставствѣ надѣлъ мюлька на одно майданное посѣвное «су» отвѣчаетъ числу правовыхъ «су» данной кибитки; исключеній въ этомъ случаѣ ни для кого не дѣлается. Въ среднемъ мюлькъ одного «су» равенъ одному «танапу» земли или $^1/_6$ части десятины въ 2400 кв. саж.; случаевъ передачи мюльковаго-усадебнаго «су» другому лицу почти не бываетъ. Этотъ правовой обычай однако и въ Іолотанскомъ приставствѣ одно время былъ нарушенъ: озабочиваясь насажденіемъ са-

довъ, пристава выдавали записки нѣкоторымъ лицамъ, въ большинствѣ изъ числа должностныхъ, разрѣшающія развести садъ на одной десятинѣ, въ нѣкоторыхъ же случаяхъ и на болѣе значительныхъ участкахъ. Помощники пристава изъ мѣстныхъ обывателей, бывшіе старшины, судьи, наслѣдники казія и проч. захватили въ свои руки болѣе или менѣе значительные мюльковые-усадебные участки, въ особенности въ аулахъ продолжительной и постоянной осѣдлости. На нѣкоторыхъ канавахъ болѣе половины мюльковыхъ земель оказались въ частномъ пользованіи. Общества роптали и случаи жалобъ были весьма часты. Являлась настоятельная необходимость урегулировать это дѣло. Захваты мюльковъ, занятыхъ посѣвами юнжи, передать обществу было легко, не представляло затрудненія передать въ общественное пользованіе и сады, разведенные на большихъ участкахъ; сады же, разведенные на малыхъ участкахъ, пришлось оставить въ пользованіи ихъ владѣльцевъ (это важно было въ интересахъ сохраненія этихъ садовъ). Однако общества установили ежегодно взыскивать арендную плату въ общественныя суммы аула съ каждаго излишне захваченнаго танапа мюльковой земли—2 руб. 50 к. или съ десятины—15 руб. въ годъ. Этимъ возстановлены правовой законъ и справедливость.

Въ Атекскомъ приставствѣ участки мюльковыхъ-усадебныхъ земель на каждое «су» въ среднемъ составляютъ одну десятину. На нихъ, кромѣ садовъ и юнжи, производятъ посѣвы хлопка, иногда и ячменя.

Захваты большихъ мюльковъ-усадебъ бывшими старшинами, судьями и другими вліятельными лицами существуютъ въ большой степени. Жалобы на это нерѣдки. Захватчики поясняютъ, что землю эту, часто и садъ, они купили у другихъ лицъ, предъявляютъ на это записки, или что общество когда-то имъ подарило это или же предоставило начальство. Такъ относительно земли, но продать, подарить или отвести лишнюю воду, не нарушая основного правового закона: «биръ адамъ—биръ су», никто не можетъ. Этотъ законъ одинаковой пропорціи воды, тождественный какъ для майдановъ-посѣвовъ, такъ и для мюльковъ-усадебъ, не можетъ быть нарушенъ. Въ Атекѣ это дѣло требуетъ опредѣленной регламентаціи и устройства

и в) *Сплоченіе земледѣльческихъ силъ, наряды рабочихъ и ссудная касса.* Въ Іолотанскомъ приставствѣ, гдѣ общество въ 4000 кибитокъ (около 17 тыс. душъ) своими средствами и силами должно содержать свою же Кызыклы-бендскую плотину, черезъ каждые два года очищать и исправлять Іолотанскій магистралъ, длиною болѣе 60 верстъ, и ежегодно чистить и приводить въ порядокъ свои аульныя канавы длиною для нѣкоторыхъ старшинствъ въ 20—30 верстъ, является на-

стоятельною необходимостью удерживать земледѣльческія силы населенія отъ стремленія къ полученію земли на сторонѣ и къ перекочевкѣ на эти земли.

Постройка Гиндукушской плотины удѣльнаго вѣдомства и орошеніе земель въ Байрам-Али вызвало стремленіе іолотанскихъ сарыковъ къ полученію тамъ земли, тѣмъ болѣе, что они въ первое время имѣли возможность получать участки земли непосредственно сами, за $^1/_4$ часть урожая. Земли же эти, какъ весьма продолжительное время отдыхавшія, давали баснословные урожаи. Водой же были вполнѣ обезпечены, такъ какъ имѣніе Удѣловъ брало, да и теперь беретъ, воду изъ Мургаба въ мѣрѣ болѣе чѣмъ достаточной, не сообразуясь съ расходомъ воды Мургаба и потребностями Мервскаго оазиса. Выдѣляемая же имѣнію $^1/_4$ часть урожая составляетъ значительно меньшій расходъ стоимости нарядовъ въ Іолотани. Земледѣліе въ Мургабскомъ имѣніи Удѣловъ представляетъ достаточную выгоду даже при полученіи земли отъ посредниковъ, когда земледѣлецъ-работникъ получаетъ лишь $^3/_8$ урожая ($^3/_8$ посреднику и $^2/_8$ имѣнію). Въ то же время въ Іолотани нарядъ постоянныхъ рабочихъ былъ: на Кызыклы-бендскую плотину 33 человѣка, часть кибитокъ съ семействами; по магистралу и въ приставскомъ саду работало 11 чел., на общественной мельницѣ работало 3—4 человѣка и сторожей по почтовой дорогѣ 4—6 человѣкъ. Ссуду изъ уѣздной кассы получали нѣкоторые старшины и вліятельные лица въ свою пользу. Земледѣліе пристава погибало, въ Байрамъ-Али переселилось болѣе 600 кибитокъ и многіе аулы намѣревались въ полномъ составѣ переселиться туда же. Стоимость «су» во всѣхъ аулахъ явилась величиной отрицательной. Уходящіе на земли Удѣловъ прискивали лицъ своего общества, которыя, получая съ уходящихъ 3—4 рубля за каждое «су», принимали на себя и общественныя работы, и наряды; нѣкоторые изъ принявшихъ «су» уклонялись затѣмъ отъ работъ и нарядовъ. Бѣдняки какъ милости просили освободить ихъ отъ воды. Мирабы и старшины затруднялись выставить рабочихъ, ибо средствъ и силъ къ тому не было.

Являлась настоятельная необходимость измѣнить положеніе дѣла: нарядъ рабочихъ на плотину былъ сокращенъ до 11 человѣкъ, всѣ прочіе наряды отмѣнены. Усилія къ возвращенію на свои земли 600 кибитокъ изъ Б.-Али оставались на первое время тщетными; указывалось, что нѣтъ основанія стѣснять личную свободу: каждый пусть живетъ тамъ, гдѣ ему лучше, и занимается земледѣліемъ, гдѣ ему выгоднѣе; земли же имѣнія со временемъ истощатся, потеряютъ свою выгодность, въ особенности же при посредникахъ, и дѣло уладится само

собою, безъ опеки и насилія. Мнѣ кажется, что имѣніе, при обширности его земель, всегда имѣетъ возможность засорившіяся земли замѣнить новыми. Какъ бы то ни было, но въ 1898 году это дѣло получило санкцію Начальника области и іолотанскіе сарыки, конечно, по уборкѣ хлѣбовъ, осенью, къ раздѣлу земли, были водворены въ свои аулы и къ своимъ обществамъ. Теперь іолотанскимъ сарыкамъ земля въ Б.-Али не выдается.

Для того, чтобы ссуда принесла болѣе существенную пользу и для усиленія земледѣлія, была установлена выдача ссудныхъ денегъ не отдѣльнымъ лицамъ, а на все земледѣліе старшинства. На «техъ» (въ старшинствѣ, въ среднемъ, 25 найкаловъ или 50 теховъ) выдавалось по 25 рублей; приняты мѣры, установлено бдительное наблюденіе, чтобы эти деньги выдавались по назначенію. Подобная мѣра дала возможность привлечь къ самостоятельному занятію земледѣліемъ лицъ малаго достатка и освободить, до нѣкоторой степени, земледѣльца-работника отъ возмутительной эксплоатаціи его труда туземцами-барышниками, евреями и армянами. Нерѣдко названныя лица выдавали ссуду земледѣльцу-работнику и даже цѣлой группѣ дейхановъ на весьма тяжкихъ условіяхъ, такъ, напр., требовалось возвратить ссуду урожаемъ по опредѣленной заранѣе цѣнѣ и остальную, свободную часть урожая, продать имъ же; было время, когда при такихъ условіяхъ забирались: ячмень по 13—16 коп. за пудъ, пшеница 26 коп. за пудъ и хлопокъ 80 к. и до 1 руб. 40 коп. за пудъ.

Ссудная касса Мервскаго уѣзда образована изъ опредѣленныхъ взносовъ денегъ съ каждой кибитки въ теченіе нѣсколькихъ лѣтъ.

Атекское приставство, орошаемое рѣчками и ручьями и, отчасти, водой изъ каризовъ, естественно, не имѣетъ такихъ большихъ нарядовъ рабочихъ силъ, какъ то требуетъ Кызыклы-бендская плотина и Іолотанская ирригаціонная сѣть. Стоимость «су» здѣсь всегда являлась величиной положительной и заниматься земледѣліемъ имѣется возможность сравнительно съ небольшими средствами, хотя урожайность въ Атекѣ и слабѣе Іолотанской, гдѣ значительно больше воды, земля мягче (съ большей примѣсью песку), а удобреніемъ служитъ илъ, котораго особенно много въ водѣ при паводкахъ р. Мургаба. Эксплоатація труда земледѣльца-работника существуетъ и теперь въ весьма солидныхъ размѣрахъ; за ссуду подъ урожай барышники-промышленники забираютъ: ячмень по 26 коп. за пудъ, пшеницу 36 коп. за пудъ и хлопокъ по 1 р. 50 коп. Уѣздная ссудная касса еще весьма ограничена. Ссуду получаютъ отдѣльныя лица, часто торговцы и промышленники, но, въ большинствѣ, зажиточные земледѣльцы. Атекское приставство участвуетъ

въ ссудной кассѣ уѣзда; въ каждомъ аулѣ «су», выдаваемые въ вознагражденіе упраздненнымъ кандидатамъ старшинъ и аульнымъ судьямъ, а также спорные «су» ежегодно, распоряженіемъ пристава, сдаются въ аренду и вырученныя деньги поступаютъ въ ссудный каниталъ уѣзда. Такихъ денегъ каждый годъ поступаетъ отъ приставства до 2-хъ тысячъ рублей. Переселеніе въ приставство туркменъ изъ Асхабадскаго уѣзда весьма значительно. Это, конечно, нежелательное явленіе, такъ какъ въ Атекѣ воды немного, да и прибываетъ, надо полагать, элементъ неблагонадежный.

2. Туземная администрація.

Каждое приставство по существу представляетъ изъ себя волость съ интеллигентнымъ представителемъ во главѣ въ лицѣ пристава. Какъ Атекское, такъ и Іолотанское приставства по количеству народонаселенія и по числу кибитокъ почти одинаковы. Какъ то, такъ и другое имѣютъ, въ среднемъ, 4000 кибитокъ при 16 тысячахъ душъ. При такихъ, почти одинаковыхъ численныхъ условіяхъ, въ Іолотанскомъ приставствѣ 11 старшинъ, въ Атекскомъ же ихъ 30. Естественно, въ Атекѣ управлять народомъ, при посредствѣ столь значительнаго числа старшинъ, весьма затруднительно. Районъ Меана-Чаача удаленъ отъ Каахка, центра правленія, болѣе чѣмъ на 150 верстъ.

Въ Іолотанскомъ приставствѣ, гдѣ общій племенной составъ населенія—сарыки, старшинства сгруппированы по родамъ и колѣнамъ. Въ каждомъ старшинствѣ колѣна ближайшихъ родовъ и родственниковъ располагаются по отдѣльнымъ канавамъ; есть старшинства съ 2 канавами, но въ большинствѣ отъ 3 до 4 канавъ. Рознь и распри между канавами весьма замѣтны и часто нужно много труда и такта, чтобы прекратить раздоръ и установить согласіе. Канава, отъ которой выбранъ старшина, его поддерживаетъ, но прочіе слѣдятъ за каждымъ его дѣйствіемъ (даже если онъ женился неправильно) и о всемъ докладываютъ приставу, прося о смѣнѣ. Затаенная, конечно, цѣль—имѣть старшину отъ своей канавы; начало же интриги—замѣченный претендентъ. Съ своей стороны старшина и его родственники о всемъ замѣченномъ у другихъ немедленно доводятъ до свѣдѣнія пристава. Эти условія даютъ возможность сравнительно легко раскрывать преступленія, узнать условія жизни и положеніе почти всякаго дѣла; необходимо только—не поддаваться вліянію интриги и неосновательнымъ навѣтамъ и лишь при очевидной недобросовѣстности старшины и непригодности его—просить о смѣнѣ.

Въ Іолотани каждый старшина имѣетъ опредѣленное вознагражденіе. Оно одинаково во всѣхъ старшинствахъ—одинъ пайкалъ—и общества не могутъ измѣнить этого вознагражденія, т. е. увеличить или убавить, такъ какъ установлено разъ навсегда—вознагражденіе должности, а не лица. Мюльковый же надѣлъ старшина получаетъ одинаковый, какъ и прочіе члены общества. Такимъ образомъ старшина въ своемъ вознагражденіи независимъ отъ произвола и интригъ, что чрезвычайно важно для успѣшности правленія. Величина старшинствъ отъ 300 до 500 кибитокъ.

Атекское приставство слагается изъ различныхъ колѣнъ основныхъ туркменскихъ родовъ, выходцевъ изъ Мерва и Ахала, смѣшенія туркменъ съ персами, частью—изъ персовъ и даже афганцевъ. Народности эти имѣютъ свои отдѣльныя канавы отъ воды данной рѣчки. Каждая канава, за весьма малымъ исключеніемъ, имѣетъ своего старшину; есть много ауловъ, гдѣ на 20—30 кибитокъ поставленъ старшина. Вознагражденіе старшины—отъ 3 до 16 „су“, такая неопредѣленность вознагражденія зависитъ отъ согласія общества о вознагражденіи для каждаго лица. Наблюдался случай въ аулѣ Араб-Кала, гдѣ по требованію общества старшинѣ, получавшему вознагражденіе въ 8 „су“ два года, оно сбавлено на 4. Полагаю, что подобная зависимость вознагражденія и личности старшины отъ общества весьма вредно отражается на его дѣятельности: старшина угождаетъ обществу, главное—его заправиламъ, часто скрываетъ воровъ и другія преступленія; бываютъ случаи, что за розыскъ воровъ и уворованнаго старшина отъ потерпѣвшаго беретъ вознагражденіе, не понимая, что розыскъ воровъ—его служебная обязанность. Въ такихъ случаяхъ можно даже допустить, что онъ и самъ участвовалъ въ воровствѣ. Резюмируя изложенное, полагалъ-бы необходимымъ сгруппировать общества въ болѣе крупные старшинства, имѣть всего 10—12 старшинствъ, назначить имъ, по постановленіямъ сходовъ, опредѣленное вознагражденіе, одинаковое для каждаго старшины. Теперь это дѣло необходимо подготовить, а въ Августѣ, при подѣлѣ земли, привести въ исполненіе. Выборъ старшинъ производить отъ каждой канавы; изъ выбранныхъ 3—4 кандидатовъ (по числу канавъ старшинства) одного, по усмотрѣнію пристава, представлять къ утвержденію, въ актѣ выборовъ означать и прочихъ кандидатовъ. Въ опредѣленныхъ кандидатахъ старшинъ, которые нынѣ установлены въ Іолотанскомъ приставствѣ, по моему мнѣнію, особой надобности не имѣется, такъ какъ временно отсутствующаго старшину всегда возможно замѣнить мирабомъ старшинской канавы, которому, какъ лицу стоящему близко къ старшинѣ, хорошо извѣстны

текущія дѣла и требованія; кандидатъ же—всегда отъ другой канавы и равно ничего не знаетъ.—Желательно для старшинъ установить особый знакъ *).

Для наблюденія и завѣдыванія Кызыклыбендской плотиной и Іолотанскимъ магистраломъ (длиною болѣе 60 верстъ), до начала подѣла его на аульныя канавы, въ Іолотанскомъ приставствѣ имѣются два пенджуара (строители плотинъ); они вѣдаютъ и указываютъ работы по исправленію плотины, наблюдаютъ за исправностью матеріала и, нерѣдко, рѣшаютъ споры о подѣлѣ воды въ аулахъ. Нарядъ рабочихъ и верблюдовъ для сказанныхъ надобностей дѣлается по ихъ требованію; они же руководятъ и работами. Вознагражденіе получаютъ землей по одному пайкалу (въ среднемъ 16 су) каждый, по очереди отъ всѣхъ старшинствъ; вознагражденіе это опредѣленное и отъ личности пенджуара не зависитъ.—Особый надсмотрщикъ наблюдаетъ за регуляторомъ магистрала, онъ доставляетъ свѣдѣнія о расходѣ воды на Іолотань и ведетъ по этому предмету особую отчетность. До 1901 года онъ получалъ 360 рублей въ годъ изъ ирригаціоннаго кредита Интендантской смѣты, теперь же—выплачиваетъ населеніе Іолотани. Надсмотрщикъ Гиндукушской плотины получаетъ вознагражденіе отъ населенія Тохтамышскаго и Отамышскаго раіоновъ. Должностей пенджуаровъ въ Атекѣ нѣтъ, такъ какъ не имѣется и плотинъ.

Каждая канава въ старшинствѣ Іолотанскаго приставства имѣетъ своего мираба, число канавъ аула опредѣляетъ количество мирабовъ, въ большинствѣ старшинствъ ихъ 4. Старшинство выдѣляетъ мирабамъ одинъ пайкалъ земли (16—20 су); это—при всякомъ числѣ мирабовъ. Если въ старшинствѣ два или три мираба, то вознагражденіе ихъ 6—9 „су“ для каждаго, при четырехъ мирабахъ каждый получаетъ 4—5 „су“ при весьма хорошей землѣ, какъ исключеніе даютъ иногда 2—3 мирабамъ 1 техъ. Какъ видно, норма вознагражденія мирабовъ въ Іолотани установлена опредѣленная и отъ личности мираба не зависитъ. Въ Атекскомъ приставствѣ каждое старшинство имѣетъ одного мираба; только 3—4 старшинства, имѣющихъ двѣ канавы, имѣютъ два мираба. Въ малыхъ старшинствахъ вознагражденіе мираба—одно „су“, въ болѣе многочисленныхъ—два „су“.

Въ Атекѣ установлены должности эминовъ—сборщиковъ податей (въ Іолотани ихъ нѣтъ). Въ малыхъ старшинствахъ—одинъ эминъ, въ

*) Распоряженіе относительно ношенія всѣми туземными старшинами нагрудныхъ знаковъ уже состоялось и знаки были разосланы 29 и 31 Января 1901 года всѣмъ уѣзднымъ начальникамъ для врученія ихъ мѣстнымъ старшинамъ.

болѣе многочисленныхъ—3 и 4; вознагражденіе эмина одно „су“, въ нѣкоторыхъ же аулахъ ихъ освобождаютъ отъ платежа подати и повинностей. Если въ Атекскомъ приставствѣ упразднить должности старшинъ въ малыхъ аулахъ, на основаніяхъ ранѣе изложенныхъ, и эминовъ, то мирабы могли-бы получать болѣе крупное вознагражденіе и тогда, какъ это дѣлается въ Іолотани, подъ отвѣтственностью и наблюденіемъ старшины на нихъ могло быть возложено собираніе податей и другихъ поступленій, подлежащихъ взносу отъ ихъ канавъ.

Въ Іолотани, для передачи приказаній, розысковъ, сбора рабочихъ и проч., при каждомъ старшинѣ установлено два, такъ называемыхъ, аульныхъ джигита; они получаютъ въ каждомъ старшинствѣ опредѣленное вознагражденіе, по одному теху (4—5 су) на двухъ. Съ 1900 года, въ старшинствахъ „Мамотай“ и „Алышъ“ постановлено на наемъ двухъ такихъ джигитовъ при раскладкѣ подати собирать съ общества по 200 рублей въ каждомъ старшинствѣ.—Желательно мѣру эту, въ интересахъ представленія обществу большаго количества земли—воды подъ земледѣліе, ввести исподволь и въ другихъ аулахъ.

Въ Атекскомъ приставствѣ при старшинахъ состоятъ есаулы, тѣ же аульные джигиты: въ малыхъ старшинствахъ по одному, въ болѣе крупныхъ—два и три; вознагражденіе имъ въ малыхъ аулахъ—одно „су“, въ многолюдныхъ—два. При группировкѣ въ болѣе крупныя единицы число есауловъ (аульныхъ джигитовъ) можетъ быть установлено по два къ каждому старшинѣ и имъ назначено опредѣленное вознагражденіе.

Народные судьи въ Іолотани получаютъ вознагражденіе по 1 руб. суточныхъ въ дни дѣйствительнаго несенія своихъ обязанностей (за дни засѣданій) изъ общихъ общественныхъ суммъ населенія.

Въ Атекѣ судьи получаютъ, почти во всѣхъ аулахъ, вознагражденіе землей по одному „су“ каждый, въ 4-хъ же аулахъ—по два „су“

Для писарскихъ обязанностей въ Іолотани имѣется по одному муллѣ при каждомъ старшинѣ; каждому муллѣ платится во всѣхъ старшинствахъ одинаково по 30 рублей въ годъ изъ аульныхъ суммъ старшинства. Въ Атекѣ тоже при каждомъ старшинѣ состоитъ мулла; получающій вознагражденіе землей отъ одного до четырехъ „су“ включительно. А такъ какъ каждый мулла за исполненіе требъ, обученіе дѣтей и проч., въ зависимости отъ усердія и учености, получаетъ нерѣдко особое вознагражденіе отъ общества и отдѣльныхъ лицъ, по 30 рублей въ годъ за веденіе писарскихъ дѣлъ (40—50 бумагъ въ годъ), то ихъ вознагражденіе надо считать вполнѣ достаточнымъ

При приставствѣ для посылокъ, окарауливанія арестованныхъ и проч. состоятъ, такъ называемые, приставскіе джигиты. Въ Іолотани ихъ опредѣлено 4. Жалованье они получаютъ опредѣленное, по 25 рублей въ мѣсяцъ. Деньги на вознагражденіе ихъ собираются съ населенія при раскладкѣ подати на годъ впередъ и сдаются въ казначейство самими старшинами въ депозитъ Начальника уѣзда, затѣмъ ежемѣсячно по требовательной вѣдомости высылаются для раздачи. Такой порядокъ установленъ съ 1898 года; ранѣе такія деньги хранились на рукахъ у пристава и вознагражденіе джигитовъ было отъ 16 до 20 рублей въ мѣсяцъ.

Въ Атекскомъ приставствѣ, гдѣ часто пересылаются подъ конвоемъ въ предѣлы Персіи персидско-подданные, задержанные пограничной стражей, а также изъ Мервскаго уѣзда и Тедженскаго уѣзднаго района, число джигитовъ опредѣлено въ 9 человѣкъ, но въ дѣйствительности часто ихъ держится лишь 7 человѣкъ. Кромѣ этого въ посслкѣ Душакъ на средства населенія содержится два сторожа; они перевозятъ приказанія въ отдаленнѣйшій отъ Каахка районъ Меана-Чаача, частью же и окарауливаютъ посслокъ, состоя въ распоряженіи полицейскаго. Какъ джигиты, такъ и эти караульщики, содержатся населеніемъ,—получаютъ отъ 15 до 20 рублей въ мѣсяцъ. Деньги на содержаніе ихъ собираются съ населенія въ началѣ каждаго года по опредѣленной раскладкѣ и хранятся на рукахъ у пристава. Казалось бы возможнымъ часть расходовъ по содержанію джигитовъ въ Атекскомъ приставствѣ отнести на Мервскій уѣздъ и Тедженскій уѣздный районъ, хотя бы въ суммѣ по 400 рублей на каждый, въ виду того, что часть пересыльныхъ поступаетъ изъ Мервскаго уѣзда и Тедженскаго уѣзднаго района, да и пересылаемые—задержанные пограничной стражей—исключаютъ надобности приставства. Населеніе Атекскаго приставства на эти надобности въ 1900 году израсходовало всего 1924 руб. 58 коп.; собрано же всего денегъ было 2077 руб. 92 коп., изъ нихъ къ 1-му Января 1901 года осталось 153 руб. 34 коп. Въ Іолотани же расходуется всего 1200 рублей въ годъ, плюсъ почтовый расходъ на пересылку.

Полагалъ бы отмѣнить при арестномъ домѣ въ Каахка нарядъ караула отъ войсковыхъ частей гарнизона, такъ какъ пересылаемые персіяне—не преступники, а лишь лица неблагонадежныя.

Для окарауливанія полотна желѣзной дороги отъ бродячаго скота въ Іолотанскомъ приставствѣ содержится одинъ конный сторожъ, которому населеніе платитъ 20 рублей въ мѣсяцъ изъ ауловыхъ суммъ, по очереди между старшинствами. Въ Атекскомъ приставствѣ для таковой же надобности девять ауловъ, прилегающихъ къ полотну желѣзной

дороги, содержатъ каждый по одному караульщику; изъ нихъ 4 аула платятъ караульщику по одному «су», одинъ—два «су», три аула по 96 руб. въ годъ и одинъ—72 рубля въ годъ.

3. Кибиточная государственная подать и земскій сборъ.

Кибиточная подать установлена по 4 рубля, а земскій сборъ—2 рубля съ кибитки. Въ Іолотанскомъ приставствѣ подать эта скорѣе можетъ быть названа подушной, такъ какъ ее уплачиваютъ всѣ лица, достигшіе 16-ти-лѣтняго возраста и надѣленные надѣломъ «су». Въ Атекѣ она скорѣе кибиточная, оплачиваютъ семейные, женатые, даже дѣти; холостые не платятъ.

Съ 1898 года въ Іолотанскомъ приставствѣ установленъ слѣдующій порядокъ раскладки и собиранія подати: ежегодно, къ марту мѣсяцу, составляются старшинами на туземномъ языкѣ податные списки; для удобства подсчета на каждой страницѣ записывается 10 человѣкъ; свѣдѣній о состоятельности не помѣщается. Затѣмъ, въ назначенный день, по возможности базарный, собирается въ управленіи приставства аульный сходъ; обыкновенно присутствуетъ 60—100 и болѣе человѣкъ—представителей отъ всѣхъ канавъ старшинства (если для этого дѣла приставу самому объѣзжать старшинства, собирать сходъ въ аулѣ, конечно у старшины, то прибудутъ съ другихъ канавъ къ кибиткѣ старшины лишь его пріятели; въ управленіе же, на нейтральную почву, пойдетъ каждый, кто желаетъ; главное же—работа эта въ аулахъ займетъ у пристава слишкомъ много времени, почти мѣсяцъ, и оторветъ отъ текущихъ дѣлъ). Помѣщеніе управленія для этой надобности достаточное. Приставъ лично, при участіи мирзы, прочитываетъ сходу аульный списокъ, для повѣрки правильности его составленія; замѣченные пропуски сходомъ пополняются. Послѣ этого каждая канава выбираетъ своего глашатая; эти 3—4 человѣка, по числу канавъ старшинства, и опредѣляютъ количество сбора съ каждаго лица; бѣдному назначаютъ 50 коп. и рубль, богатому 30—40 и даже 50 рублей, людямъ среднято достатка 6—8 рублей; цыфру, опредѣленную глашатаями и сходомъ, приставъ лично заноситъ въ списокъ; при этой раскладкѣ включаются въ разверстку всѣ предназначенные сборы. Если, послѣ подсчета, общая цыфра раскладки превышаетъ необходимую сумму сбора, то излишекъ, съ согласія схода, поступаетъ въ аульныя суммы даннаго старшинства; при меньшемъ итогѣ (что никогда почти не случается) сходъ указываетъ, какія цыфры повысить. Такихъ денегъ, образующихся отъ излишка при раскладкѣ подати, въ 1900 году во всѣхъ

аулахъ въ общей сложности поступило болѣе 1500 рублей. Общій выводъ подсчетовъ суммъ назначеній заносится въ тетради на русскомъ и туземномъ языкахъ. Самый сборъ производятъ мирабы и старшины, означая поступленія въ тетрадяхъ своими печатями; случаевъ, чтобы съ кого либо было взыскано болѣе назначеннаго, не наблюдалось. Каждый плательщикъ знаетъ цыфру своего взноса. Подать, земскій сборъ и деньги на содержаніе приставскихъ джигитовъ старшины лично сдаютъ въ Мервское казначейство, остальныя же собранныя деньги записываютъ на приходъ по аульнымъ денежнымъ тетрадямъ или же обращаютъ по назначенію. Въ Атекѣ ежегодныхъ аульныхъ податныхъ тетрадей не составляютъ; въ каждомъ аулѣ есть посемейные списки, но они весьма невѣрны. Для представленія въ уѣздъ свѣдѣній къ 1 апрѣля о числѣ податныхъ кибитокъ на данный годъ, приставъ приказами требуетъ отъ старшинъ свѣдѣнія: о числѣ лицъ женившихся, о числѣ семейныхъ умершихъ, числѣ переселившихся въ приставство семейныхъ и числѣ выѣхавшихъ семействъ. По этимъ свѣдѣніямъ, убавляя или прибавляя результатъ, въ зависимости отъ вывода, къ числу податныхъ кибитокъ предшествовавшаго года, составляются податныя свѣдѣнія каждаго года. Затѣмъ, приказами же приставъ объявляетъ старшинамъ сумму назначенія и высылаетъ въ аулы чистыя шнуровыя тетрадки съ разсчетами на обложкѣ причитающейся подати и земскаго сбора. Деньги на содержаніе приставскихъ джигитовъ взыскиваются по другимъ разсчетнымъ листамъ. Какъ подать, такъ и земскій сборъ старшины сами, при платежныхъ свидѣтельствахъ пристава, отправляютъ въ опредѣленное время по почтѣ въ Асхабадское уѣздное казначейство. Раскладку подати въ аулахъ дѣлаютъ старшины и эмины, приставъ за этимъ не наблюдаетъ; обыкновенно вписываютъ въ тетрадку лишь число лицъ, необходимыхъ для составленія данной суммы, считая съ каждаго по 6 рублей; въ тетрадку вносятся только женатые, независимо отъ возраста; холостые же, какъ не получающіе надѣла «су», отъ подати освобождены. Поступали заявленія, что старшина и эмины деньги, собранныя съ излишнихъ «су», обратили въ свою пользу. Такъ, въ аулѣ Чаача, на 1900 годъ, по приказу и тетрадкѣ отъ приставства, подать и земскій сборъ требовалось взыскать съ 325 кибитокъ; въ аулѣ же въ дѣйствительности оказалось всѣхъ «су» 343; старшина и эмины, собравъ по 6 рублей съ 343 «су», деньги 108 рублей съ лишнихъ 18 «су» обратили въ свою пользу. Въ томъ же аулѣ было еще лишнихъ 21 «су», которыя выдали малолѣтнимъ женатымъ («ника»), взыскавъ съ каждаго изъ нихъ по 2 рубля, всего 42 рубля, старшина и эмины и ихъ обратили въ свою личную пользу. Всего, такимъ образомъ, взяли 150

рублей. Съ моего вѣдома жалоба на эти дѣйствія старшины подана начальнику уѣзда,—предписано было произвести дознаніе. Конечно, это дѣлу не поможетъ: сегодня жалуются на одного старшину, завтра будутъ жаловаться на другого. Необходимо приставу войти во всѣ детали податного дѣла и распредѣленія другихъ сборовъ: взявъ дѣло въ свои руки, онъ можетъ искоренить зло.

4. Общественныя суммы для нуждъ населенія. Пріемный покой и школа.

Необходимость общественныхъ суммъ вполнѣ понятна: тамъ гдѣ развивается общественная жизнь, являются общественныя нужды и потребности. Въ Іолотанскомъ приставствѣ это дѣло организовано слѣдующимъ образомъ: въ каждое старшинство выдана приходо-расходная тетрадь, за печатью и шнуромъ пристава,—въ эти тетради старшины и заносятъ приходъ и расходъ аульныхъ денегъ. Тетради эти, ежегодно, въ январѣ мѣсяцѣ, когда окончательно выяснены всѣ поступленія предшествующаго года, повѣряются приставомъ въ управленіи, въ присутствіи представителей аульнаго схода. Результатъ повѣрки означается въ тетрадяхъ.

Попутно приставъ повѣряетъ: сдѣланное осенью распредѣленіе посѣвно-майданной земли и мюльковъ, вознагражденіе старшинъ и другихъ должностныхъ лицъ и количество майданной и мюльковой земли, отданной въ аренду, знакомится съ количествомъ посѣва того или другого злака, способами закупки хлопковыхъ сѣмянъ, обсуждаетъ вопросы ирригаціонные, нужды каждаго старшинства и желательный порядокъ и строй наиболѣе успѣшнаго земледѣлія, скотоводства и другихъ отраслей хозяйства. Излишекъ денегъ послѣ повѣрки сдается въ сберегательную кассу при мѣстной почтово-телеграфной конторѣ. У каждаго старшины имѣется на рукахъ книжка сберегательной кассы. Аульныя деньги въ старшинствахъ составляются: 1) отъ отданныхъ въ аренду майданныхъ посѣвныхъ су, 2) отданныхъ въ аренду мюлковыхъ участковъ и угодій, 3) дохода съ общественныхъ садовъ и 4) въ 1900 году—излишка при раскладкѣ подати. Общія аульныя деньги для надобностей всего населенія составляются: 1) изъ одинаковыхъ взносовъ по мѣрѣ надобности изъ аульныхъ суммъ, 2) изъ штрафовъ за не высылку рабочихъ на Кызыклыбендскую плотину, за неявку въ судъ и др., 3) изъ арендной платы съ общественной мельницы и 4) прочихъ, непредвидѣнныхъ поступленій. Деньгами этими, подъ руководствомъ пристава, вѣдаютъ: помощникъ пристава, двое старшинъ и

мирза приставства. Отчетность по приходу и расходу ведетъ мирза приставства. При повѣркѣ суммъ аульнымъ сходамъ прочитывается расходъ и приходъ общихъ аульныхъ суммъ, наблюдается и гласная отчетность: каждый, являющійся въ управленіе, можетъ повѣрять приходъ и расходъ. Въ аулахъ расходы весьма разнообразны: наемъ муллы—писаря, на ирригитацію, на уклонившихся отъ платежа подати впредь до розыска, платежъ подати за умершихъ бѣдняковъ, исправленіе дорогъ, требы, наемъ караульщиковъ и проч. Общія же суммы расходуются: 1) на выписку хины, оспеннаго детрита и другихъ медикаментовъ, 2) на содержаніе въ пос. Іолотань пріемнаго покоя, гдѣ населеніе и жители поселка пользуются безплатно (изъ городскихъ суммъ поселка расходуется на пріемный покой и медикаменты 500 р. въ годъ и на жалованье фельдшеру—120 руб. въ годъ), 3) на суточныя деньги судьямъ, по 1 рублю въ сутки за время засѣданій, 4) на содержаніе интерната для дѣтей мѣстнаго населенія, обучающихся при Іолотанскомъ начальномъ училищѣ, 5) на отправку арестованныхъ, 6) на общія расходы по Кызыклыбендской плотинѣ и 7) на непредвидѣнные расходы. Въ Атекскомъ приставствѣ общественныхъ суммъ, какъ въ аулахъ, такъ и общихъ, нѣтъ. Между тѣмъ, источниковъ къ нихъ образованію весьма достаточно; къ сожалѣнію, деньги эти попадаютъ въ руки старшинъ и другихъ заправилъ ауловъ. Въ аулѣ Чаача въ 1900 году старшина самовольно обратилъ въ свою пользу 4 су, муллѣ выдано 4 су, кузнецу—1 су, въ ссудный капиталъ уѣзда—4 су, на требы 6 су=19 су, что, считая по 40 рублей годовой арендной платы за су, составитъ 760 рублей, прибавивъ къ сему 150 рублей, о которыхъ упомянуто ранѣе, получимъ весьма солидную цыфру поступленія одного года въ 910 рублей. Подобное, несомнѣнно, въ большей или меньшей степени, существуетъ и въ другихъ аулахъ. Въ Атекѣ суммы населенія могли бы быть организованы: 1) изъ отдаваемыхъ въ аренду майданныхъ—посѣвныхъ су, 2) изъ арендной платы за излишне захваченныя бывшими старшинами и прочими лицами усадебныя земли, сверхъ причитающихся мюльковыхъ су, 3) изъ обложенія нѣкоторой платой, въ пользу обществъ, мельницъ, какъ пользующихся общественной водой для работы, 4) изъ арендной платы съ каризовъ, принадлежащихъ частнымъ лицамъ (не обществамъ), какъ пользующихся для своихъ посѣвовъ общественной землей, которая могла бы быть орошена проходящими общественными рѣчками и ручьями, и 5) изъ другихъ поступленій, которыя могутъ быть выяснены при болѣе подробномъ ознакомленіи съ приставствомъ. Отчетность и повѣрку слѣдуетъ организовать также, какъ и въ Іолотани. Первымъ

и необходимѣйшимъ дѣломъ въ Атекѣ является постройка пріемнаго покоя и организація медицинской помощи населенію; къ организаціи общественныхъ суммъ можетъ быть приступлено лишь въ августѣ, постройку же пріемнаго покоя нужно начать весной. На это дѣло могли бы быть употреблены остатки—къ 1 января 1901 г.—городскихъ суммъ поселковъ: Артыкъ, Душакъ и Каахка, всего 1307 р. 23 коп.; пришлое населеніе этихъ поселковъ, такъ же, какъ и въ Іолотани, могло бы пользоваться безплатнымъ леченіемъ; причемъ, съ поселковъ возможно было бы ежегодно назначать на содержаніе пріемнаго покоя 600—700 рублей. Платежные средства этихъ 3-хъ поселковъ сильнѣе, нежели одной Іолотани.

Въ Іолотани съ половины 1900 года при мѣстномъ начальномъ училищѣ установленъ интернатъ пока для 5 мальчиковъ туземцевъ, на ихъ содержаніе расходуется изъ общихъ суммъ населенія по 20 к. въ день на ученика. Дѣло устройства школы и интерната, въ Іолотани требуетъ дальнѣйшаго развитія и устройства.

Въ Атекѣ мальчики-туземцы въ числѣ 5 человѣкъ состоятъ интернами и обучаются въ Тедженской русско-туземной школѣ.

Обученіе и содержаніе безплатное. На Тедженскую школу отъ Атекскаго приставства поступило 3037 р. 69 к.—Школа эта образцово устроена и, надо полагать, имѣетъ большое значеніе въ дѣлѣ просвѣщенія туземнаго населенія.

5] Народный Судъ.

Авторитетность и компетенція Суда обусловливается окончательными, по нѣкоторымъ дѣламъ, приговорами и рѣшеніями. Въ Іолотани Народный Судъ руководствуется проектомъ временнаго положенія объ Управленіи Закаспійской областью, въ которомъ ст. 219 точно опредѣляетъ, какіе приговоры и рѣшенія участковаго Народнаго Суда суть окончательные.

Въ Атекскомъ приставствѣ сказанное положеніе не примѣняется, каждое рѣшеніе Суда можетъ быть обжаловано.

Весьма часты случаи подачи прошеній и жалобъ непосредственно Начальнику области. Это вызываетъ нежелательное сутяжничество и отсрочки на болѣе или менѣе продолжительное время какъ платежей, такъ и наказаній.

Въ Іолотанскомъ приставствѣ судьи избираются на 3 года, въ должностяхъ утверждаются приказами Начальника области по Военно-народному Управленію. Въ Атекѣ судьи смѣняются и назначаются

предписаніями начальника уѣзда. Вознагражденіе судьи получаютъ: въ Іолотани по 1 рублю суточныхъ за дѣйствительное исполненіе своихъ обязанностей, въ Атекѣ—землей и одно и два су. Для большей авторитетности суда желательно, что бы судьи во время засѣданій надѣвали бы особыя медали.

6) Базары.

Въ Іолотанскомъ приставствѣ установлены два раза въ недѣлю: по понедѣльникамъ и четвергамъ. Не входя въ разсмотрѣніе ихъ промышленнаго и торговаго значенія для мѣстной производительности, обращаю вниманіе на ту важную роль, какую они имѣютъ въ административномъ отношеніи.

Въ Іолотани базары довольно многолюдны, каждый разъ собирается 500—700 человѣкъ туземцевъ, но бываютъ случаи, когда собирается и до 1000 человѣкъ. Это даетъ возможность съ большей легкостью слѣдить за настроеніемъ умовъ населенія, такъ какъ при таковомъ массовомъ сосредоточеніи народа, при достаточной наблюдательности, легко подмѣтить, прослѣдить и узнать очень многое. На базарахъ легко отыскиваются воры и уворованный скотъ; съ весьма большой быстротой передаются приказанія въ аулы. Не отрывая отъ дѣла, безъ вызова, всегда возможно видѣть старшинъ и другихъ должностныхъ лицъ.

Въ Атекскомъ приставствѣ базаровъ не установлено. По моему мнѣнію ихъ желательно открыть въ Каахка, какъ болѣе многолюдномъ и центральномъ пунктѣ. Главнымъ препятствіемъ къ сему служатъ: торговыя лавочки въ аулахъ и хожденіе по ауламъ каахкинскихъ торговцевъ для закупокъ предметовъ сельскохозяйственной промышленности (скота, масла, яицъ, куръ и проч.). Въ каждомъ аулѣ отъ 3 до 5-ти лавокъ, въ нихъ торгуютъ туземцы аула. Они почти исключительно ведутъ мѣновую торговлю и сильно эксплоатируютъ сельскохозяйственную промышленность своего аула. Поэтому полагаю, что базары принесли бы большую пользу и въ торговомъ отношеніи. Для установленія базаровъ въ Каахка необходимо прекратить торговлю въ аулахъ, закрывъ лавочки; въ аулахъ возможно лишь оставить торговлю бараньимъ мясомъ. Аульные торговцы заявляютъ, что препятствіемъ къ выѣзду на базаръ съ предметами торговли и производства служитъ то обстоятельство, что пограничный надзоръ нерѣдко задерживаетъ въ пути ихъ вьюки для осмотра перевозимаго. Можетъ быть будетъ признано возможнымъ сдѣлать по сему соотвѣтствующее распоряженіе. Осмотръ возможно

произвести на базарѣ. Базарные же дни установить по понедѣльникамъ и четвергамъ.

Для Атекскаго приставства является настоятельная необходимость:

1) Построить отдѣльное обширное помѣщеніе для управленія, гдѣ бы приставъ имѣлъ возможность вести гласное управленіе народомъ; здѣсь же происходили бы засѣданія суда, такъ какъ существующее помѣщеніе даетъ возможность принять лишь 6—7 человѣкъ; и

2) При такой обширной канцелярской работѣ, которую даютъ: 3 поселка, желѣзная дорога, пограничная стража, 7 таможенныхъ учрежденій, выдача билетовъ на выѣздъ въ Персію, высылка въ Персію арестованныхъ и производство большого количества дознаній и составленій протоколовъ, почему приставъ почти не имѣетъ времени для правленія населеніемъ, весьма желательно и необходимо учредить должности: помощника полицейскаго пристава и письмоводителя.

Настоящее сравнительное описаніе Іолотанскаго и Атекскаго приставствъ составлено по приказанію и указаніямъ Его Превосходительства Начальника Закаспійской области, Генералъ-Лейтенанта Андрея Андреевича Боголюбова.

Капитанъ *Іосифъ Рутковскій.*

Государственная публичная историческая библиотека

ДОПОЛНЕНІЕ

къ сравнительному описанію организаціи и устройства Іолотанскаго и Атекскаго приставствъ.

Въ отдѣлѣ о податяхъ опущено изложеніе устройства существующаго положенія объ освобожденіи отъ платежа податей вдовъ и сиротъ.

Въ Іолотанскомъ приставствѣ вдовы и сироты точно регистрированы, ежегодно включаются въ податныя тетради и, при развертѣ подати, списочный ихъ составъ повѣряется аульнымъ сходомъ. Такихъ лицъ приходится на приставство, въ среднемъ, до 400.

Слѣдующія лица, освобожденныя отъ платежа подати, получали, однако, надѣлъ „су“: 1) вдовы, не вышедшія замужъ, какъ бездѣтныя, такъ и имѣющія дѣтей, сыновей до 16 лѣтъ и 2) круглыя сироты-мальчики, до 16-ти лѣтняго возраста.

Дѣвочки-сироты „су“ не получаютъ и не регистрируются: ихъ охотно, до выдачи замужъ, принимаютъ на свое воспитаніе и содержаніе ближайшіе родственники, заинтересованныя калымной платой.

Въ Атекскомъ приставствѣ вдовы и сироты не регистрируются и по податнымъ свѣдѣніямъ не показываются.

Обслѣдовано въ аулѣ «Араб-Кала», что въ 1900 году, по свѣдѣніямъ отъ приставства, требовалось взыскать подать съ 145 кибитокъ для удовлетворенія же надѣломъ всѣхъ лицъ, имѣющихъ право на „су“ получилось въ аулѣ всего 212 «су»; изъ нихъ выдѣлено должностнымъ лишнія на требы и въ ссудный капиталъ $17^1/_2$ «су»; обществу подѣлено $194^1/_2$ «су» лишніе $49^1/_2$ „су“ не были обложены податью, какъ бы выданные на вдовъ и сиротъ. Цифра эта весьма солидна при 145 податныхъ кибиткахъ, въ Іолотани цифра такая бываетъ на 400 кибитокъ. Изъ $49^1/_2$ «су» не болѣе 10 «су» поступило для круглыхъ сиротъ-мальчиковъ, однако при томъ еще условіи, какъ это принято и во всемъ Атекскомъ приставствѣ, если эти малолѣтки женаты.

Вдовы получаютъ одно «су», если имѣютъ при себѣ 2-хъ и болѣе дѣтей,—если же отъ вдовы, какъ это въ обычаѣ, дѣтей взяли родственники покойнаго ея мужа, то «су» она не получаетъ. Оставшіеся за симъ $39^1/_2$ «су» выданы на малолѣтокъ женатыхъ т. е. многосемейнымъ состоятельнымъ лицамъ, которыя имѣютъ возможность женить своихъ дѣтей, и не включеннымъ въ подать.

Въ аулѣ этомъ въ 1900 году пришлось внести равномѣрный податной платежъ, именно съ каждаго владѣльца «су» по 4 р. 50 к.

5 Февраля 1901 г.
Каахка.

Капитанъ *Рутковскій*.

ОБЗОРЪ СОБЫТІЙ

на границахъ Закаспійской области и въ пограничныхъ съ нею странахъ

за 1900 годъ.

(Не приложенъ, какъ секретное).